DB
40
D39

ВСЕСОЮЗНОЕ ОБЩЕСТВО
ПОЛИТИЧЕСКИХ КАТОРЖАН
И ССЫЛЬНО-ПОСЕЛЕНЦЕВ

ДЕЯТЕЛИ РЕВОЛЮЦИОННОГО ДВИЖЕНИЯ В РОССИИ

Б
40
Д-39

БИО-БИБЛИОГРАФИЧЕСКИЙ СЛОВАРЬ

ОТ ПРЕДШЕСТВЕННИКОВ ДЕКАБРИСТОВ ДО ПАДЕНИЯ ЦАРИЗМА

МОСКВА
1933

ВСЕСОЮЗНОЕ ОБЩЕСТВО ПОЛИТИЧЕСКИХ КАТОРЖАН
И ССЫЛЬНО-ПОСЕЛЕНЦЕВ

ДЕЯТЕЛИ РЕВОЛЮЦИОННОГО ДВИЖЕНИЯ В РОССИИ

БИО-БИБЛИОГРАФИЧЕСКИЙ СЛОВАРЬ

ОТ ПРЕДШЕСТВЕННИКОВ ДЕКАБРИСТОВ
ДО ПАДЕНИЯ ЦАРИЗМА

ПОД ОБЩЕЙ РЕДАКЦИЕЙ

Б. П. КОЗЬМИНА, Ф. Я. КОНА, В. И. НЕВСКОГО,
И. А. ТЕОДОРОВИЧА и Я. Б. ШУМЯЦКОГО

МОСКВА

92
487

ИЗДАТЕЛЬСТВО
ВСЕСОЮЗНОГО
ОБЩЕСТВА
ПОЛИТИЧЕСКИХ
КАТОРЖАН
—И—
ССЫЛЬНО-
ПОСЕЛЕНЦЕВ

Об
40
Д-39

ДЕЯТЕЛИ РЕВОЛЮЦИОННОГО ДВИЖЕНИЯ В РОССИИ

БИО-БИБЛИОГРАФИЧЕСКИЙ СЛОВАРЬ

ТОМ ТРЕТИЙ
ВОСЬМИДЕСЯТЫЕ ГОДЫ

ВЫПУСК I
А—В

СОСТАВЛЕН
М. М. КЛЕВЕНСКИМ, Е. Н. КУШЕВОЙ и А. А. ШИЛОВЫМ

1 9 3 3

ГОСУДАРСТВЕННАЯ ПУБЛИЧНАЯ ИСТОРИЧЕСКАЯ БИБЛИОТЕКА
487938

В настоящем выпуске Словаря биографии на буквы «А» и «В» составлены А. А. Шиловым; биографии на «Ба—Бог» составлены М. М. Клевенским, от «Бод» до «Бя»—Е. Н. Кушевой.

Ответственный редактор И. А. Теодорович. Техн. редактор С. М. Матвеев. Сдано в набор 15/VIII — 32 г. Подписано к печати 23/II — 33 г. З.И.№ 84. Форм. бум.—102×110см. Печ.л. 24. Москва. Уполномоченный Главлита В 42876. З. Т. № 736. 4 100 экз. Отпеч. в 16-й тип. треста «Полиграфкнига», Трехпрудный, 9.

ОТ РЕДАКЦИИ

Общий план и научное значение выпускаемого Издательством политкаторжан справочника-словаря революционных деятелей в России достаточно полно освещены в предисловиях к I, II и V томам настоящего издания. Но особенности материала, привлеченного к составлению биографий революционеров 1880-х г. г., методы его разработки и, наконец, огромная амплитуда размаха революционного движения этой эпохи, впервые захватившего верхушки пролетариата, требуют пояснения и расшифровки во многих своих частях.

Достаточно взглянуть на первую букву вышедших томов Био-библиографического словаря «Деятели революционного движения в России» и выходящего нового тома, чтобы убедиться, как росло количественно с каждым десятилетием русское революционное движение. Всего 44 человека проходят на букву А за целое пятидесятилетие—за первую половину XIX века; в 1860-х г.г. их уже 67; развитие народнического движения в 1870-х г.г. дало 252 человека; за 1880-е г.г. на ту же букву насчитывается уже 382 человека (произведен подсчет только настоящих фамилий без нелегальных фамилий, революционных кличек и т. п.).

Хронологическими гранями для третьего тома, посвященного так называемым «восьмидесятым» годам, являются с одной стороны—вторая половина 1879 года, момент формального основания после Липецкого и Воронежского съездов новых народнических партий: «Народной Воли» и «Черного Передела»; с другой стороны—1890-й г., год, в котором проходят процесс С. М. Гинсбург, дело о цюрихских революционных кружках, дела М. В. Сабунаева, Н. Истоминой, С. Фойницкого и др., связанные с окончательной ликвидацией народовольческого движения 1880-х г.г. Таким образом, в третий том Био-библиографического словаря входят прежде всего участники народовольческого движения и партии «Черный Передел», а также так называемые «революционные народники», представляющие дальнейшее развитие последней. Введены также в словарь участники революционного движения, происходившего на территории бывшей русской Польши,—партии «Пролетариат», деятельность которой во многих отношениях неотделима от русского революционного движения. Введены также и участники массового движения преимущественно рабочего и студенческого. С большим выбором в настоящий том введены лица, преимущественно из крестьянского сословия, привлеченные к дознаниям за распространение «ложных слухов политического характера»; особенно много таких лиц было связано с событием 1-го марта 1881 г. (см. о них специальную статью Л. Бермана в сборнике «Народовольцы» III, стр. 275-285). Они вводились лишь в тех случаях, когда материалы давали известную уверенность, что данными лицами руководило хотя бы и смутно ощущаемое недовольство современным политическим строем, а не простое обывательское желание поболтать. Представители ранних марксистских кружков 1880-х г.г. не входят в настоящий том, так как они помещены в томах словаря, посвященных

«социал-демократам»; в третьем томе даны на них лишь ссылки для того, чтобы читатель не получил ложного представления о том, что революционные деятели «восьмидесятых» годов принадлежат исключительно к народническим группировкам. Совершенно не введены лица, хотя и привлекавшиеся к дознаниям при жандармских управлениях по политическим делам, но деятельность которых носила чисто национальный характер; таковы многочисленные представители польских, еврейских, армянских и тому подобных групп, или не имевших совсем политической окраски, или преследовавших только узконациональные цели. В отличие от предыдущих томов в Словарь 80-х г.г. не попадают лица, сведения об обыске или аресте которых встречаются только в сообщениях нелегальной прессы того времени, а также подвергнутые негласному наблюдению вследствие подозрительных знакомств, переписки и т. д. Увеличение объема нового тома Словаря произошло не только за счет увеличения количества фамилий, но и от изменения характера сообщаемых биографических сведений: вместо короткой справки для предварительного списка революционеров, намеченного в начале работы, в новом томе Словаря во многих случаях благодаря, главным образом, введению архивного материала (о чем см. ниже), дается более или менее полная хронологическая канва жизни лица, принимавшего участие в революционном движении, при чем, иногда, такая биографическая справка достигает размеров двух-трех столбцов печатного текста. Так например, использование дел архива бывшего министерства юстиции позволило более точно и детально формулировать участие данного лица в революционном движении; с другой стороны, архивные материалы бывшего департамента полиции, следившего за судьбой революционера в течение долгого последующего времени (гласный или негласный надзор), позволили сильно раздвинуть хронологические рамки биографической справки, доводя ее до середины 1900-х г.г. (точнее—до 1903 г., когда негласный надзор в прежних формах был отменен общим распоряжением).

Увеличился соответственным образом и список изданий и материалов, использованных для нового тома. Список сокращенных названий просмотренных изданий, выражавшийся для «семидесятых» годов в цифре 195,—для «восьмидесятых» годов возрос до 270, между тем в него не вошли еще многие мелкие издания, упоминаемые в библиографии один-два раза. Само собою разумеется, что в этот список введены не названия многочисленных использованных статей, а лишь названия архивных фондов, периодических изданий, сборников, книг и т. п.

О характере использованной для Словаря печатной литературы здесь говорить много не приходится. Основные виды ее те же, что и для «семидесятых» годов: современная нелегальная литература, преимущественно периодическая, очень многочисленные историко-революционные мемуары, полуисследовательские, полумемуарные статьи участников революционного движения, документальные публикации исторических журналов и, наконец, монографические статьи и исследования по отдельным вопросам истории революционного движения. О достоинствах и недостатках каждого из упомянутого вида печатной литературы подробно указано в предисловии ко второму тому (стр. XII — XIV); все сказанное о литературе «семидесятых» годов относится целиком и к «восьмидесятым». При всем их обилии, ценности некоторых сообщаемых ими указаний они не могут служить основным источником Словаря. Как видно из целого ряда биографических справок, особенно для лиц второстепенных, биографии составлены исключительно на основании архивных материалов (М. Ю. и Д. П.), так как печатные источники дают сведения (да и то часто лишенные конкретных хронологических и топографических указаний) о крупных деятелях движения; в лучшем случае в них появляются лица среднего масштаба; рядовые же работники, каковых боль-

шинство, упоминаются в печатных источниках без всяких биографических сведений как исключение. Не помогают для «восьмидесятых» годов и официальные печатные сводные источники. Таковы: «Хроника социалистического движения в России. 1878—1887. Официальный отчет», составленная в 1887 г. департаментским историком Н. Н. Голицыным; «Обзоры важнейших дознаний по делам о государственных преступлениях, производившихся в жандармских управлениях империи», выходившие с 1881 г. и являющиеся приложениями к «Обзорам», «Ведомости дознаниям, производившимся в жандармских управлениях империи по делам о государственных преступлениях»; к ним необходимо еще присоединить издававшиеся департаментом полиции списки разыскиваемых лиц и лиц, находящихся под гласным надзором. Все они годятся для предварительного списка русских революционеров, может быть несколько расширенного, но не пригодны для мало-мальски подробной биографической справки. В них нет целого ряда нужных биографических сведений, так как все они, интересуясь преимущественно «сущностью политического преступления», по существу своему очень суммарны, касаются «важнейших» дознаний, не дают нужных деталей и не указывают целого ряда лиц, привлеченных к дознанию, но не игравших заметной роли в той или другой организации. Не печатные источники, а рукописные архивные материалы должны быть основою настоящего тома Био-библиографического словаря.

Уже для «шестидесятых» годов, несмотря на наличие труда С. С. Татищева, составленного на основании подлинных дел бывшего III отделения собств. его импер. велич. Канцелярии (о нем подробнее см. в предисловии к первому выпуску первого тома, стр. XXV), чувствовалась потребность в использовании самих архивных дел. Для следующего периода — «семидесятых» годов—пришлось уже обратиться непосредственно к архивным материалам, хотя в целях ускорения работы и сокращения расходов, подлинные дела основных для «семидесятых» годов архивных фондов—бывш. III отделения и министерства юстиции—не были использованы. Вместо дел III отделения были проработаны так называемые «Справки» (о них см. в предисловии к первому выпуску второго тома, стр. XIV—XV), составленные по делам для того же С. Татищева, намеревавшегося довести свою работу до 1881 г. Дела же министерства юстиции опять в тех же целях были заменены всеподданнейшими докладами министра юстиции, дававшими в сжатом виде хотя и не исчерпывающие, но достаточно полные сведения о привлекавшихся к дознаниям лицах, дела о которых разрешались по высочайшему повелению внесудебным порядком (о них см. там же, стр. XV—XVI). Но для «восьмидесятых» годов заменить всеподданнейшими докладами подлинные дела министерства юстиции оказалось невозможным во первых потому, что часть всеподданнейших докладов за 1880-е г.г. не сохранилась в архиве бывшего министерства юстиции, а во вторых и потому, что в 1880-х г.г. с развитием революционного движения и привлечением к дознаниям бо́льшего количества лиц, дела разрешались не только по высочайшему повелению, но и по соглашению министра юстиции с министром внутр. дел или его товарищем, заведующим государственной полицией. По соглашению министров разрешались дела тех лиц, виновность которых была или сомнительна, или не могла быть установлена за недостатком улик; обыкновенно или прекращалось дело или данное лицо подчинялось надзору, и уже о нем министр юстиции не делал всеподданнейшего доклада. В виду всего изложенного, для «восьмидесятых» годов (начиная с 1879 г.) пришлось приступить уже к систематическому непосредственному просмотру самих дел министерства юстиции, хранящихся в Ленинградском Центральном Историческом архиве. Это дела—так называемого «Политического отдела уголовного отделения» (1876—1884) и «Второго уголовного отделения» (1884—1892) [подробнее о их структуре см. статью Л. Л. Слухоцкого, Очерк деятельности

министерства юстиции по борьбе с политическими преступлениями —«Ист.-Рев. Сборник» т. III (1926), стр. 247—286]. Самих дознаний по политическим делам в министерстве юстиции не имеется. Дознания производились при жандармских управлениях и по окончании препровождались на рассмотрение прокуроров местных Судебных палат. Последние по рассмотрении материалов дознания составляли свои «Заключения», представлявшие сжатый конспект всего дознания, и препровождали весь материал в министерство юстиции. К прокурорскому «Заключению» прилагалась обыкновенно «Ведомость» с биографическими сведениями о привлеченных лицах (фамилия, имя, отчество, возраст, социальное происхождение, образование, сущность обвинения, время содержания под стражей и т. п.). В обоих этих документах и сосредоточиваются важнейшие биографические сведения, необходимые для Словаря.—После пересмотра всего доставленного прокурором материала в министерстве юстиции составлялась записка для совместного рассмотрения дела представителями министерства юстиции и министерства внутренних дел; затем следовал всеподданнейший доклад министра юстиции и, наконец, отношение последнего к прокурору соответствующей палаты о разрешении всего дела. Все перечисленные документы, дающие прекрасный сжатый материал, позволяют иметь полное представление о ходе всего дела с момента возникновения дознания до окончательного его разрешения.

Но, при всей своей полноте дела одного министерства юстиции все-таки недостаточны для Словаря: в этих делах нет сведений о дальнейшей судьбе привлеченного к дознанию после состоявшегося о нем высочайшего повеления. Имеются только в тех случаях, когда в судьбе данного лица должны происходить какие-либо изменения (вследствие подачи им, например, прошения на высочайшее имя), требовавшие нового высочайшего повеления в отмену старого. Нет в делах министерства юстиции также сведений о лицах, обысканных, арестованных, подчиненных надзору, высланных в порядке Положений 14 августа 1881 г. и 12 марта 1882 г., по которым предоставлялось министру внутренних дел, его товарищу—заведующему государственной полицией, генерал-губернаторам, губернаторам и градоначальникам в целях «охранения государственного порядка и общественного спокойствия» право налагать своею властью соответствующие взыскания. Только в материалах учреждения, сосредоточившего в своих руках заведывание всеми политическими делами, могут оказаться подобные сведения. Таким учреждением и был, основанный 15 ноября 1880 г., после ликвидации III отделения и Верховной Распорядительной комиссии Департамент государственной полиции, а после его реорганизации 18 февраля 1883 г.—Департамент Полиции, весь архив которого хранится в Москве в «Архиве Революции и Внешней политики».

Политическая часть департамента полиции 1880-х г.г. была сосредоточена в трех делопроизводствах: третьем, четвертом и пятом. Четвертое делопроизводство не использовано для Словаря, так как, ведая «наблюдением за ходом политических дознаний и разрешением таковых по соглашению с министерством юстиции», оно в значительной степени дублирует материалы последнего; составление архивных карточек для Словаря по сырым материалам дознаний (показания привлеченных, протоколы обысков и пр.) было бы делом слишком громоздким, а в обобщенном и сокращенном виде все эти сведения имеются в делах министерства юстиции. Дела же третьего и пятого делопроизводств департамента полиции особенно ценны для Словаря, так как, давая сведения о последующей судьбе революционера, они восполняют указанный выше пробел дел министерства юстиции. В пятом делопроизводстве была сосредоточена переписка о «рассмотрении дел и сведений о всех лицах, подвергнутых гласному надзору полиции в административном порядке», переписка «по приведению в исполнение состоявшихся решений по делам о

государственных преступлениях» (о находившихся в каторжных работах, на поселении, сосланных на житье и т. п.), а также «и по производствам о политической неблагонадежности» (о лицах, состоявших под негласным надзором). В 1889 г. переписка об этих лицах была передана в т р е т ь е делопроизводство, в котором с самого начала были сосредоточены «вопросы высшей полиции», почему оно в 1880-х—1890-х г.г. и было секретным. В нем были сосредоточены «сведения, доставляемые губернскими гражданскими и жандармскими начальствами о всех возникавших в губерниях преступлениях, проступках, происшествиях, слухах и об отдельных частных случаях, имевших политический характер, и вообще все, относившееся к наблюдательской части». В этом делопроизводстве в 1880-х г.г. находились дела об отдельных революционерах («личные»), о революционных кружках, о массовом рабочем, аграрном и студенческом движении, сведения по губерниям, циркуляры о разыскиваемых лицах, сведения о прекращении розыска, об учреждении секретного наблюдения, негласного надзора, о наблюдении за выдачею паспортов русским подданным, отправляющимся за границу, о политических эмигрантах и т. п.

Из этих дел особенное значение для Словаря имеют личные дела отдельных революционеров. Они заканчиваются всегда теми полугодичными ведомостями негласного надзора, которые посылались в департамент начальниками губернских жандармских отделений. Как сказано выше, пока данное лицо находилось на каторге, на поселении или под гласным надзором, дело о нем числилось за 5-м делопроизводством, но с момента его перехода под негласный надзор дело в виде правила передавалось в 3-е делопроизводство. Однако, такая передача производилась не всегда,—вот почему нередко дела того и другого делопроизводств оказываются совершенно однородными по своей структуре.

Обширный круг ведения дел 3-го делопроизводства, часто переплетавшегося с 5-м, показывает, насколько необходима систематическая проработка для Словаря фонда бывш. департамента полиции. К сожалению, далеко не все дела этого учреждения дошли до нас: многие из них еще в дореволюционное время были подвергнуты, как ненужные, массовому уничтожению. Распределение просмотренных для Словаря дел по годам очень неравномерно; так, например, по 5-му делопроизводству за 1881 год просмотрено: 109 дел, за 1882—253, за 1883—298, за 1884—79, за 1885—79, 1886—166, 1887—9, 1888—16, за 1889—1, за 1890—7 и за 1891—1. Неизвестно, чем объясняется почти полное отсутствие дел за некоторые года.

В записи фондов архивных дел, начиная с III тома, вводится ряд сокращений, которые требуют расшифровки: ДП—фонд департамента полиции; III, IV, V, VII—№№ делопроизводств; следующее число означает цифру года, и наконец № дела по описи; О. о.—Особый отдел департамента полиции; МЮ—министерство юстиции, II уголовное отделение (ведавшее дела о государствен. преступлениях).—Д о к л а д ы—всеподданнейшие доклады по м-ву юстиции за такой-то год.

Наконец, нужно сказать о совершенно особенном фонде, широко использованном для составления биографий по 80-м годам: это, во-первых, архив Всесоюзного Общества политкаторжан и во-вторых—архив кружка народовольцев при этом Обществе. А р х и в О б щ е с т в а состоит: а) из личных дел членов Об-ва—живых, умерших и исключенных; б) из дел о лицах непринятых в Об-во и в) из личных дел не членов Об-ва, проводимых на персональную пенсию (дела так наз. Ветеранской комиссии). А р х и в н а р о д о в о л ь ц е в состоит из анкет, заполненных членами кружка на себя или на лично известных автору деятелей «Народной Воли». Все эти дела содержат главным образом рукописный автобиографический и биографический материал, драгоценный теми деталями и коррективами, которые могут внести сами участники революционного движения в скупую, а зачастую и неточную официальную версию.

Кроме того, биографии участников револ. движения 80-х г.г. даются на просмотр членам народовольческого кружка, выделившего для этого специальную комиссию в лице М. В. Брамсона, И. И. Попова и Е. И. Яковенко. Широко использованы также личные архивы отдельных лиц: Л. А. Кузнецова, М. А. Кротова и ныне покойного В. В. Леоновича-Ангарского.

Сводку био-библиографического материала в томах, посвященных деятелям революционного движения 80-х г.г., делали: В. С. Горбачевский, Р. М. Кантор, М. М. Клевенский, Е. Н. Кушева, П. Г. Любомиров и А. А. Шилов. Редактором первых двух выпусков является А. А. Шилов, остальных—Р. М. Кантор и М. М. Клевенский. Ответственным редактором состоит председатель Редколлегии Словаря И. А. Теодорович. Общее руководство работой по собиранию и подготовке материалов для составления текущих выпусков Словаря принадлежит попрежнему Редколлегии Б.-Б. Словаря в составе Б. П. Козьмина, Ф. Я. Кона, В. И. Невского, И. А. Теодоровича и Я. Б. Шумяцкого при секретаре Е. Д. Никитиной и уполномоченном от Правления Изд-ва Я. Д. Бауме.

Подготовительную архивную работу над фондами Департамента полиции и М-ва юстиции вели: в Ленинграде М. Г. Карнаухова в Москве—К. Я. Драгомирецкая, М. М. Клевенский, Е. Н. Кушева, Т. И. Павловская и В. В. Шишкина-Арькова. Проработка литературного материала проведена М. Г. Карнауховой по указаниям А. А. Шилова.

Работа по использованию архивов Об-ва политкаторжан и кружка народовольцев сделана Е. Д. Никитиной. Она же производит подбор иконографического материала. В разыскивании и установке портретов деятелей 80-х г.г. большую помощь оказали Г. К. Дерман, Л. А. Кузнецов, С. И. Мицкевич, В. И. Невский, К. М. Терешкович и др. Всем лицам и учреждениям, оказывающим товарищескую помощь в трудной и кропотливой работе по выявлению и собиранию био-библиографического и иконографического материала о деятелях революционного движения в России — Редколлегия приносит глубокую благодарность.

СПИСОК СОКРАЩЕНИЙ (№ 1).

В. Агафонов, Заграничная охранка.—В. К. Агафонов, Заграничная охранка (составлено по секретным документам заграничной агентуры и департамента полиции); с приложением очерка «Евно Азеф» и списка секретных сотрудников заграничной агентуры. Петроград, 1918.

Адрес-календарь.—Адрес-Календарь. Общая роспись начальствующих и прочих должностных лиц по всем управлениям в Российской империи на такой то год. СПБ.

П. Александров, Очерки рабоч. движения в Тверской губ.—П. К. Александров, Очерки рабочего движения в Тверской губ. 1885—1905. Тверь, 1923.

В. Алексеев. Револ. движение в ЦЧО.—В. Н. Алексеев, Революционное движение в Центральной Черноземной области. Часть I.М.—Воронеж, 1930.

В. Алексеев, Революционное прошлое Ульяновска.—В. Алексеев, Революционное прошлое Ульяновска (краткий очерк революционного движения). Ульяновск, 1927.

Алфавит Петропавловской крепости 1900—1917 г. г.—Алфавитный список арестантам, содержавшимся в С.-Петербургской (Петропавловской) крепости с 1900 г. по 1917 г. Рукопись, хранящаяся в Ленинградском Центральном Историческом Архиве. Фонд Петропавловской крепости.

Альбом борцов за свободу.—Альбом борцов за свободу. Нагасаки, 1907.

В. Анзимиров, Крамольники.—В. А. Анзимиров, «Крамольники». Хроника из жизни радикальных кружков семидесятых годов. М., 1907.

О. Аптекман, «Земля и Воля».—О. В. Аптекман, Общество «Земля и Воля» 70-х г. г. По личным воспоминаниям. 2-е исправленное и значительно дополненное издание. Петр., 1924.

Архив «Земли и Воли». Архив «Земли и Воли» и «Народной Воли». Подготовили к печати и снабдили примечаниями В. Р. Лейкина и Н. Л. Пивоварская. Вступительные статьи А. П. Корбы-Прибылевой, Н. А. Морозова, М. Ф. Фроленко и А. В. Акимовой. Редакция и предисловие С. Н. Валка. М., 1932.

М. Ашенбреннер, Военная организация «Народной Воли».—М. Ю. Ашенбреннер, Военная организация «Народной Воли» и другие воспоминания (1860—1904 г. г.). Редакция Н. С. Тютчева. М., 1924.

Н. Ашешов, А. И. Желябов.—Ник. Ашешов, Андрей Иванович Желябов. Материалы для биографии и характеристики. Петр., 1919.

Н. Ашешов, С. Перовская.—Ник. Ашешов, София Перовская. Материалы для биографии и характеристики. Петр., 1920.

Н. Ашешов, Н. Рысаков.—Ник. Ашешов, Н. И. Рысаков. Материалы для биографии и характеристики. Петр., 1920.

М. Балабанов, К истории рабочего движения на Украине.—М. Балабанов, К истории рабочего движения на Украине. Киевский рабочий в революционном движении 70-х г. г. «Южно-Русский Рабочий Союз». Киев, 1925.

Н. Батурин, Очерки.—Н. Батурин, Очерки из истории рабочего движения семидесятых и восьмидесятых годов. Харьк., 1923.

А. Бах, Записки народовольца.—А. Н. Бах, Записки народовольца. М., 1926.

И. Белоконский, В годы бесправия.—И. П. Белоконский, В годы бесправия (Дань времени. Часть II). Предисловие и редакция М. М. Константинова. М., 1930.

И. Белоконский, Дань времени.—И. П. Белоконский, Дань времени. Воспоминания. 2-е издание, значительно дополненное и иллюстрированное рисунками и портретами. М., 1928.

И. Белоконский, Земское движение.—И. П. Белоконский, Земское движение. Изд. 2-е, «Задруга». М., 1914.

Библиографический ежегодник.—Библиографический ежегодник. Под редакцией И. В. Владиславлева (Библиографический обзор). Вышло восемь выпусков.

Библиографический каталог.—Библиографический каталог. Профили редакторов и сотрудников. [Составил Н. К. Элпидин]. Женева, 1906.

А. Богданович, Дневник.—Дневник А. В. Богданович. Три последних самодержца. Изд. Л.Д.Френкель. М.—Л., 1924.

В. Богучарский, Активное народничество.—В. Богучарский, Активное народничество семидесятых годов. М., 1912.

В. Богучарский, Из истории политической борьбы.—В. Я. Богучарский, Из истории политической борьбы в 70-х и 80-х г. г. XIX в. Партия «Народная Воля», ее происхождение, судьбы и гибель. М., 1912.

М. Бойович, Наши депутаты.—Члены Государственной Думы (портреты и биографии). Первый и второй созывы. Составил М. М. Бойович. М. 1906 и 1907 г. г.

Больш. медиц. энциклопедия.—Большая медицинская энциклопедия. Главный редактор Н. А. Семашко. Акционерн. общество «Советская энциклопедия». 1928—1933 (издание продолжается).

Больш. сов. энциклопедия.—Большая советская энциклопедия. Главный редактор О. Ю. Шмидт. Издание Акционерного общества «Советская энциклопедия». М., 1926—1932.

Больш. энциклопедия.—Большая энциклопедия. Главн. редактор С. Н. Южаков. Дополнительные томы (XXI и XXII). Издательство «Просвещение». СПб., 1907.

«Борьба за власть».—Борьба за власть. Сборник Пермского бюро Истпарта. Том. I. Дни неоконченной борьбы. Пермь, 1923.

О. Буланова-Трубникова, Три поколения.—О. К. Буланова-Трубникова, Три поколения. Воспоминания. М.-Л., 1928.

В. Бурцев, Воспоминания.—Вл. Бурцев, Борьба за свободную Россию. Мои воспоминания, т.I Берлин, 1924.

В. Бурцев, Календарь.—Календарь русской революции. Под общей редакцией В. Л. Бурцева П., 1917.

Бурцев, За сто лет.—Вл. Бурцев, За сто лет (1800—1896). Сборник по истории политических и общественных движений в России. Лондон, 1897.

Н. Бух, Воспоминания.—Н. К. Бух, Воспоминания. Предисловие Ф. Кона. М., 1928.

Н. Бухбиндер, История еврейск. рабоч. движения.—Н. А. Бухбиндер, История еврейского рабочего движения в России. По неизданным архивным материалам. Ленинград, 1925.

Н. Бухбиндер, Материалы.—Н. А. Бухбиндер, Материалы для истории еврейского рабочего движения в России. Выпуск I. Материалы для биографического словаря участников еврейского рабочего движения. С предисловием В. И. Невского. М.—П., 1923.

«Был.» (загр.).—«Былое». Сборник по истории русского освободительного движения под редакцией В. Л. Бурцева. №№ 1—14. Выходил за границей в 1900—1912 г. г.

«Был.»—«Былое». Журнал, посвященный истории освободительного движения. Выходил в Петербурге под редакцией В. Л. Бурцева и П. Е. Щеголева в 1906—1907 г. г. (к этим годам есть указатель) и в 1917—1926 г. г.

В Якутской неволе. Сборник.—В Якутской неволе. Из истории политической ссылки в Якутской области. Сборник материалов и воспоминаний. Под редакцией М. А. Брагинского, В. Д. Виленского-Сибирякова, М. С. Зеликмана, Г. И. Лурье и В. И. Николаева. М., 1927.

Варшавский процесс 29-ти (1886).—Варшавский процесс 29-ти. Изд. «Народ. Воли».

Ведомость.—Ведомость дознаниям, производившимся в жандармских управлениях империи по делам о государственных преступлениях. Приложение к «Обзорам важнейших дознаний» (см.).

С. Венгеров, Источники.—Источники словаря русских писателей и ученых. Собрал С. А. Венгеров. Т. т. I—IV. Спб., 1900—1916.

С. Венгеров, Словарь.—С. А. Венгеров, Критико-биографический словарь русских писателей и ученых. Т. т. I-VI. Спб., 1889-1904. В VI-м томе указатель ко всем томам.

С. Венгеров, Список.—С. Венгеров, Критико-биографический словарь русских писателей и ученых. Предварительный список русских писателей и первые о них справки. Петр., 1915.

А. и А. Веселовские, Вологжане-краеведы.—Александр и Алексей Веселовские, Вологжане-краеведы. Источники словаря. Вологда, 1923.

«Вестн. Евр.»,—«Вестник Европы». Ежемесячный журнал науки, политики, литературы. Выходил в Петербурге с 1866 по 1918 г. г.

«Вестн. Нар. Воли».—«Вестник Народной Воли». Революционное социально-политическое обозрение. Выходил под редакцией П. Л. Лаврова и Л. А. Тихомирова. Женева, 1884—1886. Вышло пять выпусков.

Весь Петербург.—Весь Петербург (Петроград и Ленинград) на такой-то год.

[Н. Виташевский], Первое вооруж. сопротивление.—Первое вооруженное сопротивление, первый военный суд. Издание «Донская Речь» [1906].

Владиславлев, Литература великого десятилетия.—И. В. Владиславлев, Литература великого десятилетия (1917—1927). Художественная литература. Критика. История литературы. Литературная теория и методология. Том I. М.—Л., 1928.

Владиславлев, Русские писатели.—И. В. Владиславлев, Русские писатели XIX—XX ст. Опыт библиографического пособия по новейшей литературе. Третье издание. М., 1918. (Есть более позднее издание).

Л. Волкенштейн, Из тюремных воспоминаний.—Л. А. Волкенштейн, Из тюремных воспоминаний. Вступительная статья и примечания Р. М. Кантора. Ленгр., 1924.

И. Волковичер, Начало социалист. рабоч. движения в Польше.—И. Волковичер. Начало социалистического рабочего движения в бывшей русской Польше. Подготовительный период партии «Пролетариат». Опыт исторического исследования. Часть 1-я. М.—Л. 1925.

Вольн. русск. печать.—Вольная русская печать в Российской Публичной Библиотеке. Под редакцией В. М. Андерсона. Петр., 1920.

«Вольное Слово»—«Вольное Слово» (La Parole Libre). Еженедельное издание, выходившее в Женеве в 1881—1883 г. г.

Вся Москва.—Вся Москва на такой-то год.

Выборгский процесс.—Выборгский процесс. Иллюстрир. издание. Спб., 1908.

Галлерея шлиссельбургских узников.—Галлерея шлиссельбургских узников. Под редакцией Н. Ф. Анненского, В. Я. Богучарского, В. И. Семевского и П. Ф. Якубовича. Часть 1-я. СПБ., 1907.

Б. Глинский, Революц. период.—Б. Б. Глинский, Революционный период русской истории (1861 — 1881). Исторические очерки. Ч. ч. 1 и 2. Спб. 1913.

«Гол. Мин».—«Голос Минувшего». Журнал истории и истории литературы. Выходил в Москве в 1913—1923 г. г.

Госуд. преступления.—Государственные преступления в России в XIX в. Сборник из политических процессов и других материалов, относящихся к истории революционных и оппозиционных движений в России. Составлен под редакцией Б. Базилевского (В. Богучарского). Т. III (вторая половина 1877 г.). Париж, 1905.—В скобках приведены страницы русского издания 1906 г.

«Группа Освобождения Труда».—«Группа освобождения Труда» (из архивов Г. В. Плеханова, В. И. Засулич и Л. Г. Дейча). Под редакцией Л. Г. Дейча. Сборники №№ 1,2. М., 1924. Сборник № 3. М.-Л., 1925. Сборники №№ 4—5. М.-Л., 1926. Сборник № 6. М.-Л., 1928.

Л. Дейч, Баловень судьбы.—Л. Дейч, Баловень судьбы. Петр., 1917.

Л. Дейч, Провокаторы и террор.—Л. Г. Дейч, Провокаторы и террор. По личным воспоминаниям. Тула, 1926.

Л. Дейч, Роль евреев в русск. револ. движении.—Лев Дейч, Роль евреев в русском революционном движении. Том первый. Издание 2-е. М.-Л., 1925.

Л. Дейч, Русск. революц. эмиграция 70-х г. г.—Л. Г. Дейч, Русская революционная эмиграция 70-х г. г. Петр., 1920.

Л. Дейч, 16 лет в Сибири.—Л. Г. Дейч, 16 лет в Сибири. Третье значительно дополненное и исправленное издание. М., 1924.

Дела Петербургского губ. правления.—Дела Петербургского губернского правления. Хранятся в Ленинградском Областном Архивном Бюро.

Дела Петербургского ун-та.—Дела канцелярии Петербургского университета. Хранятся в Ленинградском Областном Архивном Бюро.

Десятилетие 1-й Госуд. Думы.—К десятилетию первой Госуд. Думы 27 апр. 1906—27 апр. 1916 г. Сборник статей перводумцев. Изд. «Огни.» П., 1916.

Деятели русск. револ. движения.—Деятели русского революционного движения. Сорок портретов с биографиями. М., 1927.

В. Дмитриева, Так было.—В. И. Дмитриева, Так было. Путь моей жизни. М.-Л., 1930.

Доклады.—Всеподданнейшие доклады министра юстиции. Первая цифра означает год, вторая (римская) том, третья—страницы. Хранится в Ленинградском Центральном Историческом Архиве.

Еврейская летопись.—Еврейская летопись, сборники I, II и III, изд. «Радуга», М.—П., 1923—1924 гг..

Еврейская энциклоп. — Еврейская энциклопедия, Изд. Брокгауза—Ефрона. Спб., 1908—1913. 16 томов.

С. Елпатьевский, Воспоминания.—С. Я. Елпатьевский, Воспоминания. За пятьдесят лет. М., 1929.

А. Ермаков. Из быта сахалинск. каторги.—А. И. Ермаков, Из быта сахалинской каторги. М., 1929.

О. Ерманский, Из пережитого.—О. А. Ерманский, Из пережитого (1887—1921 г. г.). С предисловием П. Лепешинского. М.-Л., 1927.

Д. Жбанков, Библиографич. указатель по земской медиц. литературе.—Д. Н. Жбанков, Библиографический указатель по земской медицинской литературе. М., 1890.

Д. Жбанков, Библиографич. указатель по обществ. медиц. литературе.—Д. Н. Жбанков, Библиографический указатель по общественной медицинской литературе за 1890—1905 г.г. М., 1907.

«За сто літ».—За сто літ. Матеріали з громазськогой литературного житья України XIX і початків XX столетя. Историчня секція Украинськ. Академії Наук. Кн. 1-6. Х.—К. 1927—1932.

Д. Заславский, М. П. Драгоманов.—Д. О. Заславский, Михаил Петрович Драгоманов. Критико-биографический очерк. Киев, 1924.

Д. Заславский, А. И. Желябов.—Д. О. Заславский, А. И. Желябов. М.-Л., 1925.

Н. Здобнов, Материалы для сибирск. словаря писателей.—Н. В. Здобнов, Материалы для сибирского словаря писателей (Предварительный список поэтов, беллетристов, драматургов и критиков). Приложение к журналу «Северная Азия». М., 1927.

«Земля и Воля».—«Земля и Воля». Социально-революционное обозрение. № № 1—5. Перепечатано в книге «Революционная журналистка 70-х г. г.». Париж, 1905 г. Есть русское издание 1906 г.

А. Иванчин-Писарев, Хождение в народ.—А. И. Иванчин-Писарев, Хождение в народ. Изд. «Молодая. гвардия.» М.—Л. 1929.

«Из эпохи борьбы с царизмом».—«Из

эпохи борьбы с царизмом». Сборник. Издание Киевского отделения Общества политических каторжан и ссыльно-поселенцев. Выходил в 1924—1927 г.г.

В. Иохельсон, Первые дни.—В. И. Иохельсон, Первые дни «Народной Воли». Петр., 1922.

В. Иохельсон и Р. Кантор, Г. Гельфман.—Вл. Иохельсон и Р. Кантор, Геся Гельфман. Материалы для биографии и характеристики. П.—М., 1922.

«Ист.-Маркс.»—«Историк-Марксист». Журнал, издаваемый в Москве Коммунистической академией. Выходит с 1927 г.

«Ист.-Рев. Сборник».—«Историко-Революционный Сборник». Под редакцией В. И. Невского. Т. I, М.-П., 1924; т. II, Л., 1924; т. III, М.-Л., 1926.

«Ист. Вестн.».—«Исторический Вестник». Историко-литературный журнал. Издавался в Петербурге с 1880 по 1917 г. г.

История Екатеринославск. с.-д. организации.—История Екатеринославской социал-демократической организации. 1889—1903. Воспоминания, документы, литературные и художественные материалы. Собраны и редактированы М. А. Рубачем. Екатеринослав, 1923.

История классовой борьбы в Закавказьи.—История классовой борьбы в Закавказьи. Сборник статей под редакцией М. Жакова, С. Сефа, Г. Хачатуридзе. Тифлис, 1903.

История пролетариата СССР.—История пролетариата СССР. Издание Коммунистической академии. Выходит в Москве с 1930 г. сначала сборниками, а затем в виде периодического издания.

Н. К—н, Материалы для истории ссылки в Степн. край.—Н. К—н, Материалы для истории ссылки в Степной край. «Записки Семипалатинского подотдела Западно-Сибирского Русского Географического общества». Семипалатинск, 1923, выпуск XIV.

Кавказск.-календарь.—Кавказский календарь на такой-то год. Выходил с 1846 г.

Календарь для врачей.—Календарь для врачей всех ведомств. Выходил в Петербурге с 1870 г.

Календарь «Нар. Воли».—Календарь «Народной Воли» на 1883 г. Женева, 1883.

«Канд. Звон».—«Кандальный звон». Историко-революционный сборник. Издательство Всесоюзного Общества политкаторжан, Одесское отделение. С 1925 по 1927 г.г. вышло восемь выпусков.

«Кара».—Кара и другие тюрьмы Нерчинской каторги. Сборник воспоминаний, документов и материалов. Редакция А. Диковской-Якимовой и В. Плескова. Предисловие Ф. Кона. М., 1927.

«Кат. и Сс.»—«Каторга и Ссылка». Историко-революционный вестник. Издание Всесоюзного Общества политкаторжан. Выходит в Москве с 1922 г.

Д. Кеннан, Сибирь и ссылка.—Джордж Кеннан, Сибирь и ссылка. Том. I. Перевод З. Н. Журавской. С примечаниями В. Л. Бурцева. Издание С. Салтыкова. Спб., 1906.—Том II. Перевод И. Н. Кашинцева. Издание Вл. Распопова. Спб., 1906.

Б. Кистяковский, Страницы прошлого.—Б. Кистяковский, Страницы прошлого. К истории конституционного движения в России. М., 1912.

С. Ковалик, Революц. движение 70-х г. г.—С. Ф. Ковалик. Революционное движение семидесятых годов и процесс 193-х. Посмертное издание. М., 1928.

Е. Ковальская, Южно-Русск. рабоч. союз.—Е. Ковальская, Южно-русский рабочий союз. 1880—1881. М., 1926.

Б. Козьмин. П. Г. Заичневский и «Молодая Россия».—Б. П. Козьмин, П. Г. Заичневский и «Молодая Россия». М., 1932.

Е. Колосов, Госуд. тюрьма Шлиссельбург. — Е. Е. Колосов, Государева тюрьма Шлиссельбург. По официальным данным. Предисловие Н. А. Морозова. Второе дополненное издание. М., 1930.

Ф. Кон. За 50 лет, I.—Феликс Кон, За пятьдесят лет. Собрание сочинений. Том I. В рядах «Пролетариата». Издат. Политкаторжан. М., 1932.

Ф. Кон, Сорок лет.—Феликс Кон, Сорок лет под знаменем революции. Воспоминания. М.—Л., 1926.—Вошло в первый том сочинений. М., 1933 г.

Ф. Кон, Суд над парт. «Пролетариат».—Феликс Кон, Суд над партией «Пролетариат». М., 1931 г.—Вошло в первый том сочинений. М., 1933.

М. Корбут, Казанский университет.—М. К. Корбут, Казанский государственный университет имени В. И. Ульянова-Ленина за 125 лет. 1804—1929. Тома I—II. Казань, 1930.

В. Короленко, Дневник.—В. Г. Короленко, Дневник. С 1881 г. по 1903 г. Вышло 4 тома. Полное собрание сочинений В. Г. Короленко. Гиз Украины, 1925—1930.

В. Г. Короленко, История моего современника.—В. Г. Короленко, История моего современника. Редакция и комментарии С. В. и Н. В. Короленко. Издательство «Академия». М.—Л., 1930—1931.

В. Короленко, Письма.—Владимир Короленко, Письма (1879—1887). Том I. Харьков, 1923.—Том II (1888—1889). Харьков 1923.

В. Косованов, Библиография Приенисейского края, III.—В. П Косованов, Библиография Приенисейского края, том III. Красноярск, 1930.

К. Котов, Записки землевольца.—К. Котов, Записки землевольца [Харьков, 1925].

«Л. Б. Красин».—Леонид Борисович Красин («Никитич»). Годы подполья. Сборник воспоминаний, статей и документов. Составлен «кружком друзей Красина». Под редакцией М. Н. Лядова и С. М. Познер. М.—Л., 1928.

«Красн. Лет.»—«Красная Летопись». Исторический журнал Ленинградского Истпарта. Выходит с 1921 г.

«Красн. Вехи».—«Красные Вехи». Сборник воспоминаний и материалов по истории революционного движения на Зиновьевщине. К двадцатой годовщине революции 1905 г. Зиновьевск, 1925.

«Красн. Арх.»—«Красный Архив». Исторический журнал, издаваемый Центрархивом. Выходит в Москве с 1922 г.

М. Кротов, Якутск. ссылка.—М. Кротов, Якутская ссылка 70-х—80-х г.г. Исторический очерк. М., 1925.

Д. Кузьмин, Народовольческ. журналистика.—Дмитрий Кузьмин, Народовольческая журналистика. С послесловием В. Фигнер. М., 1930.

Л. Кульчицкий-Мазовецкий, Процесс «Пролетариата». — Л. Кульчицкий-Мазовецкий, Процесс «Пролетариата». Из истории социалистич. движения в русской Польше. Спб., 1906.

А. Кункль, Долгушинцы.—А. А. Кункль, Долгушинцы. С вступительной статьей Б. П. Козьмина. М., 1932.

П. Лавров, Народники-пропагандисты.—П. Л. Лавров, Народники-пропагандисты. Изд. «Колос». Л. 1925.

В. Левицкий, Партия «Нар. Воля».—В. Левицкий (В. О. Цедербаум), Партия «Народная Воля». Возникновение. Борьба. Гибель. М., 1928.

«Ленинск. сборник».—Ленинский сборник. Издается Институтом Ленина при ЦК ВКП(б) с 1924 г.

П. Лепешинский, На повороте. — П. Н. Лепешинский, На повороте (От конца 80-х г.г. 1905 г.). Попутные впечатления участника революционной борьбы. Петр., 1922.

«Летоп. Марксизма». — «Летописи Марксизма» (Записки Института К. Маркса и Ф. Энгельса). —Выходит в Москве с 1926 г.

«Летоп. Рев.»—«Летопись Революции». Журнал по истории КП(б)У и Октябрьской революции на Украине. Орган Истпарта ЦК КП(б)У.—Выходит в Харькове с 1922 г.

«Летуч. Листки Фонда Вольн. Русск. Прессы». — «Летучие Листки», издания Фонда Вольной Русской Прессы в Лондоне. Выходили в 1893—1899 г.г.

Н. Лисовский, Библиография русск. периодическ. печати.—Библиография русской периодической печати. 1703—1900 г.г. (Материалы для истории русской журналистики). Составил и издал Н. М. Лисовский. Петр., 1915.

Листок «Земли и Воли».—Листок «Земли и Воли». Революционная хроника. В 1879 г. вышли №№ 1—6; перепечатаны в книге «Революционная журналистика семидесятых годов». Париж, 1905; есть русское издание 1906 г.

Листок «Народн. Воли».—Листок «Народной Воли». Революционная хроника. Издание выходило в 1880 г. (№№ 1—3), в 1881 г. (№ 1), в 1883 г. (№№ 1—2) и в 1886 г. (№ 3).—Перепечатаны в книге «Литература партии „Народная Воля“». М., 1930.

«Листок Работника».—«Листок Работника». Издание Союза Русских Социал-Демократов. Выходил в Женеве в 1896—1899 г.г.

«Листок Рабочего дела». — «Листок Рабочего дела». Издание Союза Русских Социал-Демо-

кратов. Выходил в Женеве в 1900—1901 г.г.

Литература парт.«Нар. Воля». — Литература партии «Народная Воля». «Народная Воля». Листок «Народной Воли». «Рабочая газета». Документы. Под редакцией А. В. Якимовой-Диковской, М. Ф. Фроленко, М. И. Дрея, И. И. Попова, Н. И. Ракитникова, В. В. Леоновича-Ангарского. М., 1930.

Литературн. Энциклопедия.—Литературная энциклопедия. Издательство Коммунистич. Академии. Пока вышло 6 томов (1929-1932).

Л. Лойко, От «Земли и Воли».— Лидия Лойко, От «Земли и Воли» к ВКП(б). 1877—1928. Воспоминания. М.—Л., 1929.

Г. Лопатин, Автобиография.—Герман Александрович Лопатин. (1845—1918). Автобиография. Показания и письма. Статьи и стихотворения. Библиография. Подготовил к печати А. Шилов. Петр., 1922.

И. Лукашевич, Первое марта 1887 г.—Первое марта 1887 г. Воспоминания И. Д. Лукашевича. Петр., 1920.

О. Любатович, Далекое и недавнее. — О. Любатович, Далекое и недавнее. Редакция В. Невского и П. Анатольева, М., 1930.

Люди Нижегородского Поволжья.— Люди Нижегородского Поволжья. Выпуск первый. Краткий словарь писателей нижегородцев. Под редакцией В. Е. Чешихина (Ч. Ветринского). Н.-Новгород, 1915.

М. С. Э.—Малая Советская Энциклопедия. Изд. Акционерн. Общества «Советская Энциклопедия». М. 1928—1932, 10 томов.

[И. Майнов]. Революц. кружки в Саратове.— Революционные кружки в Саратове. Спб., 1906.

В. Максакови В. Невский, Южно-русск. союзы.—Южно-русские рабочие союзы. Под редакцией В. В. Максакова и В. И. Невского. М., 1924.

Н. Малиновский, Народный учитель в револ. движении. — Н. Малиновский, Народный учитель в революционном движении. М., 1926.

Л. Мануйлова, Печали и радости моей жизни.—Л. Мануйлова, Печали и радости моей жизни. Записки. М., 1922.

М. Маньковский, У подножия виселицы.— М. Маньковский, У подножия виселицы. М., 1930.

Материалы для био-библиографич. словаря восточно-сибирских этнографов.—Материалы для биобиблиографического словаря восточно-сибирских этнографов. Предварительный список. Иркутск, 1926.

Материалы по истории рев. движения.—Материалы по истории революционного движения. Под редакцией В. Т. Иллариона. Н.-Новгород, том I—1920; т.т. II—IV—1922 г.

Медиц. список.—Российский медицинский список, изданный медицинским департаментом министерства внутренних дел на такой то год.

А. Мезиер, Русск. словесность.—Русская словесность с XI по XIX столетие включительно. Библиографический указатель произведений русской словесности в связи с историей литературы и критики. Составила А. В. Мезиер. Часть II. Спб., 1902.

А. Мезиер, Словарный указатель по книговедению.—А. В. Мезиер, Словарный указатель по книговедению. Лнгр., 1924.

А. Мезиер, Словарный указатель по книговедению, I.—А. В. Мезиер, Словарный указатель по книговедению, часть I. А.—Ж. М., 1931.

Л. Меньщиков, Охрана и революция. — Л. Меньщиков, Охрана и революция. К истории тайных политических организаций, существовавших во времена самодержавия. Ч. ч. I—IV. М., 1925—1932.

«Мин. Годы». — «Минувшие Годы». Журнал, посвященный истории и литературе. Выходил в 1908 г. В 12-й книжке алфавитный указатель ко всем номерам.

И. Миролюбов [И. П. Ювачев], Восемь лет на Сахалине.—Восемь лет на Сахалине. И. П. Миролюбов. Спб., 1901.

П. Моисеенко, Воспоминания.—Воспоминания П. А. Моисеенко. 1873—1923. М., 1924.

Н. Морозов, Повести моей жизни. — Николай Морозов, Повести моей жизни. Т.т. I—IV. М., 1917—1918.

Морозовская стачка 1885 г.—Морозовская стачка 1885 г. с предисловием В. И. Невского. Материалы по истории рабочего движения под редакцией А. Лозовского. М., 1925.

Морозовская стачка под редакцией Д. Б. Рязанова.—Морозовская стачка 7—13 (19—25) января 1885 г. Под редакцией и с предисловием Д. Б. Рязанова. М., 1923.

«Музей Революции».—«Музей Революции». Сборник I. Петр., 1923.

На заре рабочего движения в Москве.—На заре рабочего движения в Москве. Воспоминания участников Московского Рабочего Союза (1893—95г.г.) и документы. Собрал и приготовил к печати С. И. Мицкевич. Издательство политкаторжан. М., 1933.

«На пути к победе».—«На пути к победе». Из революционной истории Горного института. Ленгр. 1925.

«Нар. Воля».—«Народная Воля». Социально-революционное обозрение. В 1879—1885 г.г. вышли №№ I по XII. Перепечатаны в книге «Литература партии «Народная Воля». М., 1930.

Сб. «Нар. Воля» перед царским судом».—«Народная Воля» перед царским судом. Вып. 1 и 2. Под редакцией А. В. Якимовой-Диковской, М. Фроленко, М. И. Дрея, И. И. Попова, Н. И. Ракитникова, В. В. Леоновича-Ангарского. М., 1909—1931.

Сб. «Народовольцы» I.—«Народовольцы после первого марта 1881 г.» Сборник статей и материалов, составленный участниками народовольческого движения. Под редакцией А. В. Якимовой-Диковской, М. Ф. Фроленко, И. И. Попова, Н. И. Ракитникова и В. В. Леоновича-Ангарского. М., 1928.

Сб.«Народовольцы» II.—«Народовольцы 80—90-х г.г.» Сборник статей и материалов, составленный участниками народовольческого движения. Под редакцией А. В. Якимовой-Диковской, М. Ф. Фроленко, И. И. Попова, Н. И. Ракитникова, В. В. Леоновича-Ангарского. М., 1929.

Сб. «Народовольцы» III. — «Народовольцы». Сборник III. Составлен участниками народовольческого движения. Под редакцией А. В. Якимовой-Диковской, М. Ф. Фроленко, М. И. Дрея, И. И. Попова, Н. И. Ракитникова, В. В. Леоновича-Ангарского. М., 1931.

Научные работники СССР.—Научные работники СССР без Москвы и Ленинграда. М., 1928.— Тоже Научные работники Москвы.—Тоже Научные работники Ленинграда.

«Наша Страна».—«Наша Страна». Исторический сборник. Спб., 1907.

«Наше Время».—«Наше Время». Сборник свободной печати. Издание общества «Народного Права». Выпуск 1—2. 1897—1898.

В. Невский, Материалы для словаря.—В. Невский, Материалы для биографического словаря социал-демократов, вступивших в российское рабочее движение за период от 1880 до 1905 г.г. Выпуск I. А—Д. М.—П., 1923.

В. Невский, От «Земли и Воли».—В. И. Невский, От «Земли и Воли» к группе «Освобождение Труда». М., 1930.

В. Невский, Очерки.—В. Невский, Очерки по истории Российской Коммунистической Партии. Издание 2-е. Том первый. Ленгр., 1925.

В. Новицкий, Из воспоминаний жандарма. — В. Новицкий, Из воспоминаний жандарма. Редакция П. Е. Щеголева. П., 1923.

М. Новорусский, Записки шлиссельбуржца.—М. В. Новорусский, Записки шлиссельбуржца 1887—1905. Петр. 1920.

Нов. энцикл. словарь.—Новый энциклопедический словарь. Издатели Ф. А. Брокгауз, И. А. Эфрон. Спб. Издание не закончено.

В. Ногин, На полюсе холода. — В. Ногин, На полюсе холода. М., 1919.

«О минувшем». — «О минувшем». Исторический сборник. Спб., 1909.

Обзор.—Обзор важнейших дознаний по делам о государственных преступлениях, производившихся в жандармских управлениях империи (Позже: «Обзор важнейших дознаний, производившихся в жандармских управлениях по государственным преступлениям»). Выходил в 1881—1882 гг. по третям; в 1883—1884 г. по полугодиям; с 1885 по 1902 г.г.—погодно.

«Общее Дело». — «Общее Дело» (La cause général). Ежемесячное издание, выходившее в Женеве в 1877—1890 г.г.

Общий список офицерским чинам.— Общий список офицерским чинам русской императорской армии. В 1900-х г.г. вышло три выпуска.

Очерки по истории социал. движения в Польше.—Очерки по истории социалистического движения в русской Польше. Под редакцией Т. О. Издание «Пролетариата». Львов, 1904.

Памятная книжка. — Памятная книжка по такой то губернии на такой то год.

И. Павловский, Словарь полтавцев.—И. Ф. Павловский, Краткий биографический словарь ученых и писателей Полтавской губернии с половины XVIII века. Полтава, 1912.

И. Павловский, Первое дополнение. — И. Ф. Павловский, Первое дополнение к краткому биографическому словарю ученых и писателей Полтавской губернии. Полтава, 1913.

В. Панкратов, Воспоминания.—В. С. Панкратов, Воспоминания. Как приходилось работать среди рабочих в 1880—1884 г.г. М., 1923.

В. Панкратов, Жизнь в Шлиссельбургск. крепости.—В. С. Панкратов, Жизнь в Шлиссельбургской крепости. 1884—1898. Примечания Р. М. Кантора. Петр., 1922.

В. Перазич, Ю. Д. Мельников.—В. Перазич, Ю. Д. Мельников (На заре социал—демократического движения Украины). Под редакцией В. Манилова. Харьков, 1930.

Переписка Г. Плеханова и П. Аксельрода.—Переписка Г. В. Плеханова и П. Б. Аксельрода. Том I и II. Издание Р. М. Плехановой. М., 1925.

В. Перовский, Воспоминания.—В. Л. Перовский, Воспоминания о сестре. М., 1927.

Письма Победоносцева.—Письма Победоносцева к Александру III. Т. I-М., 1925; т. II-М., 1926,

Победоносцев и его корреспонденты. —К. П. Победоносцев и его корреспонденты. 2 т. т. 1923.

П. Поливанов, Алексеевск. равелин.—П. С. Поливанов, Алексеевский равелин. Биографический очерк И. И. Майнова. Редакция текста, примечания и послесловие П. Е. Щеголева. Лнгр., 1926.

Политическ. каторга и ссылка.—Политическая каторга и ссылка. Биографический справочник членов Общества Политкаторжан и ссыльно-поселенцев. М., 1929.

А. С. Поляков, Второе 1-ое марта. — А. С. Поляков, Второе 1-ое марта. Покушение на императора Александра III в 1887 г. (Материалы). М., 1919.

М. Поляков, На краю света.—Мих. Поляков, На краю света (Колымская ссылка). М., 1929.

И. Попов, Минувшее и пережитое.—И. И. Попов, Минувшее и пережитое. Воспоминания за пятьдесят лет. Часть 1-я: Детство и годы борьбы. Лнгр., 1924.—Часть 2-я: Сибирь и эмиграция. Лнгр., 1914.

В. Поссе, Мой жизненный путь.—В.А. Поссе, Мой жизненный путь. 1929.

«Право.»—«Право». Еженедельная юридическая газета. Выходила в Петербурге с 1898 г. по декабрь 1917 г.

А. Предтеченский, Летопись Петропавловской крепости.—А. В. Предтеченский, Летопись Петропавловской крепости. Примечания М. Ф. Фроленко. М., 1932.

А. Прибылев, В динамитной мастерской. — А. В. Прибылев, В динамитной мастерской и Карийская политическая тюрьма. Из воспоминаний народовольца. Лнгр., 1924.—Вошло в книгу А. Прибылева, Записки народовольца. М., 1930.

А. Прибылев, Записки народовольца. — А. В. Прибылев, Записки народовольца. М., 1930.

А. Прибылев, От Петербурга до Кары. —А. В. Прибылев, От Петербурга до Кары в 80-х г.г. М., 1923.—Вошло в кн. «Записки народовольца». М., 1932.

А. Прибылева-Корба, «Нар. Воля».—А. П. Прибылева-Корба, «Народная Воля». Воспоминания о 1870—1880-х г.г. М., 1926.

А. П. Прибылева-Корба и В. Н. Фигнер, Народоволец А. Д. Михайлов.—А. П. Прибылева-Корба и В. Н. Фигнер, Народоволец Александр Дмитриевич Михайлов. Лнгр., 1925.

«Прол.Револ.».—«Пролетарская Революция». Исторический журнал Истпарта. Выходит в Москве с 1921 г.

Протоколы заседаний Петербургского ун-та. — Протоколы заседаний Совета Императорского Петербургского университета. Издавались с 1870 г.

Процесс 20-ти.—Процесс двадцати народовольцев в 1882 г. С предисловием и примечаниями В. Я. Богучарского. Издание «Донской Речи» [1906].

Процесс 21-го.—Процесс двадцати одного. С приложением биографической заметки о Г. А. Лопатине. Женева, 1888.

Процесс 1-го марта.—К двадцатипятилетию 1881—1906 г.г. Дело 1 марта 1881 г. Процесс Желябова, Перовской и др. (Правительственный отчет). Со статьей и примечаниями Льва Дейча. СПБ., 1906.

Процесс 1-го марта 1887 г.—1-ое марта 1887 г. Дело П. Шевырева, А. Ульянова и др. С предисловием А. И. Елизаровой. Текст подготовлен к печати А. А. Шиловым. М.—Л., 1927.

Процесс 16-ти.—Процесс шестнадцати террористов (1880). Под редакцией и с примечаниями В. Бурцева. Спб., 1906.

«Пути Револ.»—«Пути Революции». Историко-революционный журнал Всеукраинского Совета Всесоюзного Общества политических каторжан и ссыльно-поселенцев. Выходил в Харькове в 1925—1927 г.г.

«Рабоч. Дело».—«Рабочее Дело». Орган союза русских социал-демократов. Выходил в Женеве в 1899—1902 гг.

М. Растопчина, История рев. движения в Костроме.—М. Растопчина, Очерки по истории революционного движения в Костроме. Кострома, 1922.

Револ. журналистика 70-х г.г.—Революционная журналистика семидесятых годов. Первое приложение к сборникам «Государственные преступления в России», издававшимся под редакцией Б. Базилевского (В. Богучарского). Париж, 1905.—В 1906 г. переизданы в России.

«Революц. Россия».—«Революционная Россия», журнал, орган Союза, а с № 3—Партии социалистов-революционеров. Выходил с 1901 г. по 1905 г. за границей.

«Рев. Былое». — «Революционное Былое». Орган Тульского истпарта. Выходил в 1923—1924 г.г.

Революц. движение среди евреев.—Революционное движение среди евреев. Сборник первый. Предисловие С. Диманштейн. М., 1930.

Н. Русанов, В эмиграции. — Н. С. Русанов, В эмиграции. Под редакцией, с предисловием и примечаниями И. А. Теодоровича. М., 1929.

Н. Русанов, На родине.—Н. С. Русанов, На родине. 1859—1882. М., 1931.

«Русск. Ведом.» Сборник.—«Русские Ведомости». 1863—1913. Сборник статей. М., 1913.

«Русск. Календарь».. — «Русский календарь» на такой то год А. Суворина. Выходил в Петербурге с 1872 по 1917 г.

«Русск. Ведом.»—«Русские Ведомости». Газета, выходившая в Москве ежедневно с 1863 г. по 1918 г.

Русский полит. сыск за границей.—Русский политический сыск за границей. ч. I. Париж, 1914.

«Русск. Бог.»—«Русское Богатство». Ежемесячный литературный и научный журнал. Выходил в Петербурге с 1883 г.

«С родины на родину».—Материалы для истории русского социально-революционного движения. С приложением «С родины и на родину». Издание группы старых народовольцев. С января 1893 по октябрь 1896 г.г. вышло в Женеве семь номеров.

«Своб. Россия».—«Свободная Россия» (La Russie Libre). Под редакцией Вл. Бурцева и Вл. Дебогория-Мокриевича. В 1889 г. с февраля по май вышло три номера.

«Свод указаний».—«Свод указаний, данных некоторыми из арестованных по делам о государственных преступлениях». Май 1880 г.—Перепечатан с дополнениями в «Былом» 1907, VI, 118—152; VII, 140—168; VIII, 89—123.

В. Селиванов, Моряки народовольцы.—В. Селиванов, Моряки народовольцы. Второе издание. М., 1931.

Е. Семенов. В стране изгнания.—Е. П. Семенов (Коган). В стране изгнания. Спб., 1911.

Н. Сергиевский, Партия русских с.-д.—Н. Л. Сергиевский, Партия русских социал-демократов. Группа Благоева. М.—Л. 1929.

Э. Серебряков, Очерки по истории «Земли и Воли».—Э. А. Серебряков, Очерки по истории «Земли и Воли». Спб., 1906.

Э. Серебряков, Революционеры во флоте. — Э. А. Серебряков, Революционеры во флоте. Из воспоминаний. Петр., 1920.

«Сиб. Огни».—«Сибирские Огни». Двухмесячный, а затем ежемесячный литературно-художествен-

ный и общественно-политический журнал. Выходит в Ново-Сибирске с 1922 г.

Словарь Граната т. 40.—Энциклопедический словарь Русского Библиографического института Гранат. 7-ое издание. 5 и 6 выпуски 40 тома. Автобиографии революционных деятелей русского социалистического движения 70-х—80-х г.г. С примечаниями В. Н. Фигнер.

Словарь Общ-ва люб. рос. слов.—Словарь членов Общества Любителей Российской словесности при Московском университете. М., 1911.

«Совр. Мир».—«Современный Мир». Ежемесячный литературный, научный и политический журнал (Преемник «Мира Божьего»). Выходил в Петербурге в 1906—1918 г.г.

С. Соколов, Саратовцы.—С. Д. Соколов, Саратовцы писатели и ученые. «Труды Саратовской ученой архивной комиссии». Выпуски 30, 32, 33. Саратов, 1913—1916.

М. Солоненко, Адресный указатель агрономов.—Адресный указатель агрономов и лесоводов Ново-Александрийского института (Люблинской губернии). Составил М. Солоненко. Спб., 1903.

«Социал-демократ». —«Социал-демократ». Литературно-политический сборник. Издание группы «Освобождение Труда». В 1888—1892 г.г. вышло четыре книги.

А. Спиридович, Партия соц.-револ.—А. И. Спиридович, Партия социалистов-революционеров и ее предшественники. 1886—1916. Издание 2-е дополненное. Петр., 1918.

Список 1879—1884 г.г.—Общий список секретным арестантам С.-Петербургской (Петропавловской) крепости с 1879 г. по 1884 г.—Рукопись, хранящаяся в Ленинградском Центр. Историческом Архиве. Фонд Петропавловской крепости.

Список 1884—1887 г.г.—Общий список секретным арестантам С.-Петербургской (Петропавловской), крепости с 1884 г. по 1887 г. Рукопись, хранящаяся там же.

Список врачей, служащих в учебн. заведениях.—Список врачей, служащих в учебных заведениях ведомства министерства народного просвещения на такой то год.

Список врачей СССР.—Список медицинских врачей СССР. М., 1924 и 1928 г.

Список гражданск. чинам военн. ведомства.—Список гражданским чинам военного ведомства первых шести классов по старшинству. Составлен на такое то число такого то года.

Список лиц по ведомству народного просвещения.—Список лиц, служащих по ведомству министерства народного просвещения на такой то год.

Список мин. путей сообщения. — Список личного состава министерства путей сообщения на такой то год.

Список 1883 г.—Список лицам, подлежащим розыску. Официальное печатное издание, разосланное начальникам губернских жандармских управлений при циркуляре 10 марта 1883 г.

Список поднадз. 1886 г.—Список лицам, состоящим под срочным гласным надзором в разных губерниях к 1 февраля 1886 г. Издание департамента полиции. Такие же списки за 1887—1889 г. г. и следующие.

Список псевдонимов.—Алфавитный список псевдонимов. Рукопись, хранящаяся в Ленинградском Музее Революции. Составлен в начале 1881 г.

Список разыскиваемых лиц.—Список лицам, разыскиваемым по делам департамента полиции. Спб., 1887.—Такие же списки 1890, 1891, 1895, 1899 гг.

Справка.—Справки, составленные по делам III Отделения собственной его императорского величества канцелярии. Рукописи, хранящиеся в Москве в Архиве Революции СССР.

Справочн. листок. — Справочный листок об обвиняемом в государственном преступлении. Рукописи, хранящиеся в Ленинградском Центральном Историческом Архиве. Фонд министерства юстиции.

Стачки 1881—1895 г.г.—Стачки 1881—1895 г.г. Сборник документов. Подготовлен к печати Ф. Г. Матасовой. С предисловием В. И. Невского. М., 1930.

Ю. Стеклов, Борцы за социализм.—Ю. М. Стеклов, Борцы за социализм. Очерки из истории общественных и революционных движений в России. М., 1918.

Стенограф. отчет. — Стенографический отчет по делу о революционной пропаганде в Империи. Заседания Особого Присутствия Правительствующего Сената. Том 1-й. Спб., 1878.

С. Степняк-Кравчинский, Сочинения.—С. М. Степняк-Кравчинский, Собрания сочинений. Ч. ч. 1—6. Спб., 1907.

С. Степняк-Кравчинский, Царь-чурбан.—С. М. Степняк-Кравчинский, Царь-чурбан, царь-цапля. Петгр., 1921.

Я. Стефанович, Дневник карийца.—Я. Стефанович, Дневник карийца. Спб., 1906.

А. Татарчуков, Материалы по истории рев.-соц. движения в Воронежск. губ.—Материалы по истории революционно-социалистического движения в Воронежск. губернии. Выпуск 1-й. 70—90-ые г.г. Составил А. Н. Татарчуков. Воронеж, 1922.

И. Теодорович, Историческое значение партии Народной Воли.—И. А. Теодорович, Историческое значение партии Народной Воли. Сборник первый М., 1930.

К. Терешкович, Моск.рев. молодежь 80-х г.г.—К. Терешкович, Московская революционная молодежь 80-х г.г. и С. В. Зубатов. М., 1926.

Технологическ. ин-т. — Технологический институт имени Ленинградского Совета рабочих, крестьянских и красноармейских депутатов (Над заглавием: Сто лет). Т.т. I и II. Ленгр., 1928.

Б. Титлинов, Молодежь и революция. — Б. В. Титлинов, Молодежь и революция. Из истории революционного движения среди учащейся молодежи духовных и средне-учебных заведений. 1866—1905 г.г. С предисловием и под редакцией Е. Е. Эссена. Издание 2-е. Ленгр., 1925.

Л. Тихомиров, Воспоминания.—Воспоминания Льва Тихомирова. Предисловие В. И. Невского. Вступительная статья В. Н. Фигнер. М.—Л., 1927.

Л. Тихомиров, Заговорщики и полиция. — Лев Тихомиров, Заговорщики и полиция (Conspirateurs et policiers). Редакция В. Невского и П. Анатольева. Предисловие В. Невского. Перевод с французского О. Жемчужиной. М., 1930.

И. С. Тургенев в воспоминаниях революционеров семидесятников. — И. С. Тургенев в воспоминаниях революционеров семидесятников. Собрал и комментировал М. К. Клеман. Редакция и введение Н. К. Пиксанова. М.—Л., 1930.

П. Тучапский, Из пережитого.—П. Л. Тучапский, Из пережитого. Девяностые годы. Одесса, 1923.

«1905 год в Воронежск. губ.»—«1905 год в Воронежской губернии». Иллюстрированный сборник. Воронеж, 1926.

Н. Тютчев, В ссылке.—Н. С. Тютчев. Статьи и воспоминания, ч. II: В ссылке и другие воспоминания. Редакция А. В. Прибылева. М., 1925.

Н. Тютчев, Революционное движение 70-х и 80-х г. г.—Н. С. Тютчев, Статьи и воспоминания. ч. I: Революционное движение 1870-х—1880-х г.г. М., 1925.

Указатель журнальн. литературы.—Указатель журнальной литературы (алфавитный, предметный, систематический). Выпуск 1-й. Составил Н. А. Ульянов. М., 1911.—Выпуск 2-й. Составили Н. А. Ульянов и В. Н. Ульянова. М., 1913.

«Алдр Ил. Ульянов». —«Александр Ильич Ульянов и дело 1 марта 1887 г.» Сборник, составленный А. И. Ульяновой-Елизаровой. М.—Л., 1927.

Сб. «Федосеев Николай Евграфович».—Федосеев Николай Евграфович. Один из пионеров революционного марксизма в России (Сборник воспоминаний). 1923.

В. Фигнер, Запечатленный труд.—Вера Фигнер, Запечатленный труд. Часть 1-я. М., 1921.—Часть 2-ая. Когда часы жизни остановились. М., 1923.—Перепечатаны в Полном собрании сочинений В. Н. Фигнер, т.т. I и II. М., 1928.

В. Фигнер, После Шлиссельбурга. — В. Н. Фигнер, После Шлиссельбурга. Лнгр., 1925.—Перепечатано в Полном собрании сочинений В. Н. Фигнер, т. III. М., 1928.

В. Фигнер, Шлиссельбургск. узники.—Вера Фигнер, Шлиссельбургские узники. 1884—1905. Биографические очерки. М., 1920.—Перепечатано в Полном собрании сочинений В. Н. Фигнер, т. IV. М., 1929.

В. Фигнер, Сочинение I—VI.—Вера Фигнер, Полное собрание сочинений. Т.т. I—VI.М.,1929—1930.

М. Фроленко, Сочинения. — М. Ф.Фроленко, Собрание сочинений. Под редакцией и с примечаниями И. А. Теодоровича. Тт. I—II. М., 1930—1931.

Хроника.—Хроника социалистического движения в России. 1878—1887. Официальный отчет. М., 1906.

С. Цедербаум, Женщина в русск. рев. движении.—С. Цедербаум (В. Ежов), Женщина в русском революционном движении. 1870—1905. Лнгр. 1927.

Г. Цыперович, За полярным кругом.—Г. Цыперович, За полярным кругом. Десять лет ссылки в Колымске. 2-е издание. Лнгр., 1924.

Н. Чарушин, На Каре.—Н. А. Чарушин, О далеком прошлом. На Каре. С предисловием Ф. Кона. М., 1929.

Н. Чарушин. О далеком прошлом.—Н. А. Чарушин, О далеком прошлом. Ч. I и II. Детство и в гимназии. Кружок чайковцев. Из воспоминаний о революционном движении 70-х г.г. М., 1926.

«Черный Передел».—Памятники агитационной литературы. Том 1-й: «Черный Передел». Орган социалистов-федералистов. 1880—1881 г.г. Предисловие В. И. Невского. Вступительная статья О. В. Аптекмана. М.—П., 1923.

Шлиссельбуржец Л. Ф. Янович.—Шлиссельбуржец Л. Ф. Янович. Спб., 1907.

П. Щеголев, Алексеевск. равелин.—П. Е. Щеголев, Алексеевский равелин. Книга о падении и величии человека. М., 1929.

Южно-Российский Союз Рабочих.—Южно-Российский Союз Рабочих. Сборник статей и материалов под редакцией Н. М. Осиповича. Николаев, 1924.

Юридический календарь.—Юридический календарь М. Острогорского на такой то год. Выходил с 1877 г.

Д. Языков, Обзор.—Д. Д. Языков, Обзор жизни и трудов русских писателей и писательниц. Вып. 1—13. Спб., 1884—1916.

Якутская трагедия.—Якутская трагедия 22 марта (3-е апреля) 1889 г. Сборник воспоминаний. и материалов. Под редакцией—М. А. Брагинского и К. М. Терешковича. М. 1924.

И. Ясинский, Роман моей жизни. — Иер. Ясинский, Роман моей жизни. Книга воспоминаний. 1926.

А

«А-Куб»—на этот псевдоним приходили в 1882 г. в Москву телеграммы, предназначавшиеся для привлеченного в 1883 г. по делу «Красн. Креста» «Нар. Воли» А-дра А-дров. Александрова (см.).

Хроника; 218.

Аароиский (Аронский), Николай Викторович, дворянин, сын тит. советника. Род. в 1860 г. в Черниговск. губ. В конце 1870-х г.г. ученик Нежинск. гимназии. В 1881 г. студент 1-го курса медиц. фак-та Киевск. ун-та. Будучи гимназистом, принимал участие в 1878—1880 г.г. в местн. революц. кружке; по показанию Гр. Пархоменко, ввел его в нежинск. кружок и снабжал его запрещен. изданиями; распространял прокламацию Исполнительн. ком-та «Нар. Воли» по поводу покушения 19 ноября 1879 г.; через Н. Подревского поддерживал связь с киевск. революционерами и получал от него запрещен. литературу. Был обыскан и арестован в Нежине в февр. 1880 г. вследствие найденных при обыске у Н. Подревского его писем, указывавших на принадлежность Н. А-го к революционному сообщ-ву. Привлечен к дознанию по обвинению в сношениях с лицами, «преследующими преступные цели». С 20 февр. 1880 г. состоял на поруках с денежн. ответственностью в 500 р. В виду недостатка улик дело о нем по соглашению главн. нач-ка Верховн. распор. комиссии с м-ром юстиции (до 30 июня 1880 г.) прекращено. Вторично обыскан и арестован в Киеве 16 апр. 1881 г. и заключен в Киевск. тюремн. замок. При обыске обнаружены паспортн. бланки, гектографир. программа партии «Нар. Воля», переписанная рукою Вл. Бычкова, рисунок печати киевск. секции парт. «Нар. Воли», фальшив. печати и проч. Привлечен к дознанию при Киевск. ж. у. по делу о народовольческ. кружке (дело Вл. Бычкова, Гр. Пархоменко и др.) по обвинению в принадлежности к народовольческ. кружку, в распространении народов. изданий и в собирании денег на революц. цели. По выс. пов. от 14 окт. 1881 г. выслан под гласн. надзор в Вост. Сибирь. Отправлен из Киева 18 ноября 1881 г. в Московск. перес. тюрьму, где находился и в февр. 1882 г. По постановлению Особ. совещания от 24 мая 1882 г. срок надзора определен в пять лет, считая с 14 окт. 1881 г. Прибыл 4 авг. 1882 г. в Красноярск, после чего водворен в Киренске (Иркутск. губ.). Изъят от действия манифеста 15 мая 1883 г. По постановлению Особ. совещания от 23 окт. 1886 г. срок гласн. надзора продлен еще на два года. Его ходатайства о сокращении срока и о переводе в Томск оставлены без последствий. По постановлению Особ. совещания от 4 ноября 1888 г. подчинен негласн. надзору с воспрещением проживать в Черниговск. и Киевск. губерниях в течение двух лет, а в столицах и столичн. губерниях—на общем основании. В 1888—1890-х г.г. служил по вольн. найму статистиком в Иркутске при канцелярии иркутск. ген.-губ—ра; был в командировках в Верхоленск. окр. (Иркутск. губ.), в Канск. и Минусинск. округах (Енисейск. губ.) для обследования быта сельск. населения. В 1891 г., приехав в Нижний Новгород, не был допущен к статистическ. работам по Нижегородск. земству в виду политическ. неблагонадежности; находился в сношениях с местн. поднадзорными. В последующие годы (до 1899 г.) служил в статистическ. отделе Нижегородск. губ. земск. управы сначала по вольн. найму, а затем в штате. С 1899 г. служил в статистическ. бюро Полтавск. губ. земск. управы; находился в сношениях с поднадзорными. Согласно его прошению, по распоряжению м-ра внутр. дел от 26 авг. 1899 г. получил разрешение на повсеместн. проживание. Согласно циркуляра департ. полиции от 12 марта 1903 г. освобожден от негласн. надзора. Переводчик. Умер в 1929 г.

Н. В. Аароиский.
С фотогр. 1882 г.
Из собр. Музея «Каторга и Ссылка».

Справки (А. Любарский, Н. Подревский).—МЮ 1880, № 8328; 1881, № 8462.—Доклады 1881, II, 502—516.—Справ. листок.—ДП III, 1881, № 359; 1883, № 1321, т. I—II; 1890, № 74, ч. 73; V, 1881, № 71; 1882, № 2285.—Список (надз.) 1884—1888 г.г. Люди Нижегородск. поволжья, Н.-Новг., 1915, I, 1.—С. Венгеров, Список.

Б. Титлинов, Молодежь и революция, 31.—В. Короленко, История моего современника, т. III—IV (Ук.).—Участники народов. движения. Сб. «Народовольцы», III, 289). Хроника арестов. «Нар. Воля» Хроника арестов. VIII—IX (1882), (Литература парт. «Нар. Воля». Ук.).—М. Р. Попов, Военный суд в Киеве в 1880 г. Сб. «О минувшем» (1909), 374—376.—С. Протопопов, Материалы для характеристики В. Г. Короленко. «Был.» XXX (1922), 24.—А. Бычков, Дело о революционных кружках в Киеве в 1879—81 г.г. «Летоп. Револ.» 1924, II (7), 44.—Л. Б-н, Памяти А. И. Бычкова. «Из эпохи борьбы с царизмом» IV (192), 134—135.—И. Белоконский, К истории политическ. ссылки 80-х г.г. «Кат. и Сс.» 1927, II (31).

Абазов, Григорий Сергеевич, армянин, потомств. дворянин. Род. в 1857 г. В 1884 г. студент Петровск. Земледельческ. ак-ии в Москве. Обыскан и арестован 3 ноября 1884 г. в Москве вместе с И. Иванаевым; при обыске обнаружены листки для сбора пожертвований, «Историческ. письма» П. Лаврова и запрещен. стихотворения. Привлечен к дознанию при Московск. ж. у. (дело И. Иванаева) по обвинению в имении запрещен. сочинений и в сношениях с лицами противоправительствен. направления. По отзыву Московск. охран. отд-ния, «вращался в среде скомпрометированных в политическ. отношении лиц» (его фамилия упоминалась в списке, отобранном у Г. Лопатина при аресте), принимал участие в студенческ. сходках и пользовался среди студентов большою популярностью. Был заподозрен также в том, что ему принадлежали революцион. издания и переписка, найденная 6 марта 1885 г. в казен. студенческ. номерах Петровск. ак-ии. Содержался в Московск. тюрьме с 10 ноября 1884 г.; освобожден 8 февр. 1885 г. в последнем градусе чахотки с подчинением особ. надзору полиции. Умер 10 марта 1885 г. в Екатерининск. больнице в Москве. Похоронен 13 марта на Армянском кладбище; 17 марта т. г. студентами были возложены на его могиле венки.

МЮ 1885, №№ 10826, 10878 и 10882.—Доклады 1886, II, 442—444.—Справ. листок.—ДП III, 1885, № 235.—Обзор IX, 38.—Бурцев, За сто лет, II, 120, 124.

Участники народовольческ. движения. Сб. «Народовольцы», III, 289.

Некрологическ. заметка. Хроника револ. борьбы. «Листок «Нар. Воли» III (1886) (Литература парт. «Нар. Воля». Ук.).—Хроника револ. борьбы. «Вестн. Нар. Воли» (1885), V, 149,168.

Абезгуз, Вера Ильинична, еврейка. Уроженка (?) Одессы. В сред. 1880-х г.г. слушательница Высш. женск. курсов в Петербурге. В 1884 г. подверглась в Петербурге нескольким обыскам.

ДП 1885, III, № 541.

Абезгуз, Израиль-Марк Михайлович, еврей, сын севастопольск. 2-й гильдии купца. Род. ок. 1867 г. Окончил в 1887 г. Одесск. реальн. уч-ще, после чего жил у отца, помогая ему в торговых делах. Обыскан 15 окт. 1887 г. в Одессе на квартире Л. Заблудовского, куда пришел во время производившегося обыска. Привлечен к дознанию при ж. у. гор. Одессы по обвинению в участии в одесск. народовольческ. кружке (дело И. Емельянченко, И. Галкина и друг.). Содержался под стражей с 3 дек. 1887 г. по янв. 1888 г. По соглашению м-ров внутр. дел и юстиции (до 15 июня 1889 г.) дело о нем за недоказанностью обвинения прекращено.

МЮ 1887, № 10102.—ДП III, 1901, № 1093.—Обзор XII, 148.— Ведомость XIV, 55.

Участники народовольческ. движения. Сб. «Народовольцы», III, 289.

Абиняков, Николай Иринархович, дворянин Подольск. губ., сын ст. советника. Род. 29 янв. 1865 г. В 1887 г. студент естеств. отдел. физ.-мат. фак-та Новоросс. ун-та. Исключен из ун-та за участие в студенческ. беспорядках, происходивших 1—2 дек. 1887 г. Подчинен негласн. надзору в Каменец-Подольске. В февр. 1888 г. возвратился в Одессу. Негласн. надзор прекращен в 1901 г.

ДП III, 1887, № 662, ч. 1; 1888, № 570.

«Абрам Павлович»—партийн. кличка работавшего в 1879 г. в народовольческ. типографии Абр. Лубкина (см.).

С. Иванова-Борейшо, Первая типография «Нар. Воли». «Был.» 1906, IX, 3.

Абрамов, Алексей Андреевич, рабочий фабрики Демидова в Вязниках (Владимирск. губ.). Участник стачки, происходившей на фабрике 14 янв. 1887 г. Судился 26—27 марта 1887 г. Владимирск. окружн. судом и приговорен к аресту при полиции на месяц.

Стачки 1881—1895 г.г., стр. 39.

Абрамов, Иван Яковлевич, подпрапорщик 95-го резервн. пехотн. кадров. баталиона в Ставрополе (Самарск. губ.). Род. в 1863 г. В 1885 г. о нем и о А.И. Кузнецове при Самарск. ж. у. производилось дознание на основании заявления местн. почтальона о том, что Абр-в и Кузнецов «вели с ним разговоры, в которых порицали существующий строй и непристойно говорили о царе». По соглашению м-ров внутр. дел и юстиции (до 22 мая 1885 г.) дело о нем прекращено.

МЮ 1885, № 10802.—Справ. листок.

Абрамов, Исакинф Григорьевич, солдатский сын, фельдшер Кронштадтск. морск. госпиталя. Род. в 1860 г. Окончил Кронштадтск. фельдш. школу. По показанию Стемпневского, давал ему для чтения запрещен. газеты «Начало» и «Земля и Воля». Обыскан и арестован 10 (16?) апр. 1880 г.; привлечен к дознанию, производившемуся с 8 апр. 1880 г. в Кронштадте, по обвинению в распространении противоправительств. слухов и в имении и в передаче для чтения сочинений преступн. содержания (дело Г. Вырубова и др.). По выс. пов. от 9 окт. 1880 г. независимо от предварит. содержания под стражей выдержан в тюрьме еще в течение шести месяцев с подчинением затем особ. надзору начальства в течение трех лет.

МЮ 1880, № 8491.—Доклады 1880, IV, 1209—1216—Справ. листок.

Абрамов, Илья—революцион. кличка, которую, по словам Дриго, имел в 1879 г. (он же «Мойша», «Вайнер», «Аркадий»)—А. И. Зунделевич (см.).

Свод указаний, 83.

Абрамов, Яков Васильевич.
См. «Семидесятые годы».

Абрамова, Аглаида Михайловна, жена отст. майора. Род. ок. 1856 г. В конце 1880-х г.г. слушательница Еленинск. повивальн. ин-та в Петербурге. В 1887 г. обыскана в Петербурге вследствие сношений с лицами политически неблагонадежными (Н. Н. Хованским и др.). В нач. 1889 г. выехала из Петербурга в Архангельск. губ. По распоряжению департ. полиции от 4 февр. 1889 г. подчинена негласн. надзору в Онеге, а потом—в Архангельске, где она жила вместе с полит. ссыльным К. Погребовым. В нач. 1890-х г.г. жила в Петербурге и в Витебске, где состояла под надзором. По распоряжению департ. полиции от 23 дек. 1893 г. (циркуляр от 21 февр. 1894 г.) освобождена от негласн. надзора.
ДП III, 1889, № 970; 1890, № 74, ч. 12.

«Абрамович» («Абрамыч»)—революц. кличка в Харькове в 1887 г. технолога Н. А. Кожевникова (см.).
И. Веденьев, В харьковск. революц. кружках 1882—1889 г.г. «Летоп. Рев.» 1923, V, 107.

Абрамович. Около 1886—1887 г.г. вместе с группою политически неблагонадежных лиц (Белова, Галкина, Мандельштам и др.) работал в сапожн. мастерской в Казани.
ДП III, 1889, № 992.

Абрамович, Александр, Александрович, дворянин. Род. ок. 1863 г. В 1883 г. студент Новоросс. ун-та. Привлекался в 1884 к дознанию при ж. у. гор. Одессы по делу студентов П. Анненкова, Арс. Лебединцева и др. по обвинению в принадлежности к революционному сообществу. Входил в центральн. студенческ. народовольческ. кружок, организованный в Одессе Анненковым. По выс. пов. от 25 июля 1884 г. по вменении в наказание предварит. содержания под стражей подчинен гласн. надзору в течение года. В 1886 г. жил в Одессе.
Обзор IX, 133.—ДП V, 1884, № 5253, ч. 1.—Справ. листок.
В. Сухомлин, Из эпохи упадка парт. «Нар. Воля». «Кат. и Сс.» 1926, III (24), 84.

Абрамович, Иван, студент Московск. ун-та. По показанию Родзевича, примыкал в 1879 (?) г. к Московск. гмине, но к осени 1880 г. отстранился от социалистическ. пропаганды. Выбыл в Ковенск. (?) губ.
МЮ 1881, №№ 8125—8126.

Абрамович, Михалина Викентьевна—фамилия по мужу М. В. Керножицкой (см.).

Абрамович (по мужу Тютрюмова), Рахиль Абрамовна (Айзиковна) (Руфина Александровна), участница «Добролюбовской демонстрации» 1886 г.
См. «Словарь соц.-демократов».

Абрамович, Самуил Соломонович, студент Московск. ун-та. За участие в студенческ. беспорядках, происходивших в конце ноября 1887 г., по распоряжению московск. ген.-губ-ра выслан тогда же из Москвы в Бахмут (Екатеринославск. губ.). В 1890-х нач. 1900-х г.г. состоял под негласн. надзором в Таврическ. губ. Был зубн. врачом в Ялте. Умер 5 февр. 1902 г. от туберкулеза легких.
МЮ 1887, № 10118.—ДП III, 1887, № 654, ч.3; V 1887, № 7245 и № 7245, ч. 1.

Абрамович, Тимофей-Ян Болеславович. В нач. 1880 г. принадлежал к Московск. гмине.
См. «Семидесятые годы».

Абрамович, Франц Викентьевич. Род. в 1864 г. Студент Мед.-Хир. ак-мии. В 1888—1889 г.г. принадлежал к центральной организации петербургского студенчества («Кадровики»). Окончил медиц. образование со званием лекаря в 1889 г.; д-р медицины, хирург, с 1891 г.—земск. врач в Петергофск. у. (Петербургск. губ.); с 1897 г.—заводск. врач в Новоторжск. у. (Тверск. губ.). В 1900-х г.г. был главн. врачом Тверской губ. земск. больницы. Муж Мих. Вик. Керножицкой.
Сообщение М. М. Клевенского.—Мед. список.
В. Б[артенев], Воспоминания петербуржца во втор. пол. 80-х годов. «Мин. Годы» 1908, X, 179, 183.

Абрамович, Эмилий Абрамович, организатор киевск. марксистск. кружка (1889).
См. «Словарь соц.-демократов».

Абрамовский, Станислав Иосифович, дворянин. Учился в Витебск. гимназии; курса не окончил; держал экзамен на аттестат зрелости при 2-й Казанск. гимназии. Был студентом Казанск. ветеринарн. ин-та, который окончил со званием ветеринара в 1888 г. В 1882—1883 г.г. принадлежал к «радикальному» кружку казанск. студентов; находился в близких сношениях с высланным из Петербурга студентом Никол. Никифоровым. По распоряжению департ. полиции от 27 авг. 1883 г. подчинен негласн. надзору. В 1889 г. находился в качестве ветеринарн. врача в командировке в Уральск. обл. С 1890 г.—ветеринарн. врач в с. Марьевке (Николаевск. у., Самарск. губ.). По распоряжению департ. полиции от 5 июня 1890 г. (циркуляр 7 июля 1890 г.) освобожден от негласн. надзора.
ДП III, 1883, № 28; 1889, № 652; 1890, № 74, ч. 46; V, 1883, № 3830.—Медиц. список.

«Абрамыч»—партийн. кличка Петра Абрам. Теллалова (см.).
МЮ 1883, № 11023.

«Абрамыч»—революц. кличка М. А. Брагинского (см).
Обзор XI, 30, 32.

Абрашев, Петр Пенчевич (Петрович), болгарск. подданный. Род. 23 марта 1866 г. Окончил гимназию в Николаеве и в 1887 г. поступил на юридич. фак-т Новоросс. ун-та. За участие в студенческ. беспорядках, происходивших 20 ноября 1889 г., уволен из ун-та, подчинен негласн. надзору с воспрещением жительства в столицах и столичн. губерниях; по распоряжению м-ра народн. просв. воспрещена педагогическ. деятельность и поступление в другое учебн. заведение. Жил под надзором в Севастополе, откуда выбыл в 1890 г. в Болгарию. Разыскивался циркуляром департ. полиц. от 11 окт. 1890 г. В 1901 г. снова прибыл в Одессу из Болгарии и был подчинен негласн. надзору, прекращенному в 1903 г.
ДП III, 1889, циркуляры и № 1131; 1890, № 1026.

Абугов, Насан Мовшевич, еврей, сеннинск. мещанин. Род. в 1863 г. Жил в Кременчуге.

Привлечен к дознанию, возникшему в марте 1882 г. по делу о кременчугск. революц. кружке по обвинению в сношениях с главн. деятелем кружка Н. И. Коганом. Узнав о своем розыске, сам явился в жанд. упр-ние. Под стражу заключен не был, но с 25 марта 1882 г. подчинен особ. надзору полиции. До окончания дознания скрылся 20 мая 1882 г. и остался неразысканным. По соглашению м-ров внутр. дел и юстиции (до 20 авг. 1882 г.), дело о нем приостановлено впредь до явки или разыскания. В июне 1883 г. арестован в Кременчуге и выслан в Екатеринослав. При возобновлении в 1883 г. производства дознания о его участии в кременчугск. кружке не было обнаружено фактов преступн. деятельности. По соглашению м-ров внутр. дел и юстиции (до 9 сент. 1883 г.) дело о нем прекращено.

Справка (Н. Коган).—МЮ 1882, № 9184.—Справ. листок.

Абуладзе, Дмитрий Антонович, дворянин, сын чиновника. Род. в 1862 г. Окончил Кутаисск. гимназию и в 1884 г. был студентом медиц. фак-та Киевск. ун-та. За участие в студенческ. беспорядках, происходивших 8 сент. 1884 г., по решению особ. комиссии исключен из ун-та без права в течение трех лет поступать в друг. высш. учебн. заведения. Подчинен негласн. надзору; во втор. пол. 1880-х г.г. жил в Кутаисе. Окончил медиц. образование в 1891 г. со званием лекаря. В 1900-х г.г.—врач в Киеве.

ДП III, 1884, № 888; 1884, № 695, ч. 2; V, 1884, № 5379.—Медиц. список.—С. Венгеров. Список.

Аванов, Николай—см. Ник. Мелик-Аванов.

Августинович (урожд. Кржижевская) Виктория Андреевна, дворянка, жена отст. поручика, миров. судьи г. Евпатории (Таврическ. губ.). Род. ок. 1847 (1843?) г. В 1883—1884 г.г. проживала в Харькове вместе с племянником своим Ад. Клюге, привлекавшимся по делу о народническ. типографии, обнаруженной у студ. Н. Иордана. Устраивала на своей квартире собрания и платн. вечеринки для оказания денежной помощи ссыльным; на них присутствовали народовольцы Ив. Гейер, Вс. Гончаров, С. Иванов («Василий Алексеевич») и др. По распоряжению харьковск. ген.-губ-ра выслана осенью 1884 г. из Харькова в Евпаторийск. у. В дек. 1884 г. переехала в Севастополь, где у ней столовался П. Антонов («Александр Николаевич»), с которым она была знакома в Харькове; вместе с ним приходили Д. Бартенев («Федор»), Б. Оржих, С. Кузин. В нач. 1885 г. согласилась на предложение П. Антонова поехать в Мариуполь (Екатеринославск. губ.) и сняла там квартиру, на которой жила вместе с П. Антоновым под фамилией супругов Поповых. По показанию Д. Бартенева, должна была принять участие в организации ограбления денежн. почты в Мариуполе; в деле участвовали П. Антонов, Б. Оржих, Д. Бартенев, Ясевич. Была арестована в им. Тараже (Евпатор. у., Таврическ. губ.). Содержалась под стражей с 11 янв. по 26 марта и с 20 апр. по 18 июня 1886 г. Привлечена к дознанию, производившемуся в 1886—1887 г.г. при жанд. упр-ниях Одессы, Севастополя, Екатеринослава по делу о южных народовольческ. кружках (дело Ив. Хмелевского, Андр. Карпенко и др.). По выс. пов. от 13 окт. 1888 г. выслана под гласный надзор полиции в Зап. Сибирь на три года. До апр. 1889 г. оставалась на поруках в Евпатории; в апр. т. г. подала на выс. имя прошение, в котором, выражая «верноподданническ. чувства», ходатайствовала о замене высылки в Зап. Сибирь водворением под надзор в Крыму; ходатайство ее было оставлено без последствий. Водворена в Зайсане (Семипалатинск. обл.). Осенью 1890 г. переведена в Семипалатинск, где умерла от рака 1 апр. 1891 г.

МЮ 1884, № 10943; 1885, № 10925; 1886, № 10145; 1887, № 10075.—Обзор X, 17; XI, 109, 110.—Список (надз.) 1889 г., стр. 108.

Н. К-н, Материалы по истории ссылки в Степн. край, 10.—Участники народовольческ. движения. «Народовольцы», III, 289.

Хроника революц. борьбы. Лист. «Нар. Воли» III (1886) (Литература парт. «Нар. Воля». Ук.).—А. Кулаков, О трех предателях. «Кат. и Сс.» 1930, VI (67), 82—83.

Августовский, Иосиф Иосифович, отст. колл. секретарь. Род. ок. 1846 г. В 1880 г. подвергнут тюремн. заключению за «сочувствие террористическ. поступкам». За побег с места высылки и сопротивление в 1881 г. выслан в Енисейск.

Справка (И. Августовский).

Участники народовольческ. движения. Сб. «Народовольцы», III, стр. 289.

Авдиенко, Александр Константинович, сын отст. унт.-офицера. Род. в 1855 г. в Тверск. губ. Вышел из 6-го класса Тверск. гимназии; окончил Московск. учит. ин-т. В 1881 г. учитель городск. уч-ща в Арзамасе (Нижегородск. губ.). По показанию свидетелей, произносил 7 марта 1881 г. «оскорбительные» слова против умершего Александра II («выражение сочувствия преступным замыслам»). Обыскан 10 марта 1881 г. в Арзамасе. С 26 марта т. г. содержался в Нижегородск. тюремн. замке. Привлечен к дознанию при Нижегородск. ж. у. по обвинению в произнесении «дерзких» слов и в имении прокламаций революцион. содержания, найденных у него при обыске. По выс. пов. от 9 сент. 1881 г. по вменении в наказание предварит. содержания под стражей подчинен гласн. надзору в течение года по месту родины, в Тверск. губ. В сент. 1882 г. по освобождении от гласн. надзора подчинен негласн. надзору, продолжавшемуся до ноября 1884 г. В 1885 г. жил в Твери, занимаясь частн. уроками. Подал 12 июня 1884 г. прошение м-ру внутр. дел об исключении из формулярн. списка отметки о судимости с выражением полного раскаяния; ходатайство его было удовлетворено.

Справка (А. Авдиенко).—МЮ 1881, № 8409.—Справ. листок.—ДП V, 1881, № 270 (О Мих. Гуляеве и А. Авдиенко).

Участники народовольческ. движения. Сб. «Народовольцы» III, 289.

«Авдотья Михайловна»—революцион. кличка, под которою в 1888 г. был известен среди рабочих в Петербурге Юл. Родзевич (см.).

МЮ 1890, № 10747.

Аверьянов, Валентин Александрович, дворянин, землевладелец с. Верхн. Маза (Сызранск. у., Симбирск. губ.) (ок. 800 десятин). Род. ок. 1864 г. Учился в Симбирск. гимназии, из 8-го класса которой вышел. Учился в младш. классах вместе с А. И. Ульяновым. Участвовал в 1883 г. в гимназическ. кружке самообразования в Симбирске. Привлечен к дознанию в авг. 1885 г. при Симбирск. ж. у. по обвинению в распространении запрещен. изданий (дело А. Малиновского, А. Жаркова и друг.), в виду найденной у А. Малиновского при обыске 15 авг. 1885 г. народовольческ. литературы, которую последний, по рекомендации В. Аверьянова, получил в Казани от А. Жаркова. По показанию А. Малиновского, А. Жарков передал ему вместе с литературою листок для сбора пожертвований в пользу «Красн. Креста» «Нар. Воли» и просил В. Аверьянова прислать собранные на тот же предмет деньги. По выс. пов. от 13 сент. 1886 г. подчинен гласн. надзору в течение двух лет в Сызранск. у. (Симбирск. губ.). Кроме того, по заявлению А. Жаркова, В. Аверьянов образовал с осени 1884 г. в Симбирске свой кружок с целью распространения народовольческ. изданий и занимался гектографированием означенных изданий; по соглашению м-ров внутр. дел и юстиции последнее дознание о нем прекращено. Жил в своем имении, занимаясь сельск. хозяйством. Освобожден от гласн. надзора 13 сент. 1888 г. и подчинен негласному, прекращенному распоряжением департ. полиц. от 7 мая 1894 г. (циркуляр от 26 янв. 1895 г.). В 1890-х г.г. продолжал жить в Сызранск. у.

МЮ 1885, №№ 10879 и 10920; 1886, № 10278.—Доклады 1886, III, 746—757.—ДП III, 1889, № 1042; 1890, № 74, ч. 56.—Ведомость X, 36; XI, 32—33.—Список (надз.) 1887 г., 80; 1888 г., 81.

В. Алексеев, Революцион. прошлое Ульяновска. Ульяновск, 1927, стр. 7—8.—Участники народовольч. движения. Сб. «Народовольцы» III, 289.

Авраменко, Леонтий Петрович, крестьянин Херсонск. губ., запасн. унт.-офицер, штундист. Род. в 1846 г. Грамотный. Осенью (в авг.?) 1882 г. привлечен к дознанию при Херсонск. ж. у. по обвинению в распространении «политически вредных слухов» о переделе земли. По выс. пов. от 15 дек. 1882 г. сделано строгое внушение.

МЮ 1882, № 9381.—Справ. листок.

Авринский, Алексей Алексеевич. Род. 14 авг. 1862 г. В 1880-х г.г. студент Казанск. ветеринарн. ин-та; окончил его со званием ветеринара в 1888 г. В виду падавшего на него подозрения в политической неблагонадежности, по распоряжению департ. полиц. от 26 июня 1887 г. подчинен негласн. надзору. В 1888 г. был городск. ветеринарн. врачом в Оренбурге. В ноябре 1889 г. выбыл во Владимироволынск (Волынск. губ.), где служил ветерин. врачом в 11-м Донск. казачьем полку. Освобожден от негласн. надзора по распоряжению департ. полиц. от 22 апр. 1892 г. В 1900-х г.г. воен. ветерин. врач в Сувалках.

ДП III 1887, № 798; 1890, № 74, ч.ч. 28 и 35.—Медиц. список.—Список гражд. чинам воен. ведомства первых шести классов. 1906—1913 г.г. (Ук.)

Авронский—под этою фамилией был в качестве поручителя на венчании Д. Я. Суровцева и А. А. Осинской 10 сент. 1886 г. в Харькове Ап. Немоловский (см.).

МЮ 1887, № 10069.

Авсеньев (Авксентьев?), Николай Никанорович, дворянин Тверск. губ. Род. ок. 1857 г. В конце 1870-х г.г.—студент Харьковск. ветеринарн. ин-та. Арестован в 1879 г. за распространение народовольческ. изданий.

Справка (Н. Авсеньев).

Участники народовольческ. движения. Сб. «Народовольцы» III, 289».

Автократов, Василий Николаевич, сын губ. секретаря. Род. в 1855 г. Окончил Московск. ремесл. уч-ще. Служил помощн. машиниста на ст. Михайловка (Козлово-Воронежско-Ростовск. жел. дор.). Арестован 25 апр. 1881 г.; содержался в Воронежск. тюрьме. Привлечен к дознанию при Воронежск. ж. у. по обвинению в порицании установленного государств. образа правления; изобличен в «преступных разговорах» 9 и 17 марта 1881 г. среди крестьян Острогожск. у. (Воронежск. губ.). По соглашению м-ров внутр. дел и юстиции (до 27 июля 1881) подчинен негласн. надзору на год.

МЮ 1881, № 8237.—Справ. листок.

Из Воронежа. «Нар. Воля» IV (1881) (Литература парт. «Нар. Воля». Ук.).

Автономов, Алексей Александрович, потомств. поч. гражданин. Род. в 1850 г. Не окончил Орловск. дух. сем-рии. Служил письмоводителем у частн. поверенного в Орле. В авг. 1882 г. привлечен к дознанию при Орловск. ж. у. по обвинению в рассылке по почте газ. «Нар. Воля», в виду сходства его почерка с почерком на конвертах. По соглашению м-ров внутр. дел и юстиции (до 9 дек. 1882 г.) дело о нем за недоказанностью обвинения прекращено.

МЮ 1882, № 9415.—Справ. листок.

Автономов, Н., харьковск. рабочий. В 1886 г. входил в харьковск. кружок, руководимый сначала И. Веденьевым, а потом студ. Рабиновичем. Принимал участие в организации «Общества взаимопомощи занимающихся ремеслен. трудом», сыгравшего крупную роль в харьковск. рабоч. движении.

В. Невский, От «Земли и Воли» (Ук.).

И. Веденьев, В харьковск. револ. кружках 1882—1889 г.г. «Летоп. Рев.» 1923, V, 102, 106.

Агапов, Василий Васильевич, из самарск. мещан. В сред. 1880-х г.г. студент Харьковск. ун-та. В 1887 г. был одним из «зачинщиков» студенческ. беспорядков, вследствие чего уволен из ун-та с воспрещением жительства в пределах Харьковск. губ. и с подчинением с 3 дек. 1887 г. негласн. надзору. В 1889 (?) г. поступил в Ярославск. Демидовск. лицей, который окончил в 1892 г. По показаниям А. Волкова, в мае 1889 г. вел (?) пропаганду с Вериденко и Шевелевым в Костроме среди учащейся молодежи. По окончании лицея был помощн. прис. поверенного при Самарск. окружн. суде. В 1893 г. назначен на должность по судебн. ведомству. В 1895 г. чиновник особ. поручений при управлении госуд. имуществ Самарск. губ.

ДП III 1899, № 74, ч. 7; 1893 № 1090.—МЮ 1891, № 10904.—Адрес-календарь.

Агапов, Дмитрий Васильевич, сын отст. ген.-майора. Род. ок. 1866 г. Учился в 3-ей Казанск., а затем в Оренбургск. гимназиях. По агент. сведениям, вошел в 1882 г. в Оренбурге в кружок политически неблагонадежн. лиц, вследствие чего по распоряжению департ. полиц. от 21 апр. 1882 г. подчинен в Оренбурге негласн. надзору. В 1889—1890 г.г. служил в войсковом хозяйств. упр-нии Оренбургск. каз. войска; жил при отце. Негласн. надзор прекращен согласно циркуляру департ. полиц. от 11 дек. 1892 г. Автор учебников. Учитель в Оренбурге.

ДП III, 1882, № 376; 1890, № 74, ч. 35; V, 1883, № 3559 б, ч. 3. —С. Венгеров, Список.

Агапов, Михаил, из духовн. звания (?). Род. ок. 1870 г. Бывш. воспитанник Томск. дух. сем-рии. Вследствие политическ. неблагонадежности, на основании предписания м-ра внутр. дел от 1 дек. 1889 г. подчинен негласн. надзору. В 1890-х г.г. жил в Томске; служил в библиотеке Макушина.

ДП III, 1890, № 74, ч. 69.

Агарев, Николай Михайлович, сын дейст. ст. советника. Род. ок. 1866 г. во Владимире (?). Воспитывался в Пензенск. и Астраханск. гимназиях; в 1881 г. перешел в Астраханск. реальн. уч-ще; окончил последнее в 1883 г. и поступил в Московск. технич. уч-ще, откуда вышел в 1886 г. по болезни. Находясь в уч-ще, познакомился с Л. Далем и был введен последним в местн. народовольч. кружок Ф. Карпов, Н. Иванов и др.). В 1887 г. поступил в Самаре в мастерскую Оренбургск. жел. дороги, где познакомился с работавшим там же П. Е. Столяровым. В ноябре 1887 г. уехал во Владимир для отбывания воинск. повинности. Проезжая через Москву, получил от Л. Даля типографск. шрифт и рукописи, которые спрятал в доме отца во Владимире. В дек. 1887 г. снова вернулся в Самару и в нач. 1888 г. служил помощн. машиниста Оренбургской жел. дор. Обыскан в Самаре и арестован 16 февр. 1888 г.; при обыске найдены наставления для приготовления матриц, гектографа и т. п. Привлечен к дознанию, переданному Московск. жанд. упр-нию и соединенному с делом Л. Даля, Р. Циммермана и др. («социалистов-федералистов»). На допросах дал «откровенные показания, послужившие основанием для привлечения ряда лиц; при этом просил сохранить его имя в тайне от других обвиняемых». Показал, что, находясь в Самаре, снова встретился в 1887 г. с Л. Далем, который предложил ему вступить в партию и заняться постановкой в Самаре тайной типографии, на что он согласился, «боясь своим отказом раздражить Л. Даля»; хранил у отца своего во Владимире около 20-ти фунтов шрифта, полученного от Л. Даля; заказал типографск. станок П. Е. Столярову, о чем сам послал в 1887 г. анонимное заявление в Московск. жанд. упр-ние, желая открыть «преступную деятельность» Л. Даля и Р. Циммермана. Содержался под стражей с 16 февр. по 4 июня 1888 г. По выс. пов. от 15 февр. 1889 г. повменении в наказание предвар. содержания под стражей подчинен гласн. надзору на два года на родине, во Владимире. В марте 1890 г. подал всеподд. прошение, в котором, выражая полное раскаяние, ходатайствовал о помиловании. По выс. пов. от 9 мая 1890 г. освобожден от учрежден. надзора. С 13 июня 1890 г. состоял под негласн. надзором.

МЮ 1887, № 10130.—ДП III, 1890, № 74, ч. 18. —Обзор XIII, 5, 6,89.—Ведомость XIV, 48.—Список (надз.) 1890 г., 12.

Л. Меньщиков. Охрана и революция, 1, 37.—Участники народовольческ. движения. Сб. «Народовольцы», III, 289.

Агатескулов—см. Агаческулов.

Агафонов, Валериан Константинович.

См. «Девяностые годы».

Агафонов, Иван Семенович, крестьянин с. Шеевщины (Алатырск. у., Симбирск. губ.). Род. в 1862 г. В нач. 1880-х г.г. воспитанник Порецк. учительск. сем-рии. Изобличен в написании в апр. 1881 г. на имя рядового 84-го пехотн. Ширванск. полка Петра Сюльдина письма, в котором, «указывая на бедственное положение крестьян и нижн. воинск. чинов, советует Сюльдину убеждать своих товарищей в ненормальности существующего экономическ. и обществен. строя»; в том же письме поместил стихотворение «преступн. содержания». Обыскан, арестован и привлечен к дознанию, производившемуся с 17 мая 1881 г. при Симбирск. ж. у., по обвинению в попытке «преступной пропаганды» среди нижн. чинов Ширванск. полка (дело П. Сольдина, А. Кульчихина и др.). Выразил «чистосердечное и искреннее раскаяние». Содержался в Алатырск. и Симбирск. тюремн. замках с 18 мая по 20 июня 1881 г., после чего освобожден под особ. надзор полиции. По выс. пов. от 11 ноября 1881 г. подвергнут, независимо от времени, проведенного под стражей, тюремн. заключению на шесть месяцев с подчинением затем гласн. надзору полиции на три года. По сообщению симбирск. губ-ра в 1883 г. занимался сельск. хозяйством и «ведет себя безупречно». В дек. 1883 г. подал прошение м-ру внутр. дел, в котором, называя свой поступок «гнусным», просил допустить его к педагогической деятельности.

Справка (И в. Агафонов).—МЮ 1881, № 8423. —Доклады 1881, III, 642—647.—Справ. листок.—ДП III, 1881, № 438; 1883, № 1490.

Участники народовольческ. движения. Сб. «Народовольцы», III, 289.

Агафонов, Трофим, крестьянин с. Уварово (Кривск. вол., Боровск. у., Калужск. губ.). Рабочий Измайловск. бумагопряд. и ткацк. фабрики близ Москвы. Арестован во время забастовки рабочих на фабрике, происходившей 14—18 янв. 1885 г. и вызвавшей вмешательство войска.

ДП III, 1885, № 964.

Агафонова, Наталья Федоровна, земск. акушерка. В июне 1882 г. проживала в с. Урлейке (Петровск. у., Саратовск. губ.). Находилась под негласн. надзором вследствие политическ. неблагонадежности.

ДП III, 1881, № 510.

Агач(т)ескулов, Василий Игнатьевич, канцелярск. служитель—нелегальн. фамилия, под которою проживали в Петербурге: в 1880 г. Ник. Ив. Кибальчич (см.) и в 1881 г.

Григ. Мих. Фриденсон (см.). Под этой же фамилией последний был арестован в ночь на 25 янв. 1881 г.

Процесс 20-ти народовольцев. «Был.» 1906, I, 232, 254, 275.

Агаческулова, Надежда Семеновна, жена канцелярск. служителя—нелегальн. фамилия, под которою вместе с Н. И. Кибальчичем проживала в Петербурге в 1880 г. Праск. Сем. Ивановская (см.).

А. Прибылева-Корба, «Народная Воля». Воспоминания, 177, 225.

Агеенко, Иван Илларионович, мещанин. С 28 июля 1882 г. состоял под негласн. надзором за участие в приобретении революц. сочинений. В 1889—1890 г.г. жил в Стародубе (Черниговск. губ.), занимаясь частными уроками. По распоряжению департ. полиц. от 7 июня 1890 г. освобожден от надзора.

ДП III, 1890, № 74, ч. 1.

«Агнесса»—революц. кличка, под которою, по показаниям М. Янчевского, была известна в 1884 г. Пр. С. Ивановская (см.).

МЮ 1884, № 10807.

Аграскин, Гессель Ицкович, мещанин. Род. ок. 1863 г. в Новозыбковск. у. (Черниговск. губ.). В 1883 г.—студент II-го курса сельскохозяйственн. отделения Ново-Александрийск. ин-та. За участие в студенческ. беспорядках, происходивших в марте 1883 г., исключен из ин-та без права поступления в течение года в какое-либо учебн. заведение. Подчинен негласн. надзору, прекращенному по циркуляру департ. полиц. от 4 марта 1887 г.

ДП III, 1882, № 881; 1883, № 1475.

Агринские, Елена, Елизавета и Лидия Капитоновны, участницы пензенск. марксистск. кружка (П. Теплова) в 1880-х г.г.

См. «Словарь соц.-демократов».

Адаменко, Мария Ивановна—фамилия по мужу М. И. Бородулиной (см.).

Адамецкий, Стефан. Род. в Варшаве ок. 1865 г. В 1883 г.—студент Ново-Александрийск. сельско-хозяйств. ин-та. Исключен за участие в студенческ. беспорядках, происходивших в марте 1883 г., и подчинен негласн. надзору, прекращенному по циркуляру департ. полиции от 4 марта 1887 г. Окончил ин-т по отделению сельск. хозяйства в 1885 г.

ДП III 1883, № 1475.

М. Солоненко, Адресный указатель агрономов и лесоводов Ново-Александр. ин-та, 64.

Адамова (по мужу Нерсесова), Тамара Артемьевна (Анатолиевна?), дочь тифлисск. 1-й гильдии купца. Окончила Тифлисск. женск. гимназию и в окт. 1882 г. уехала в Петербург, где поступила на Бестужевские курсы. Вела в Петербурге сношения с политически неблагонадежн. лицами. По сведениям Тифлисск. жанд. упр-ния, отличалась «крайним направлением» и была заподозрена в участии в тифлисск. революц. кружке. По распоряжению департ. полиц. от 10 авг. 1883 г. выслана из Петербурга на родину. В 1884 г. значилась вышедшей замуж за студ. Петровск. Землед. ак-ии Дав. Моис. Нерсесова, находившегося под наблюдением полиции в Москве.

ДП V, 1882, № 2626, ч. 6; III, 1883, №№ 294 и 688.

Б. Федоров, Иван Окладский в Тифлисе. «Был.» XXV (1924), 95—96.

Адамович, Евгения Николаевна, участница кременчугск. кружка самообразования (1889—1890).

См. «Словарь соц.-демократов».

Адамович, Елена Матвеевна. В 1890 г. служила в Москве в статистическ. отделе Либаво-Роменск. ж. д. Ее адрес был обнаружен в бумагах Неон. Истоминой, привлекавшейся в 1890 г. к дознанию при Петербургск. ж. у. по делу о террорист. народовольческ. кружке.

Обзор XV, 95.—Участники народовольческ. движения. Сб. «Народовольцы», III, 289.

Адамовский (Адамский), Сергей, участник киевск. кружка, руководимого Эм. Абрамовичем (1889).

См. «Словарь соц.-демократов».

Адамович, Николай Исидорович, участник киевск. кружка Эм. Абрамовича (1889).

См. «Словарь соц.-демократов».

Адамские, Екатерина Казимировна и Шимон Францевич, крестьяне Келецк. губ., муж и жена. (Род. Екатерина Каз. ок. 1847 г.; Шимон Франц.—ок. 1839 г.). По доносу Боженко, занимались в 1888—1889 г.г контрабандн. перевозкою книг из Кракова и передавали через Боженко в дер. Вроцимовичи (Келецк. губ.) письма и книги Мар. Костецкой. Привлечены к дознанию, производившемуся с сент. 1889 г. при Келецк. ж. у. (дело М. Костецкой); находились под особ. надзором. По выс. пов. от 21 ноября 1890 г. подвергнуты тюремн. заключению: Ек. Адамская в течение месяца, а Шим. Адамский—в течение двух месяцев с подчинением затем обоих гласн. надзору полиции на два года. Подчинены гласн. надзору в Келецк. губ. с 18 февр. 1891 г.

МЮ 1889, №10877.—Ведомость XIV, 37,38.—Список (надз.) 1891 г., стр. 34; 1892 г., 27.

Адиа(я)севич, Александр Викторович, дворянин Литинск. у. (Подольск. г.), сын чиновника. Род. ок. 1865 г. Учился в Каменец-Подольск. гимназии; вышел из 4-го класса. Допрошен в конце 1881 г. в виду обнаружения его фамилии в отобранном при аресте Ник. Гладыша списке участников каменец-подольск. кружка. В 1882 г. вместе с А. Клюге и А. Молдавским отправился в Елизаветград, а потом в Полтаву для держания экзамена на аттестат зрелости. Был в близких сношениях в Полтаве с Н. Ф. Омировым, на квартире которого был обыскан и задержан 25 (?) апр. 1882 г. При обыске было обнаружено большое количество революц. изданий, которые Н. Омиров признал своими. Допрошен по этому делу в качестве свидетеля. Осенью 1882 г. приехал в Харьков, где познакомился с участниками харьковск. народовольческ. организации (В. Иванов, Сем. Шарый, Ф. Иваницкий, А. Васильев, О. Кулябко и др.). Обыскан и арестован в Харькове в апр. 1883 г. при расследовании дела о Ф. Иваницком. При обыске обнаружено значительн. количество печатн. и гектографир. народовольческ. изданий. Содержался под стражей в Харькове с 8 по 21 апр. 1883 г. и с 14 июня т. г., после чего перевезен в Петер-

бург; с 4 авг. 1883 г. находился в Петропавловск. крепости; 29 сент. т. г. переведен в Дом предварит. заключения. Привлечен в числе 73-х лиц к дознанию, производившемуся сначала при Харьковск. ж. у. по обвинению в сношениях с участниками харьковск. народовольческ. кружков (дело П. Чернышева, Ив. Шаровского и др.); дознание было ведено ген.-майором Середою в связи с делом В. Н. Фигнер. По выс. пов. от 30 июля 1884 г. выслан под гласн. надзор в Зап. Сибирь на три года. Отправлен из Дома предвар. заключения 20 авг. 1884 г. в Московск. пересыльн. тюрьму. Отбывал наказание в Семипалатинске; в мае 1886 (?) г. переведен в стан. Алтайскую (Устькаменогорск. у., Семипалатинск. обл.). Освобожден от гласн. надзора 30 июля 1887 г. и выехал на Кавказ; жил под негласн. надзором в Тифлисе, Елизаветполе; с авг. 1888 г. жил в Баку, где служил электротехником на частн. нефтяных промыслах (Шибаева и Рагозина). Освобожден от негласн. надзора по распоряжению департ. полиции от 1 февр. 1892 г.

МЮ 1884, № № 10897—10898; 1885, № 10925.—Справ. листок.—ДП V, 1884, № 5288, лит. Б, т. I; III 1884, №№ 1058 и 1095; 1889, №№ 759 и 981; 1890, № 74, ч. 23.—Список 1879—1884 г.г., л.л. 84 об., 85 об.—Обзоры VI, 77; IX, 130.—Список 1886 (надз.) и 1887 г.г.

Н. К-н, Материалы по истории ссылки в Степной край, 75.—Б. Титлинов, Молодежь и революция, 33. —Участники народовольч. движения. Сб. «Народовольцы», III, 289.

С. Козлов. З життя гурткив «Нар. Волі» на Роменщикі. Сб. «За сто літ» VI (1930), 187.

И. Белоконский, Из истории политич. ссылки 80-х г.г. «Кат. и Сс.» 1927, II (31), 144.

Адливанкин, Илья (Элий) Айзикович, еврей, сын петербургск. 1-й гильдии купца, торговец мехами. Род. ок. 1860 г. Арестован в Петербурге 5 июня 1882 г. и привлечен к дознанию при Петербургск. жанд. упр-нии в числе 71 лица, по делу парт. «Нар. Воля» вследствие полученных указаний о посещении им привлеченного по тому же делу М. Ф. Грачевского; был в сношениях с Н. Н. Андрущенко, В. С. Петровой и друг. Содержался под стражей с 5 по 28 июня 1882 г.; по освобождении находился под особ. надзором полиции. По соглашению м-ров внутр. дел и юстиции (до февраля 1883 г.) дело о нем прекращено.

МЮ 1883, №№ 11020 и 11021.—Справ. листок.

Ажинов, Василий Александрович, казак, сын войск. старшины Донск. каз. войска. Род. ок. 1865 г. Окончил Воронежск. кадетск. корпус. В 1878 г. допрошен в качестве свидетеля по делу воспитанника того же корпуса Аркад. Рахманинова. В сред. 1880-х г.г. юнкер Михайловск. артиллер. уч-ща в Петербурге. В 1886 г. введен В. Шейденвандом в петербургск. военно-революц. народовольческ. кружок. Присутствовал на собраниях кружка, происходивших на квартире Кудрявого, Кучина и Н. Шелгунова. Арестован 22 янв. 1887 г. и привлечен к дознанию при Петербургск. ж. у. по делу военно-революц. кружка (дело Н. Шелгунова, И. Аксентовича и друг.). С 22 янв. по 3 сент. 1887 г. содержался в Петропавловск. крепости, после чего «сдан в распоряжение» петербургск. коменданта. По выс. пов. от 11 и 22 авг. 1887 г. переведен на службу рядовым в войска Кавказск., Туркестанск. округов или Закаспийск. области на три года под строгий надзор начальства и с тем, чтобы производство в унт.-офицеры не последовало ранее выслуги в полтора года, а в офицеры— в три года и не иначе как по особому удостоверению непосредствен. начальства и под его личной ответственностью. В 1909 г.—капитан I-й Туркестанск. артиллер. резервн. батареи в Ташкенте.

Список 1884—1887 г.г., л. 79.—МЮ 1881, №10319.—Обзоры XI, 53; XII,56,114;XIII, 167.—Общий список офицерск. чинам. П.,1907,стр. 701.—Участники народовольческ. движения. Сб. «Народовольцы», III, 289.

Азаров, Аристарх Константинович, сын дьякона, писец Горийск. городск. управы. Под этою фамилиею проживал в конце 1882 г. в Гори (Тифлисск. губ.) во время приготовления к ограблению Горийск. казначейства Ап. Гр. Немоловский (см.).

МЮ 1883, № 11312; 1884, №№ 10897—10898.

Азарова, Анна, мещанка. Род. ок. 1867 г. Жила в качестве приемыша у А. И. Баньковской в Орле. После отъезда последней в 1885 г. жила у Н. Баранова и О. Гамзагурди, подготовляясь на звание учительницы. В 1885—1887 г.г. была участницей кружка саморазвития, организованного Н. Барановым и О. Гамзагурди.

МЮ 1887, № 10008.

Азарович, Иосиф-Антон Францевич, поляк, из крестьян Ковенск. губ. Род. в 1859 г. Во втор. пол. 1880-х г.г.—студент медиц. фак-та Харьковск. ун-та. В 1886—1887 г.г. принадлежал к харьковск. народовольческ. кружку, организованному В. Бражниковым. Обыскан в Харькове 27 февр. 1887 г. в виду агентурн. сведений о его политическ. неблагонадежности; при обыске обнаружены сочинения П. Лаврова. Привлечен к дознанию при Харьковск. ж. у. По выс. пов. от 22 сент. 1887 г. подвергнут двухнедельному аресту по усмотрению университ. нач-ства, а затем особо-бдительн. надзору того же нач-ства в течение года. В 1889 г. окончил Харьковск. ун-т со званием лекаря. В 1900-х г.г. вольно практикующий врач в Петербурге; в 1910-х г.г. врач в Минск. губ.

МЮ 1887, № 9992.—Обзор XII, 79—80, 140.—Медиц. список.—Участники народовольческ. движения. Сб. «Народовольцы», III, 289.

Азбиевич, Петр Тимофеевич, мещанин. Род. в Могилеве ок. 1859 г. Окончил Кишиневск. реальн. уч-ще. В 1883 г.—студент 1-го курса Ново-Александр. сельско-хозяйств. ин-та. За участие в студенческ. беспорядках, происходивших в марте 1883 г., исключен из ин-та с правом поступления в друг. учебн. заведения; подчинен негласн. надзору по месту жительства—в Бессарабск. губ., прекращенному по циркуляру департ. полиции от 4 марта 1887 г. Окончил ин-т по отделению сельск. хозяйства в 1886 г. В 1900-х г.г.—помощн. инспектора Варшавск. ун-та.

ДП III, 1882, № 881;1883,№ 1475.—М. Солоненко, Адресн. указатель агрономов и лесоводов Ново-Александр. ин-та. П., 1903, стр. 65.—Список служащих в Варшавск. учебн. округе 1908—1909 г.г., стр. 36.

Азенбеймер—см. Ассенгеймер.

Айзельберг. В конце 1880-х г.г. жил в Цюрихе. Внесен в розыскн. циркуляр департ. полиции от 17 окт. 1889 г.: в случае обнаружения его в пределах империи должен быть подчинен особ. надзору. Розыск прекращен по циркуляру от 20 июня 1890 г. в виду того, что дознанием, производившимся при Петербургск. ж. у. по делу о цюрихском кружке, не добыто определен. указаний на принадлежность его к указанному кружку.

ДП V, 1888, № 7563.—Циркуляр от 20 июня 1890 г.

Айзенберг, Овсей Мовшович, еврей, мещанин г. Троки (Виленск. губ.). Род. ок. 1864 г. Учился в Минск. гимназии, но вышел из нее по требованию учебн. начальства до окончания курса. Принял предложение М. Ф. Грачевского быть вместе с Б. Гурвич хозяевами квартиры, где должна быть устроена тайная народовольч. типография. Поселился с этою целью с 25 янв. 1882 г. по паспорту клечевск. мещанина Хаима Гринвальда в Вильне на квартире, снятой Р. Аппельбергом. В виду замеченной слежки, оставил типографск. принадлежности и уехал 8 марта 1882 г. вместе с Б. Гурвич из Вильны в Ригу, где жил по паспорту ляховичск. мещанина Янкеля Мышковского; на его имя был выслан из Минска в Ригу типограф. станок, сделанный М. Янчевским. Вследствие отсутствия денег и ареста М. Чикоидзе, который должен был организовать типографию в Риге, постановка типографии была отложена, после чего Айз-рг вместе с Б. Гурвич в июне (июле?) 1882 г. уехали в Витебск, где жили по паспорту супругов Мышковских. Арестованы в Витебске 13 сент. 1882 г. вместе с Пр. Ивановской (Надежда Рунич) и привлечены вместе с Б. Гурвич, Р. Аппельбергом, Д. Суровцевым к дознанию, производившемуся сначала при Виленск. ж. у., затем ген-м. Середою и наконец при Петербургск. ж. у. по обвинению в попытке устройства в г. Вильно тайн. типографии. При обыске их квартиры в Вильне были найдены типографск. принадлежности, а на квартире—в Витебске—революционные издания и фальшивая печать Ляховичск. мещанск. управы. В Вильне, Риге и Витебске находился в сношениях с М. Янчевским. С 25 февр. 1883 г. содержался в Петропавловск. крепости, где и умер 30 мая 1883 г.

МЮ 1884, №№ 10807 и 10844.—Справ. листок.—Список 1879—1884 г.г., л.л. 69, 71, 76.—Обзор V, 6; VIII, 104.—ДП III, 1886, № 797.

Участники народовольческ. движения. Сб. «Народовольцы», III, 289.

Хроника арестов. «Листок» Нар. Воли» (1883) (Литература парт. «Нар. Воля». Ук.).—Хроника. «Вестн. «Нар. Воли» III, 172.—С. Лившиц, Подпольные типографии 60—80-х г.г. «Кат. и Сс.» 1929, I (50), 74—75.

Айзенштат, Исай Львович (Лейбович) (Юдин). Во втор. пол. 1880-х г.г.—участник народовольческ. кружка в Ярославле.

См. «Словарь соц.-демократов».

Айзенштат (урожд. Левинсон), Любовь Романовна. В 1886—1887 г.г. близка к участникам группы «Освобождение Труда»

См. «Словарь соц.-демократов».

Айзерт, Алоизий Бернардович (род. в 1823 г.) и сын его Александр Алоизиевич (род. в 1855 г.), поляки, жители пос. Жирардово (Блонск. у., Варшавск. губ.). В апр. 1883 г. привлечены к дознанию по обвинению в принадлежности к тайн. сообщ-ву вследствие доноса на них, поданного 17 апр. 1883 г. во время происходивших рабочих беспорядков на жирардовск. фабриках. По соглашению м-ров внутр. дел и юстиции (до 23 сент. 1883 г.) дело о них за недостатком улик прекращено.

МЮ 1883, № 11194.—Справ. листок.

Айзман, Андрей Никонович (Николаевич?), сын воен. фельдшера; в 1894 г.—ивановознесенск. мещанин. Род. ок. 1866 г. в крепости Ивангород (Люблинск. губ.). В 1883 г. ученик Московск. техническ. уч-ща; курса не окончил. До дек. 1883 г. жил в Спасск. общежитии Техническ. уч-ща в Москве. Входил в образовавшийся кружок саморазвития, примкнувший потом к «Общестуденческ. союзу». В дек. 1883 г. уехал в с. Тейково (Владимирск. губ.), где отец его служил фельдшером в больнице при фабрике Каретникова. Арестован 1 авг. 1884 г. в с. Тейкове и привлечен к дознанию при Московск. ж. у. по делу «Общестуденческ. союза» (дело П. Аргунова, И. Соколова и др.). Дал откровенные показания. Под стражей содержался до 14 авг. 1884 г., после чего подчинен особому надзору в Шуе. По выс. пов. от 19 марта 1886 г. по вменении в наказание предварительн. содержания под стражей подчинен гласн. надзору в течение трех лет в избранном месте жительства—с. Тейкове. В июле 1887 г. получил разрешение переехать в Кострому, но разрешением не воспользовался. Ходатайства его о разрешении жить в г. Цареве (Московск. губ.) (1887 г.), давать частные уроки (1888 г.), жить в Москве (1889 г.) были отклонены. По окончании 19 марта 1889 г. срока гласн. надзора подчинен негласному с воспрещением жительства в столицах и столичн. губерниях. В 1893 г. переехал из с. Тейкова в Ригу, где служил письмоводителем в конторе Риго-Двинск. жел. дороги, затем счетоводом в упр-нии Риго-Орловск. жел. дороги. Умер в Риге (?) 21 окт. 1897 г.

МЮ 1884, № 10858.—Доклады 1886, II, 258—306.—Справ. листок.—Обзор VIII, 31.—ДП III, 1889, № 1177.—Список поднадзорн. 1887 г., стр. 14; 1888 г., стр. 13; 1889 г., стр. 13.

Участники народовольческ. движения. Сб. «Народовольцы», III, 289.

Н. Агриков, Шуйский кружок 1880-х г.г. «Труды Иван.-Вознесенск. губ. научн. об-ва краеведения» IV (1926), 36—37.

Айзут, Карл Карлович, из крестьян Курляндск. губ. Род. ок. 1856 г. В воен. службу вступил унт.-офицером из вольноопределяющихся в 1879 г. Окончил Виленск. пехотн. юнкерск. уч-ще. В 1881 г. — подпоручик пехотн. 116-го Малоярославск. полка. В 1881 г. предан времен. воен. суду в Риге по обвинению в покушении на образование противозакон. сообщ-ва с целью возбуждения вражды между немецким и латышским населением (отобрание земли от первых и разделение земель между латышск. крестьянами). Приговором суда от 15 апр. 1882 г. за недоказанностью обвинения оправдан.

МЮ 1881, № 8707.

Акатнов, Алексей Александрович, сын хорунжего стан. Каменской (Обл. в. Донского). Род. ок. 1865 г. Окончил Новочеркасск. гимназию. В сред. 1880-х г.г.—студент истор.-филолог. фак-та Петербургск. ун-та; окончил его в 1888 г. С конца 1885 г. участвовал в петербургск. кружке «донцов»; был близко знаком с С. Брыкиным; присутствовал 10 ноября 1885 г. на сходке на квартире последнего, когда обсуждался вопрос о необходимости сближения всех уроженцев Донск. обл. и о сборе денег на потребности партии. В февр.—марте 1886 г. был замечен часто посещающим вместе с А. Александриным, Ульяновой, А. Рудевичем и др. кухмистерскую на Грязной ул. (Петербургск. сторона), где происходили собрания неблагонадежн. лиц. По распоряжению департ. полиции от 24 марта 1888 г. подчинен негласн. надзору. Жил в Новочеркасске и в стан. Каменской у родителей; давал частные уроки. Определенных занятий не имел вследствие болезни (эпилепсия).

ДП III, 1885, № 457; 1887, № 900; 1890, № 74, ч. 29.

«Аквилон» —литературн. псевдоним в «Вост. Обозрении» в сред. 1890-х г.г. П. Ф. Якубовича (см.).

И. Попов, Минувшее и пережитое, II (Ук.).

Акимов, Александр Николаевич, сын подпоручика. Не окончил гимназии в Николаеве и 2-е Константиновск. воен. уч-ще. Моряк (?). В 1877 г. был близок к одесск. кружку Ив. М. Ковальского. При производстве в Одессе дознания в 1878 г. по делу о вооружен. сопротивлении при объявлении смертн. приговора И. Ковальскому было выяснено, что Ак-в в конце 1877 г. проживал в Одессе на квартире сестер Виттен, где собирался революцион. кружок. В конце янв. 1878 г. после (?) ареста И. Ковальского скрылся; уехал в Херсон; разыскивался по циркуляру III Отделения от 21 февр. 1878 г. Жил некоторое время за границей, а затем с конца 1879 г. снова—в Одессе; был близко знаком с Сав. Златопольским, Н. Колодкевичем и с воспитанниками реальн. уч-ща Петр. Степановым, Вас. Андреевым; сообщил последним о своей принадлежности к парт. «Нар. Воля», снабжал их (на квартире Веры Загребеленко) народовольческ. литературою и собирал сведения о выездах одесск. ген.-губ-ра Тотлебена (революц. клички: «Николайчик», «Николаич»). Арестован в Одессе 9 марта 1880 г.; при аресте назвался сыном колл. регистратора Никанором (Никандром?) Асеевым. Привлечен к дознанию при ж. у. гор. Одессы по обвинению в распространении при способствовании Антонины Зибировой революцион. литературы среди молодежи и рабочих (дело В. Андреева и др.). Отказался отвечать на допросах. Независимо от первого дознания привлечен к другому дознанию по делу о преступной деятельности террористическ. фракции русск. социально-революц. партии. Предполагался к высылке в одну из отдален. губерний на три года. Содержался в Одесск. тюремн. замке, где умер от туберкулеза 15 февр. 1881 г.

Справки (В. Загребеленко, А. Зибирова, Л. Златопольский, С. Левандовский, Л. Мержанов, В. Меркулов, П. Степанов, Тимофеев, Янович).—МЮ 1880, № 8389.—Свод указаний (Ук.).—Справ. листок.—Список разыскиваемых лиц 1883 г., III, стр. 4.—Календарь «Нар. Воли», 151.—Бурцев, За сто лет, II, 110.

[Н. Виташевский], Первое вооруженное сопротивление, 10, 34.—Участники народовольческ. движения. Сб. «Народовольцы», III, 289.

Хроника арестов. «Нар. Воля» VIII—IX (1882) (Литература парт. «Нар. Воля». Ук.).—Н. Виташевский, Первое вооруженное сопротивление. «Был.» 1906. II, 226, 244.—Ц. Мартыновская, Ив. М. Ковальский и первое вооруженн. сопротивление в Одессе. «Кат. и Сс.» 1928, VIII—IX (45—46), 82, 94.

Акимов, Захар Николаевич, студент Петербургск. ун-та. Арестован в Петербурге в ноябре 1882 г. за участие в студенческ. беспорядках. По приговору университетск. суда, утвержденному советом ун-та 11 ноября 1882 г., уволен (?) из ун-та.

ДП III, 1883, № 1346, ч. 1—2.

Акимов, Иван Иванович, дворянин. Род. ок. 1859 г. По распоряжению департ. полиц. от 27 авг. 1882 г. подчинен негласн. надзору в Одессе вследствие политич. неблагонадежности; разыскивался с 1883 г. полицией, как скрывшийся из Одессы.

ДП V, 1883, № 4559.

Акимов, Трофим Семенович, белгородск. мещанин—нелегальн. фамилия, под которою 20 февр. 1880 г. арестован в Измаиле Яросл. Герас. Пиотровский (см.).

МЮ 1880, № 8296.

В. Максаков и В. Невский, Южно-русск. союзы (Ук.).

Акимова, Анна—под этою фамилией в 1880 г. жила (?) в Петербурге Анна Вас. Якимова (см.).

Список псевдонимов.—Свод указаний (Ук.).

Акимова, Таисия Михайловна, народоволка. См. «Девяностые годы».

Акимович, Иван Иванович, дворянин (?), сын церковнослужителя Киевск. епархии. Род. ок. 1859 г. В 1882 г. окончил юридич. фак-т Новороссийск. ун-та. По сведениям департ. полиц. от нач. 1882 г., «обнаруживал крайне вредное направление»; по сведениям жанд. упр-ния г. Одессы от авг. 1882 г., принадлежал в Одессе к народовольческ. кружку, организованному В. Н. Фигнер. По тем же сведениям, организовал в 1882 г. в Одессе студенческ. кружок, в который входили Н. Попандопуло, А. Свечников, Н. Гольденвейзер, Л. Каминский и друг. По распоряжению департ. полиц. от 27 авг. 1882 г. подчинен в Одессе негласн. надзору. Выехал из Одессы 20 авг. 1883 г. и, по сведениям департ. полиции, с 4 июня 1885 г. находился за границей; до 1903 г. не возвращался в Россию.

ДП V, 1881, №№ 331 и 5477; III, 1882, № 359; 1884, № 5, ч. 1; 1890, № 74, ч. 61.

«Акимыч» —революцион. кличка в харьковск. народовольческ. кружке в 1884 г. Всев. Гончарова (см.).

МЮ 1883, № 11048; 1885, № 10939.—Хроника, 257.

Акинин, писарь Якутск. местн. команды. Привлечен к дознанию, возникшему в авг. 1889 г. в Якутске, за выражение сочувствия

политическим ссыльным, протестовавшим 22 марта 1889 г. в Якутске в доме Монастырева.
МЮ 1889, № 10869.

Акинфиев, Дмитрий Яковлевич, почетн. гражданин. Род. ок. 1844 г. В 1880-х г.г. служил в Петербургск. контрольн. палате, в департаменте воен. и морск. отчетности. По распоряжению департ. полиц. от 21 дек. 1884 г. вследствие политическ. неблагонадежности подчинен негласн. надзору, прекращенному распоряжением того же департ. от 23 дек. 1893 г. (циркуляр от 21 февр. 1894 г.).
ДП III, 1884, № 1104; 1890, №. 74, ч. 40.

Аккер, Михаил Иванович, сын аптекаря гор. Ставрополя (Самарск. губ.), баденский подданный. Род. 19 авг. 1869 г. в Ставрополе. Учился в Самарск. гимназии, которую окончил в 1887 г.; в авг. т. г. поступил на медиц. фак-т Казанск. ун-та. За участие в студенческ. беспорядках, происходивших 4 дек. 1887 г., исключен из ун-та и выслан из Казани; 8 дек. 1887 г. выехал из Казани в г. Ставрополь, где с 27 дек. т. г. подчинен негласн. надзору. В 1889—1890-х г.г. жил в Самаре (?), где был аптекарск. учеником. В 1891 г. ему выдано свидетельство о благонадежности для сдачи экзамена на степень помощн. провизора при Московск. ун-те. В 1894 г. получил разрешение департ. полиц. поступить в один из университетов; поступил на медиц. фак-т Киевск. ун-та, который окончил в 1899 г. В марте 1899 г. выслан из Киева. Служил врачом в Самарск. губ. земстве; с 1901 г.—в мест. Янове (Сокольск. у., Гродненск. губ.); в 1900—г.г.—снова в Самаре. Находился под негласным надзором после 1902 г.
ДП III, 1887, № 662, ч. 1; 1888, № 574; 1890, № 74, ч. 46.—Медиц. список.
М. Корбут, Казанск. ун-т (Ук.).—А. Аросев, Первые шаги. «Ленинск. сборник» II (1925) (Ук.).

Акопиан, Акоп—см. Акоп Мелик-Акопиан.

Аксе́льрод, Ида Исааковна (Ицковна). В 1884 г. была близка к участникам полтавск. революц. кружка.
См. «Словарь соц.-демократов».

Аксельрод, Любовь Исааковна (Эске-Либе Ицковна). В 1884 г. входила в полтавск. революц. кружок.
См. «Словарь соц.-демократов».

Аксенбермер—см. Ас(с)енгеймер.

Аксенов, Сергей, сельск. учитель. В перв. пол. 1880-х г.г. вследствие политической неблагонадежности, выразившейся в близком знакомстве с Вас. Кудряшевым, состоял под негласн. надзором. По распоряжению м-ра нар. просв. отрешен от должности с запрещением впредь педагогическ. деятельности.
МЮ 1888, № 11048.

Аксенов, Ферапонт Степанович, крестьянин Орловск. губ., запасн. рядовой. Род. в 1855 г. В нач. 1880-х г.г.—кочегар парохода в Одессе. Обыскан на родине и в Одессе в виду обнаружения его адреса у задержанного 16 дек. 1881 г. в Петербурге П. А. Теллалова; привлечен к дознанию, производившемуся ген.-майором Федоровым; содержался под стражей с 31 янв. по 24 февр. 1882 г.; затем на время дознания подчинен особ. надзору. По соглашению м-ров внутр. дел и юстиции (до 25 мая 1882 г.) дело о нем вследствие недоказанности сношений с П. А. Теллаловым прекращено.
МЮ 1882, № 9194.—Справ. листок.

Аксентович, Иван Иванович, сын тит. советника. Род. ок. 1863 г. Окончил Николаевск. инженерн. уч-ще. В сред. 1880-х г.г.—подпоручик 7-го Саперного баталиона. В 1885—1886 г.г. принадлежал к петербургск. народовольческ. военно-революц. кружку; посещал собрания кружка. По отъезде на службу в Киев к нему был послан в сент. 1886 г. Н. Шелгуновым Ал-др Редько, который привез ему народовольческ. издания, программу военных кружков и письмо М. Мауера; получил согласие поддерживать связи между Киевом и Петербургом. Арестован 15 дек. 1886 г. в Киеве и привлечен к дознанию при Петербургск. ж. у. по делу о военных кружках (дело Н. Шелгунова, М. Брагинского и др.). С 1 окт. 1887 г. содержался в Петропавловск. крепости. По выс. пов. от 11 и 22 авг. 1887 г. предан военному суду. Судился Петербургск. военно-окружным судом; 17 ноября 1887 г. признан виновным и приговорен к лишен. всех прав сост. и к ссылке в каторжн. работы на 8 лет. По выс. конфирмации определенное по суду наказание заменено разжалованием в рядовые с назначением 6-летнего срока действительн. службы без каких-либо сокращений, не производя в унт.-офицеры ранее трех лет и в офицеры—ранее шести лет, за исключением особо боевого отличия или каких-либо особых заслуг, с ручательством начальства за полное исправление и благонадежность. В 1892 г. был унтер-офицером во 2-м линейн. Туркестанск. баталионе в г. Маргелане.
МЮ 1886, № 10319.—Отчет по Петроп. крепости за 1887 г.; списки вновь заключенных и выбывших за окт.-ноябрь.—Обзор, XI, 45—50, 55, 57; XII, 58, 112, 165.—Ведомость XII, 12.—ДП III, 1892, № 139.—Бурцев, За сто лет, II, 130.—Хроника, 301, 322. Процесс 21-го, стр. 48.—М. Дрей, К делу С. М. Гинсбург. Сб. «Народн. Воля» перед царским судом, II (Ук.).—Участники народов. движения. Сб. «Народовольцы», III, 289.

Ансентович, Петр Иванович, состоящий в запасе Киевск. гренадерск. полка, брат Ив. Аксентовича. При обыске его в Киеве в связи с делом брата в сред. дек. 1886 г. отобраны революц. издания. Обзор XI, 50.

Аксентьев, Георгий Васильевич, сын казака. Род. в Новочеркасске ок. 1863 г. Окончил Новочеркасск. гимназию. В 1886 г. студент математ. фак-та Петербургск. ун-та. По агентурн. сведениям, находился в сношениях с членами противоправит. петербургск. кружка, организованного Дмитрокопуло; подчинен негласн. наблюдению.
ДП III, 1885, № 457.

Акстман, Карл Эдуардович, «поселянин» с. Бадена (Одесск. у.). Род. ок. 1861 г. в Одессе. Окончил римско-католич. прих. уч-ще в Одессе. Столяр. В 1875—1876 г.г. познакомился с Вас. Меркуловым и вместе с ним посещал собрания кружков; в 1878—1879 г. г. был участником народовольческ. одесск. «вокзальн.» кружка; летом 1880 г. вступил в херсонск.

кружок и предоставлял свою квартиру для собраний; осенью 1880 г., по поручению кружка, ездил в Одессу за революцион. изданиями и следил за приказчиком купца Эгизе для доставления сведений, необходимых для ограбления этого приказчика. Арестован в Одессе и содержался под стражею с 20 окт. по 7 дек. 1881 г. Привлечен к дознанию при ж. у. гор. Одессы по делу о революцион. одесск. кружках (дело С. Дрея, М. Майера и др.). По выс. пов. от 6 окт. 1882 г. по вменении в наказание предварительн. содержания под стражей подчинен гласн. надзору на 4 года вне местностей, объявленных на положении усилен. охраны. Состоял под гласн. надзором в Курске; по всеподд. докладу м-ра внутр. дел, высоч. утвержденному 17 ноября 1885 г., срок надзора сокращен на год. По освобождении от гласн. надзора состоял с 6 окт. 1885 г. под надзором негласным. В 1889 г. жил в Севастополе и занимался столярн. ремеслом. По распоряжению департамента полиции от 12 июня 1890 г. освобожден от негласн. надзора.

МЮ 1882, № 9250.—Справ. листок.—ДП V, 1882, № 3434, т. I; III, 1884, № 1032; 1890, № 74, ч. 64.—Обзор II,49,57; V,49.—Список поднадз. 1884 г.,стр.50.

Аксюк, Анатолий Павлович, дворянин. Род. ок. 1859 г. В 1880 г.—студент 1-го курса физико-матем. фак-та Петербургск. ун-та. Обыскан 24 марта 1880 г. в Петербурге на квартире, которую он занимал с О. Франкман; при обыске обнаружены рукописи: «программа социалистическ. союза рабочих города NN» и объяснительн. записка к программе, принятой рабочими кружками одного из южных русск. городов. Арестован и содержался под стражей с 24 (26?) марта по 23 мая 1880 г. Привлечен к дознанию при Петербургск. ж. у. По освобождении из-под стражи подчинен особ. надзору. По соглашению м-ров внутр. дел и юстиции (до 16 окт. 1880 г.) дело о нем прекращено; в административн. порядке подчинен негласн. надзору на два года. В 1881 г. допрошен в качестве свидетеля по делу Е. Козлова, Е. Рубинчик и др. Его адрес оказался в бумагах сосланного в 1887 г. в Вост. Сибирь П. В. Завадского. Негласн. надзор за ним продолжался в 1890-х г.г. В это время состоял учителем в Рождественск. женск. гимназии в Петербурге. В 1900-х г.г.—преподаватель и инспектор (с 1906 г.) Александровск. ин-та в Петербурге.

Справка (А. Аксюк). — МЮ 1880, №№ 8487 и 8619.—Справ. листок.—ДП III, 1890, № 308.—Адрес-календарь.

Н. Черепкин, Импер. Воспитат. общ-во для благородных девиц. Пет., 1915, т. III, стр. 435.

«Акулина»—революц. кличка А. Б. Арончика (см.).

Архив «Земли и Воли» (Ук.).

Акципетров, Павел Васильевич, сын священника. Род. в 1856 г. в с. Кашинском (Бийск. окр., Томск. губ.). Во втор. пол. 1870-х г.г. студент Казанск. ун-та; курса не кончил. В 1876—1877 г.г. жил в Казани в «коммуне» вместе с В. Тюшевым, А. Тимофеевым, П. Орловым, Е. Печоркиным и др.; входил в студенческ. землевольческ. кружок; затем примкнул к чернопередельцам. Вместе с П. Орловым в конце 1870-х г.г. вел пропаганду среди казанск. баньщиков и через них распространял нелегальн. литературу в деревне. Арестован в Казани 24 марта 1880 г. вместе с В. Тюшевым, П. Орловым и др.; при обыске найдено два гектографа с оттиском университ. лекций, клочки бумаги со счетами нелегальн. кассы и рукопись «Наша организация». Привлечен к дознанию при Казанск. ж. у. по делу о распространении «преступных» сочинений (дело Толузакова, П. Орлова и др.). Содержался с 24 марта 1880 г. при Казанск. городск. полиции. По выс. пов. от 14 сент. 1880 г. по вменении в наказание предварительн. содержания под стражей подчинен гласн. надзору полиции на два года в Казани, с воспрещением отлучек без разрешения начальства. В 1882 г. заподозрен в распространении народовольч. изданий, рассылавшихся по почте из Казани с сент. 1881 г. по авг. 1882 г.; вследствие недостатка данных в качестве обвиняемого привлечен не был. Арестован 27 дек. 1882 г. и содержался при Казанск. полицейск. упр-нии. Привлечен в числе 52-х лиц к дознанию, производившемуся ген.-майором Федоровым по делу «Общества Красн. Креста» «Народн. Воли», в виду обнаружения его адреса в одном из списков лиц, проживавших по сибирск. этапн. пути. Дознанием установлено, что во время летних каникул 1881 г. Акципетров был в Тюмени у А. М. Трескова и в Томске у П. А. Орлова, которых снабжал народовольч. изданиями. Кроме того, при дознании выяснено, что Акципетров входил в Казани в особый студенческ. кружок, группировавшийся около университ. библиотеки и распространявший народовольческ. литературу; в кружок входили А. Тимофеев, В. Тюшев, Н. Постников, Б. Шугаев, С. Дунаев и др. Через указанный кружок Акципетров познакомился с направленным в Казань через П. А. Орлова Влад. Дебогорием-Мокриевичем, оказывал ему содействие при устройстве на жительство и принимал участие в собраниях, на которых В. Дебогорий-Мокриевич развивал свою программу деятельности. Содержался под стражей до 22 янв. 1883 г. По выс. пов. от 5 окт. 1883 г. подчинен гласн. надзору полиции на два года с воспрещением проживать в местностях, объявленных на положении усилен. охраны и расположенных по большому Сибирск. тракту. В 1885 г. жил в Нортасском винокурен. заводе (Уржумского у., Вятск. губ.), а затем переехал в г. Уржум, где занимался частной адвокатурою. С 5 окт. 1885 г. по распоряжению департ. полиц. состоял под негласн. надзором. Обыскан в дек. 1886 г. и привлечен к дознанию при Вятском ж. у. вместе с А. Е. Заболотским и А. Черновым по обвинению в образовании тайн. сообщ-ва в Уржуме («народников») для распространения среди молодежи и крестьян «противоправит. идей и соц.-революцион. изданий», а также в устройстве в Уржуме кассы в целях пропаганды. В виде меры пресечения состоял в Уржуме с 24 дек. 1886 г. под особ. надзором полиции. По выс. пов. от 19 окт. 1887 г. выслан под гласн. надзор в Зап. Сибирь

на пять лет. В 1888 г. водворен в г. Бийске (Томск. губ.). За окончанием 19 окт. 1892 г., срока, освобожден от гласн. надзора и по распоряжению департ. полиции от 26 окт. 1892 г. подчинен негласн. надзору с воспрещением жительства в столицах до особого распоряжения и в университетск. городах, в Саратовск. губ., в Твери и в Нижнем-Новгороде в течение трех лет. В 1896 г. поступил на должность акцизн. надзирателя в г. Кузнецке (Томск. губ.); с 1899 г. занимал ту же должность на Салаирском руднике (Кузнецк. у.). По циркуляру департ. полиции от 12 марта 1903 г. негласн. надзор прекращен.

Сообщение Л. А. Кузнецова.—Справки (П. Акципетров, П. Орлов).—МЮ 1880, № 8380; 1881, № 8420; 1882, № 9432; 1883, № 11053; 1887, № 9943.—Доклады 1880, IV, 1126—1133.—Справ. листок.—ДП III, 1881, № 607; 1883, № 1335; 1892, № 893.—Обзор II, 19, 22, 44, 46, 57, 111; IV, 32; VII, 68, 69; XII, 182.—Ведомость XI, 6—7.

Участники народовольческ. движения. Сб. «Народовольцы» III, 289.

Хроника арестов. «Нар. Воля» VIII—IX (1882) (Литература парт. «Нар. Воля». Ук.). — Хроника борьбы с самодержавием. «Своб. Россия» II, 1889, 19.—М. Березин и др., Воспоминания из жизни народническ. кружков в Казани. «Кат. и Сс.» 1930, X (71), 113, 115, 118.—Н. Сергиевский, «Черный Передел» и народники 80-х г.г. «Кат. и Сс.» 1931, I (74), 45.

Алабина, Мария Павловна, дочь подполковника крепостн. артиллерии. Род. ок. 1865 г. В 1883 г. воспитывалась в Москве в частн. пансионе вместе с дочерью политическ. ссыльного Макова, Лидией Маковой, и под влиянием последней усвоила «антиправительствен. идеи»; подчинена негласн. наблюдению.

ДП III, 1883, № 295.

Алабышев, Василий Яковлевич. В конце 1880-х г. г. входил в пензенск. марксистск. кружок.

См. «Словарь соц.-демократов».

Алавердов («Алаверды»)—революцион. фамилия и кличка, под которою был известен в 1884—1885 г.г. в Владикавказе М. Каялов (Емельян Каялович?) (см.).

МЮ 1886, № 10165; 1887, № 1069.

Алавердов, Мелик, бывш. студент (исключен?) Петербургск. ун-та. В 1883 г. жил в Тифлисе. Был в сношениях с А. Семеновым, который вел пропаганду среди рабочих в Тифлисе.

Б. Федоров, Иван Окладский в Тифлисе. «Был.» XXV (1924), 96.

Алалыкин, Константин Дмитриевич. Род. в 1867 г. Во втор. пол. 1880-х г.г. входил в воронежск. гимназическ. кружок (Козловский, Курдюковы и др). Окончил медиц. образование в 1894 г. В 1900-х г.г.—врач дисциплинарн. батальона в Воронеже.

Медиц. список.

А. Татарчуков. Материалы по истории рев.-соц. движения в Воронежск. губ., стр. 20.

Алафузов, Георгий (Григорий) Иванович, ставропольск. потомств. почетн. гражданин—нелегальн. фамилия, под которою жил в Петербурге и был арестован 25 янв. 1881 г. Ал-др. Иван. Баранников (см.).

МЮ 1881, №№ 8621—8622.—Список псевдонимов.

Алафуз(с)ова (по мужу Буяльская), Евдокия Ивановна. Род. в 1849 г. В 1880 г., будучи студенткой медицинск. курсов в Петербурге, обыскана. В 1884 г. окончила медиц. образование со званием женщины-врача. В 1900-х г. г.—вольнопрактикующий врач на ст. Тальное (Уманск. у., Киевск. губ.).

Медиц. список.—Хроника преследований. «Нар. Воля» III (1880) (Литература парт. «Нар. Воля». Ук.).

Алашев, Александр, студент Петровск. Земледельческ. ак-ии в Москве. Привлечен в конце 1880 г. к дознанию, при Московск. ж. у. в виду того, что около дома, в котором он проживал вместе с Н. Котовым, П. Малышевым и Н. Шингаревым, были обнаружены в октябре 1880 г. запрещен. издания. По соглашению м-ров внутр. дел и юстиции (до 7 февр. 1881 г.) за недостатком улик дело о нем прекращено; по предложению московск. ген.-губ-ра подчинен негласн. надзору.

МЮ 1881, № 8114.

Алеев, Матвей Федорович, мещанин г. Калуги. Род. 6 авг. 1865 г. Учился в Харьковск. уездн. уч-ще; курса не окончил. Был поденным слесарем в мастерских Екатеринославск. жел. дороги. Арестован 28 ноября 1886 г. и привлечен к дознанию, производившемуся в 1886 и 1887 г.г. в Одессе, Екатеринославе и Севастополе по делу о южных революцион. кружкх (дело И. Хмелевцева, Андр. Карпенко и др.). Обвинялся в принадлежности к екатеринославск. народовольческ. кружку, в исполнении поручений И. Хмелевцева, в посредничестве с николаевск. и екатеринославск. кружками и в посещении собраний кружка, где происходили чтения под руководством В. Кудряшева. Во время производства дознания содержался под стражей в Екатеринославск. тюремн. замке. По выс. пов. от 13 окт. 1888 г. высылан под гласн. надзор полиции в один из северовосточн. уездов Вологодск. губ. на три года. В нач. янв. 1889 г. прибыл в Вологду, а затем водворен в Яренске. В июле 1889 г. по распоряжению яренск. исправника в квартире его был произведен обыск. Ходатайство его в авг. 1889 г. о переводе в Шенкурск (Архангельск. губ.) оставлено без последствий. За окончанием 13 окт. 1891 г. срока, освобожден от гласн. надзора с подчинением негласному и с воспрещением жить в столицах и столичных губерниях. Проживал некоторое время в Нижнем-Новгороде, откуда выбыл в янв. 1892 г. в Минск; затем служил слесарем в Гомеле, в мастерских Либаво-Роменск. жел. дороги; в ноябре 1893 г. уволен со службы в виду самых «дружественных» отношений с политически неблагонадежными лицами. Служил затем в жел.-дорожн. мастерских в г. Валке (Лифляндск. губ.), затем—в Омске в депо Зап.-Сибирской жел. дороги; в янв. 1895 г. выехал в Челябинск; затем служил на частн. лесопильн. заводе в Ярославле. В 1897 г. поступил опять слесарем в Гомеле в железнодорожн. мастерские Либаво-Роменск. жел. дороги; с 1901 г. служил сторожем на станц. Радзивилишки той же дороги. По циркуляру департ.

полиции от 12 марта 1903 г. освобожден от негласн. надзора.

МЮ 1886, № 10145.—ДП V, 1881, №№ 490 и 663; III, 1889, циркуляры; 1891, № 931.—Обзор XI, 42, XII, 144.—Список (надз.) 1889 г., 18.
Участники народовольческ. движения. Сб. «Народовольцы», III, 289.

Алейников, Ефим Александрович—см. Еф. Ал-дрович О л е й н и к о в.

Алекса, Юлиан Иванович, из крестьян. Род. ок. 1857 г. В 1879 г. по окончан. Мариампольск. гимназии поступил на медиц. фак-т Варшавск. ун-та. За участие в студенческ. беспорядках, происходивших 5 и 6 апр. 1883 г., по постановлению университ. суда от 30 апр. т. г. удален из ун-та на год без права поступления в течение этого времени в друг. высш. учебн. заведения. В 1884 г. снова принят в ун-т, который окончил со званием лекаря в 1885 г. В 1887—1889 г.г. был врачом в г. Владиславове (Сувалкск. губ.) недалеко от прусск. мест. Ширвинты. В 1888 г. был вызван в мест. Ширвинты Сам. Рабиновичем для содействия при переправке нелегальных изданий в Россию. В мае и ноябре 1890 г. во время обыска в Париже у Стан. Мендельсона был найден адрес Алексы и рекомендательные письма на его имя. В 1889—1890 г.г. жил в дер. Алексоте (Мариампольск. у., Сувалкск. губ.), где и был арестован 11 марта 1891 г. в связи с обнаружением его адреса у Стан. Мендельсона. Содержался под стражею с 11 марта по 27 мая 1891 г.; привлечен к дознанию при Варшавск. ж. у. по делу о соц.-революцион. сообщ-ве «Пролетариат»; обвинялся в принадлежности к указан. сообщ-ву и в сношениях с лицами, принадлежавшими к нему. Умер 10 ноября 1891 г.

ДП V, 1883, № 3903, т. III.—МЮ 1891, № 10869.—Обзор XVI, 68, 75, 91.—Медиц. список.

«Александр»—революц. кличка в 1884 г. в Варшаве М. М а н ь к о в с к о г о (см.).
Хроника, 240.

«Александр Александрович» — революц. кличка в 1882 г. в Вильне Руфа Эрнест. А п п е л ь б е р г а (см.).
МЮ 1884, № 10807.

«Александр Васильевич»—революц. кличка в Одессе в 1881—1882 г. г. Степ. Ник. Х а л т у р и н а (см.).
МЮ 1883, № 11102.—Обзор III, 40.

«Александр Егорович»—революц. кличка в 1881 г. Феофана К р ы л о в а (см.).

«Александр Иванович»—революц. кличка в 1884 г. П. Ф. Я к у б о в и ч а (см.).
МЮ 1885, № 10850.

«Александр Николаевич»—революц. кличка в Харькове и Севастополе в 1884—1885 г.г. Петра Леонт. А н т о н о в а (см).
МЮ 1887, № 1075.

«Александр I»—революц. кличка А. А. К в я т к о в с к о г о (см.).
Архив «Земли и Воли» (Ук.).

«Александр Петрович»—одна из революц. кличек в 1884 г. в Москве Герм. А-др. Л о п а т и н а (см.).
А. Б а х, Записки народовольца (Ук.).

«Александр Петрович»—революц. кличка в Одессе в конце 1882 г. Аф. Аф. С п а н д о н и-Б а с м а н д ж и (см.).
Обзор V, 29.

Александрин, Александр Иванович, сын есаула Области войска Донского, дворянин стан. Чернышевской (той же области). Род. ок. 1863 г. в Области войска Донского (в Новочеркасске?). В 1883 г. окончил Новочеркасск. гимназию и в том же году поступил на физико-математ. фак-т Петербургск. ун-та. С 1884 г. сблизился с участниками народовольческ. кружков в Петербурге; в том же году входил в кружок самообразования, руководимый М. Брамсоном. Работал в типографии на квартире П. Богданова; жил вместе со студентом Бородиным и находился в сношении с В. Харитоновым (участниками «благоевской» группы). Участвовал в петербургск.

А. И. Александрин.
С фотогр. 1886 г.
Из собр. Музея «Каторга и Ссылка».

кружке «донцов». Летом 1885 г. был в Новочеркасске и принял участие в сокрытии на хуторе своего двоюродн. брата сфицера В. Чернова бомб, хранившихся у Еф. Петровского; тогда же сблизился с таганрогск. народовольч. организацией. В янв. 1886 г. встретил в Петербурге Б. Оржиха и помог ему устроиться. Был близок с Орест. Говорухиным и вместе с ним организовал кухмистерскую донск. землячества на Вас. острове. Обыскан в Петербурге 27 февр. 1886 г., арестован и в тот же день заключен в Петропавловск. крепость, в которой содержался до 23 марта 1886 г., а затем переведен в Дом предвар. заключения. По выс. пов. от 6 окт. 1887 г. предан суду особ. присутств. Сената по делу о тайном народовольческ. сообщ-ве в Таганроге (дело Ак. Сигиды и друг.). Судился особ. присутств. Сената 8—9 дек. 1887 г.; признан виновным и приговорен к лиш. всех прав сост.

и к смертн. казни через повешение, при чем суд ходатайствовал о замене смертн. казни ссылкою в каторжные работы на 20 лет. Подал прошение о помиловании. По выс. пов. от 23 дек. 1887 г. смертная казнь заменена каторжн. работами на 18 лет. По распоряжению м-ра внутр. дел от 15 янв. 1888 г. наказание должен был отбывать на о. Сахалине в качестве общеуголовн. преступника, отбыв предварительное двухлетнее тюремн. заключение в одной из центральн. каторжн. тюрем. Из Петербурга, из Дома предвар. заключения, отправлен 10 февр. 1888 г. в Харьков и помещен в Новоборисоглебск. каторжн. тюрьме, откуда отправлен 30 марта 1889 г. на Сахалин; прибыл на остров в конце мая т. г. На Сахалине поселен в 1889 г. в с. Рыковском. При проведении дороги с поста Александровского в с. Рыковское заведывал участком дороги. По выс. пов. от 8 марта 1890 г. получил разрешение жениться на Татьяне Иллар. Ульяновой, добровольно последовавшей за ним на Сахалин, где она была учительницей. В 1891 г. находился в Тымовск. округе на общих тюремн. работах. В 1894 г. состоял помощником учителя сельск. школы в том же округе. По применении к нему выс. указа от 17 апр. 1891 г. срок каторжн. работ сокращен на одну треть, а по выс. манифесту 14 ноября 1894 г. сокращен на один год. В 1896 г. продолжал жить в Тымовск. округе в собствен. доме. По применении к нему выс. манифеста от 14 мая 1896 г. срок каторжн. работ окончился 23 декабря 1896 г., после чего был причислен на поселение к Тымовск. округу и занимался сельск. хозяйством. В 1900 г. жил в с. Рыковском и учительствовал в местн. школе. Причислен 23 дек. 1902 г. к крестьянск. сословию. В окт. 1903 г. ходатайство его о разрешении временной отлучки в Обл. войска Донского было отклонено. По высоч. манифесту от 11 авг. 1904 г. получил право выезда в пределы Европ. России. Уехал с острова в 1905 г. После 1905 г. жил в Усть-Медведицкой станице (Обл. войска Донского) и занимался хозяйством. В 1918 г. при отступлении красной армии из Донской области, как председатель военно-следственной комиссии; был арестован белыми и умер в 1918 г. в Нижне-Чирской тюрьме.

Сообщения: Т. И. Александриной, Л. А. Кузнецова, Ст. А. Переселенкова.—МЮ 1886, № № 10138—10139; 1887, № 10 4.—Список 1884—1887 г.г., л.л. 56 об., 57 об.—ДП III, 1885, № 457; V, 1887, № 7285, ч.ч. 1 и 4; 1896, № 400, ч. 2, лит. А.—Обзор XI, 25, 26, 48, 107 XII, 167.—Бурцев, За сто лет, II, 130.—Хроника, 322.

Процесс 21-го, стр. 48.—И. Миролюбов [И. Ювачев], Восемь лет на Сахалине, 262.—В. Фигнер, Шлиссельбургск. узники (Сочинения, IV—Ук.) —М. Брамсон, Отрывки из воспоминаний. Сб. «Народовольцы» I (Ук.)С.—А. Никонов, Жизнь студенчества и революц. работа 80-х г.г. Сб. «А. И. Ульянов», 143.—А. Шехтер-Минор, Южно-русская народовольческ. организация. Сб. «Народовольцы» I (Ук.).—В. Денисенко, Харьковск. группа «Нар. Воли» 1885—1887 г.г. Сб. «Народовольцы» II Ук.).—А. Ермаков, Из быта Сахалинск. каторги (1929), 40—42, 59, 67, 72, 74.—М. Дрей, О деле Оржиха, Сигиды и др. Сб. «Народн. Воля» перед царским судом» II (Ук.).—Б. Д. Оржих, В рядах «Нар. Воли». Сб. «Народовольцы». III, 119, 144.—Ф. Смирнов, Отголоски «Нар. Воли» в Рыбинске и Ярославле. Там же, стр. 244.—(Участники народовольческ. движения). Там, же, стр. 289—Н. Н. Сергиевский Партия русск. соц.-демократов, 118.—Хроника революц. борьбы. «Листок «Нар. Воли» III. (1886) (Литература парт. «Нар. Воля». Ук.).—Хроника «Вестн. «Нар. Воли» V (1886) 148, 158.—С Тихого Дона «Общее Дело» № 85 (1886), 10.—«С родины на родину I (1893), 8.—Хроника.—М. Тригони, После Шлиссельбурга. «Был.» 1906, IX, 53.—В. Фигнер, М. Н. Тригони. «Гол. Мин.» 1917, VII—VIII, 208.—Г. Гостькевич, Записки пролетариатца. «Кат. и Сс.» 1926, VI (27), 146, 149.—А. Ермаков, «Два года на Сахалинск. каторге. «Кат. и Сс.», 1926, VI (27), 162, 168. 172.—Е. Никитина, Список государствен. преступников на о. Сахалине. «Кат. и Сс.» 1926, VI (27), 178.—Р. Кантор, Ликвидация народовольч. организаций на юге в 1886 г. «Пути Револ.» 1926, IV (7), 54, 63.—О. Говорухин, Воспоминания о террористич. группе А. И. Ульянова. «Октябрь» 1927, III, 138—139.

Александров—фамилия, под которою проживал в Женеве во втор. пол. 1880-х г.г. Нотель-Абрам Рубинович Бендин (см.).

Список разыскиваемых лиц 1895 г., стр. 40.

Александров, офицер. В 1880-х г.г. входил в казанск. воен. кружок, организованный центральн. народническою казанск. группою.

М. Березин и др., Воспоминания из жизни народнических кружков в Казани в 1875—1892 г.г. «Кат. и Сс.» 1930, X (71), 122.

Александров, А., студент Московск. (?) ун-та. В конце 1889 г. входил (был организатором?) в студенческ. кружок, вошедший впоследствии в «Центральное бюро».

Л. Меньщиков, Охрана и революция, I, 68.

Александров, Александр, жандармск. унт.-офицер, состоявший при Алексеевск. равелине Петропавловск. крепости. В виду нахождения его фамилии в записке С. Нечаева, отобранной 10 марта 1881 г. у С. Перовской, был обыскан 12 марта т. г. и допрошен. Арестован 29 дек. 1881 г. и в тот же день заключен в Трубецк. бастион Петропавловск. крепости. Привлечен к дознанию по делу о сношениях с С. Нечаевым и др. Предан суду и Петербургск. военно-окружн. судом 25 мая 1882 г. приговорен к лишению некотор. лично и по состоянию присвоенных прав и преимуществ и к отдаче в дисциплинарн. баталион на три года с переводом в разряд штрафованных. Переведен из Петропавловск. крепости 30 мая 1882 г. в Петербургск. комендантск. упр-ние и 23 июня 1882 г. отправлен в Воронежск. дисциплинарн. баталион.

Список 1879—1884 г.г., л.л. 36, 45 об.

П. Щеголев, К делу первого марта 1881 г. «Был.» X—XI (1918), 35—37.—П. Щеголев, С. Г. Нечаев в Алексеевском раведине. «Красн. Арх.» V (1924), 191, 210—212.

Александров, Александр. В 1887 г. студент Харьковск. ветеринарн. ин-та. За участие в студенч. безпорядках, происходивших в нач. дек. 1887 г., исключен из ин-та. В янв. 1888 г. с разрешения попечителя принят обратно.

ДП III, 1887, № 662, ч. 2.

Александров, Александр Александрович—фамилия, под которою жил в Вильно в 1881—1882 г.г. и был арестован там же 29 янв. 1882 г. при посещении квартиры И. Ф. Лампе Руф Эрн. Аппельберг (см.).

МЮ 1882, № 9112.—Обзор III, 55.

Александров, Александр Александрович, из московских мещан, отставн. прапорщик. Родился 1845 г. в Москве. В нач. 1880-х г.г. част-

ный поверенный в общих и мировых учреждениях в Москве. Был посредником в переписке между Л. Дейчем и Я. Стефановичем; получал почту для Исполн. ком-та «Нар. Воли»; был кассиром в Москве «Общ-ва Красн. Креста» «Нар. Воли».(кличка «А-куб»); известен полиции «своим крайним сочувствием революцион. движению». Обыскан в Москве около мая 1882 г. в связи с нахождением его адреса в списке П. Орлова. Арестован 25 мая 1882 г. и содержался под стражею в Сущевск. полиц. доме в Москве. Привлечен в числе 52 лиц к дознанию, производившемуся при Петербургск. ж. у. ген.-майором Федоровым по делу «Общ-ва Красн. Креста» «Нар. Воли». С 8 сент. 1882 г. заключен в Петропавловск. крепость; содержался в Трубецк. бастионе до 10 янв. 1883 г. По выс. пов. от 5 окт. 1883 г. выслан под гласн. надзор полиции на три года в Зап. Сибирь. Водворен в Усть-Каменогорске (Семипалатинск. обл.), где содержал столярную мастерскую. Писал из Усть-Каменогорска в сибирские газеты.

Справка (П. Соколов).—МЮ 1883, №№ 11021 и 11053.—Справ. листок.—ДП III, 1882, № 417; 1889, №№ 197, 768, 1123 и 1366; V 1883, № 3891, ч. 1.—Список 1879—1884 г.г., л.л. 55, 63, 64.—Обзоры III,79; IV, 36; VII, 68.—Список поднадз. 1884 г., 124; 1886 г.—Хроника, 217.

Н. К-н, Материалы по истории ссылки в Степной край, 66.—И. Попов, Минувшее и пережитое, I (Ук.).—Программа воспоминаний члена Исполн.ком-та Лебедева. Сб. «Народовольцы», I, 64.—Участники народовольческ. движен. Сб.«Народовольцы», III.289.

И. Белоконский, К истории политической ссылки 1880-х г.г. «Кат. и Сс.» 1927, II (31), 144.

Александров, Александр Иванович, инженер. В 1884 г. после разгрома «Обще-студенческого союза» организовал в Москве кружок, в котором приняли участие Сол. Пик, Ис. Эдельман и др. При его посредстве, на квартире Н. и Н. Губаревых была организована тайная гектография, где были отгектографированы две брошюры. Умер 14 апр. 1885 г., нечаянно отравившись карболовой кислотой. После его смерти руководящая роль в кружке перешла к Ивану Сотникову.

МЮ 1886, № 10291; 1887, № 9948.—Хроника, 301.

Л. Меньщиков, Охрана и революция, I, 15, 19.—Участники народовольческ. движения. «Сб. Народовольцы» III, 289.

Редакция и сотрудники «Русск. Мысли» «Был.» IV (1917), 100.—В. Карякин, Московск. охранка о Л. Толстом и толстовцах. «Гол. Мин.» 1918. IV—VI, 28».

Александров, Александр Петрович, сын священника. Род. в 1858 г. Воспитывался в Воронежск. дух. уч-ще; окончил Чугуевск. юнкерск. уч-ще. В 1880 г. подпоручик 141-го пех. Можайск. полка. Обыскан в нач. 1880 г. в виду обнаружения в ноябре 1879 г. у Томилина его переписки, указывавшей на сходство их политическ. убеждений; при обыске у Александрова были обнаружены каталог запрещен. книг, несколько шифрованных заметок и письма «загадочного содержания». Привлечен к дознанию, производившемуся с 23 окт. 1879 г. при Воронежск. ж. у. По соглашению нач-ка Верх. распоряд. комиссии с м-ром юстиции, до 5 дек. 1880 г. дело о нем прекращено.

МЮ 1879, № 7973.—Справ. листок.

Александров, Алексей Александрович, петербургск. мещанин. Род. в 1854 г. Окончил уездн. уч-ще. Слесарь. Привлечен к дознанию, производившемуся с 15 дек. 1879 г. при Петербургск. ж. у. по доносу Савельева, по обвинению в изготовлении гальванической батареи (дело Перрота, Карамышева и др.). Содержался под стражей с 18 дек. 1879 г. по 3 янв. 1880 г.; по освобождении подчинен особ. надзору. По выс. пов. от 23 июля 1880 г. дело о нем прекращено.

МЮ 1879, № 7972.—Справ. листок.

Александров, В. Обыскан в Москве в ночь на 18 июня 1888 г. по доносу П. Савельева, по делу о пропаганде среди московск. рабочих.

Л. Меньщиков, Охрана и революция, I, 59.

Александров, Василий, мещанин, сапожник в Киеве. В 1885 г. входил в рабочий кружок, организованный в Киеве Я. А. Аренковым; принимал участие в вечеринке, устроенной 17 ноября 1885 г. с целью сбора денег на революцион. нужды.

МЮ 1885, № 10927.

М. Балабанов. К истории рабочего движения на Украине (Ук.).

Александров, Владимир Николаевич, сын чертежника, звенигородск. мещанин. Род. 15 июня 1865 г. В 1876 г. поступил в Рыбинск. гимназию, из которой в 1881 г. перешел в Ярославскую; вышел из последней из 6-го класса в 1884 г. по неуспешности. В 1882 г. вместе с Н. Лыжиным, Ф. Смирновым и Вл. Черновым, состоя в Ярославск. гимназии, организовал товарищеск. кружок, находившийся в сношениях с народовольч. кружком ярославск. студентов. С конца дек. 1885 г. входил в народовольч. рыбинск. кружок; организованный Ф. Смирновым и др.; доставлял в кружок народовольч. издания, получаемые им от П. А. Муханова; устраивал на своей квартире собрания кружка. Арестован и содержался под стражей с 25 апр. по 12 авг. 1886 г. Привлечен к дознанию при Рыбинск. отдел. Ярославск. ж. у. в виду нахождения у него при обыске народовольч. изданий, каталога запрещен. книг и «компрометирующей» его переписки. По освобождении из-под стражи состоял под особ. надзором полиции. По выс. пов. от 2 дек. 1887 г. подвергнут одиночн. тюремн. заключению в течение шести месяцев. По отбытии наказания подчинен по распоряжению департ. полиции от 12 дек. 1887 г. негласн. надзору. Жил в Рыбинске и продолжал поддерживать связи с политически неблагонадежными лицами. В 1891 г. служил по вольному найму писцом в Уфимск. губ. земск. управе. Обыскан в Уфе 20 дек. 1891 г.; при обыске найдены книги и рукописи революцион. содержания. Привлечен к дознанию при Казанск. ж. у. (дело Л. Карташева, А. Матова, К. Кобелева и др.); поводом привлечения к дознанию послужило найденное у А. Матова письмо А-ва за подписью «Прохоров», извещавшее о «заразительной болезни» Д. Вишневского. Во время производства дознания состоял под особ. надзором полиции в Уфе. По выс. пов. от 12 апр. 1893 г. подвергнут тюремн. заключению в течение шести месяцев. Наказание отбывал в Петербургск. одиночн. тюрьме с 3 июня по 19 ноября 1893 г. По освобождении по распоряжению департ. полиции от 8 мая 1893 г.

подчинен негласн. надзору с воспрещением жительства в столицах и столичн. губерниях, впредь до особого распоряжения, а в университетск. городах, в Твери, Нижнем-Новгороде и Ярославле в течение двух лет. Некоторое время жил в Бежецке (Тверск. губ.), где занимался письмоводством в канцелярии податного инспектора. С 1895 г. жил в Рыбинске, где служил конторщиком на Московско-Виндаво-Рыбинск. жел. дороге. Освобожден от негласн. надзора по циркуляру департ. полиции от 12 марта 1903 г.

МЮ 1886, № 10179; 1887, № 9948; 1891, № 10976.—ДП III, 1889, № 1369; 1890, № 74, ч. 7; 1893, № 517.—Обзор XII, 186; XVI, 12, 90; XVII, 133—134.

Ф. Смирнов, Отголоски «Народн. Воли» в Ярославле и Рыбинске в 1882—1887 г.г. Сб. «Народовольцы» III, 240.—Участники народовольческ. движения. Там же, 289.

Александров, Григорий Александрович (до крещения Файнштейн, Герш Хононович).

См. «Словарь соц.-демократов».

Александров, Евгений Александрович, сын отст. колл. советника, родной брат Людм. А. Волкенштейн. Род. 23 февр. 1864 г. В 1885 г. студент Дерптск. ветеринарн. ин-та. По агентурн. сведениям, знал о существовании в Дерпте народовольч. типографии, организованной Вл. Переляевым, но не принимал участия в ее делах. По распоряжению департ. полиции от 28 февр. 1885 г. подчинен негласн. надзору. В 1887 г. обыскан в Дерпте по делу о присылке революцион. изданий из Владимира в Дерпт. Окончил инст-т со званием ветеринара в 1887 г. В 1888 г. проживал в Киеве, откуда выехал на службу в Приамурск. край. Освобожден от негласн. надзора до 1898 г., когда снова жил в Киеве. В 1900-х г.г. служил при окружн. военномедиц. упр-нии в Киеве; в конце 1900-х г.г. — в Одесск. военно-ветеринарн. упр-нии.

ДП III, 1885, № 1108.—Медиц. список.—Список гражданск. чинам воен. ведомства первых шести классов 1906—1913 г. г.

Александров, Иван Иванович, мещанин г. Ново-Московска (Екатеринославск. губ.)—фамилия, под которою жил в Тифлисе в 1883 и сл. годах Ив. Окладский (см.).

Б. Федоров, Иван Окладский в Тифлисе. «Был.» XXV (1924), 93.

Александров (он же **Музыкантов),** Иван Никитич, нижегородск. мещанин. Род. в 1860 г. Окончил уездн. уч-ще. В 1881 г. принадлежал к нижегородск. народовольч. кружку А. Карелина, В. Лазарева и др. Арестован 20 дек. 1881 г. и привлечен к дознанию при Нижегородск. ж. у., вследствие доноса П. Кардатова, представившего «Листок «Нар. Воли», полученный от Александрова для распространения. Содержался в Нижегородск. тюремн. замке. Помимо указанного дознания, привлечен к другому дознанию, производившемуся при том же ж. у. по обвинению в расклейке в марте 1881 г. в Нижнем-Новгороде народовольч. прокламаций вместе с А. Карелиным и В. Лазаревым; за неимением данных, в качестве обвиняемого по последнему дознанию привлечен не был и допрошен лишь как свидетель. По выс. пов. от 24 марта 1882 г. по вменении в наказание предварит. содержания под стражей, подчинен гласн. надзору на два года С 1884 г. состоял под негласн. надзором по Нижегородской губ.; надзор прекращен по распоряжению департ. полиции от 7 авг. 1886 г.

Справки (Ив. Александров, Арфин, М. Китаев).—ДП V 1881, № 309; III, 1884, № 1010.—МЮ 1882, № 9114.—Справ. листок.—Доклады 1882, I, 301—315.—Обзор II, 39, 57.

Участники народовольческ. движения. Сб. «Народовольцы», III, 289.

Александров, Илья Владимирович, шлиссельбургск. мещанин. Род. ок. 1855 г. Учился в уездном уч-ще. Слесарь. Арестован в Петербурге и содержался под стражей с 1 июля по 17 авг. 1881 г.; по освобождении подчинен гласн. надзору полиции. По агентурн. сведениям, принимал участие в 1881 г. в собраниях, происходивших на квартире Трапициных. Привлечен к дознанию в числе 85-ти лиц при Петербургск. ж. у. по делу о пропаганде среди петербургск. рабочих (дело П. Подбельского, Н. Коновкина и др.). По соглашению м-ров внутр. дел и юстиции (до 19 мая 1882 г.) дело о нем прекращено.

МЮ 1881, № 8710,—Обзор I, алфавит З.—Справ. листок.

Александров (Ольминский), Михаил Степанович.

См. «Словарь соц.-демократов».

Александров, Моисей Элиевич. Род. в 1862 г. В 1884 г.—студент 3-го курса медиц. фак-та Киевск. ун-та. По решению университетск. комиссии, действовавшей в связи с студенческ. беспорядками, происшедшими 8 сент. 1884 г., за участие в беспорядках уволен из ун-та на год с правом поступления в друг. высш. учебн. заведения вне Киева. Окончил медиц. образование со званием лекаря в 1887 г. В 1900-х г.г.—вольнопрактикующий врач в Киеве.

ДП III, 1884, № 695, ч. 2.—Медиц. список.

Александров, Николай Александрович, турецк. подданный. Род. в 1850 г. Неграмотный. Слесарь. В 1883 г. привлечен к дознанию в связи с одесским делом о 93-х, вследствие показаний обвиняемого по тому же делу В. Волкова об участии Александрова в соц.-революц. кружке. По просьбе М. Ф. Клименко, снял на свое имя квартиру, на которой происходили собрания кружка. На время дознания подчинен особ. надзору полиции. По соглашению м-ров внутр. дел и юстиции (до 1 июля 1883 г.) дело о нем прекращено.

МЮ 1883, № 11120.—Справ. листок.

Александров, Николай Васильевич, мещанин. Род. в 1862 г. Учился в начальн. городск. школе. Слесарь. Привлечен к дознанию, производившемуся с 8 дек. 1879 г. при Петербургск. ж. у. по обвинению в распространении народовольческ. изданий.

Справ. листок.

Александров, Петр Иванович, сын чертежника. Род. в 1856 г. Вышел из 3-го класса Омск. воен. гимназии. Чертежник в Енисейске (?). Обыскан в 1882 г. и привлечен к дознанию, в виду его дружеских отношений с Самариным. Дело прекращено.

Справ. листок.

Александров, Петр Николаевич, сын саратовск. землевладельца. В 1880 г. выдержал экзамен экстерном при Саратовск. реальн. уч-

ще и поступил в Горный ин-т в Петербурге. Приезжая на каникулы в Саратов, вел близкое знакомство с М. П. Троицким, вследствие чего по распоряжению департ. полиции от 16 дек. 1882 г. подчинен негласн. надзору в Петербурге. Во втор. пол. 1880-х г.г.—прапорщик запаса армии. В 1889—1890-х г.г. служил механиком на Кушвинском заводе (Верхотурск. у., Пермск. губ.). Освобожден от негласн. надзора по циркуляру департ. полиции от 11 дек. 1892 г.

ДП III, 1882, № 482; 1890, № 74, ч. 43; V, 1883, № 3559 б, ч. 3.

Александров, Сергей (Семен?), курск. мещанин—нелегальн. фамилия, под которою проживал близ Одессы в конце 1879 г. М. Ф. Фроленко (см.).

Список псевдонимов.—Процесс 20-ти. «Был.» 1906, I, 240.

Александров, Сергей Александрович, из мещан. Род. в 1858 г. Окончил Московск. ун-т со званием лекаря в 1882 г.; товарищ по ун-ту народовольцев П. Кащенко и В. Лебедева. В 1884 г.—врач на фабрике Четверикова в с. Городищи (Богородск. у., Московск. губ.). Арестован 8 ноября 1884 г. в связи с арестом Г. А. Лопатина и привлечен к дознанию при Петербургск. ж. у.; при обыске у него найдены запрещен. книги, каталог запрещен. книг и пять записных книжек с многочислен. адресами лиц, привлеченных по политическ. делам. По агентурн. сведениям в нач. 1880-х г.г. вел знакомство с «лицами или скомпрометированными или с такими, которые своими адресами служили посредниками в сношениях с революционерами». Кроме того, изобличался в сношениях с лицами, обвиняемыми в государств. преступлениях и в оказании им услуг, выразившемся в том, что в мае 1881 г. служил посредником в пересылке денег из редакции журн. «Дело» Льву Тихомирову, известному ему под псевдонимом Ив. Гр. Кольцова. Содержался под стражей с 8 по 24 ноября 1884 г.; по освобождении подчинен особ. надзору полиции. По выс. пов. от 12 февр. 1886 г. по вменении в наказание предварительн. содержания под стражей выслан под гласн. надзор в Вятск. губ. на три года. В виду «искреннего раскаяния» Александрова, по выс. пов. от 22 июня 1885 г. разрешено остаться в с. Городищах с подчинением гласн. надзору. По окончании 12 февр. 1889 г. срока гласн. надзора подчинен негласному. В 1891 г. получил место земск. врача в Богородск. у., а в 1893 г. ему были предоставлены права государств. службы. В 1895 г. был старшим врачом Тверск. губ. земск. больницы. По распоряжению департ. полиции от 17 мая 1895 г. (циркуляр от 23 ноября 1895 г.) освобожден от надзора. В 1900-х г.г.—старш. врач земск. больницы в Смоленске.

МЮ 1884, № 10922; 1885, № 10880.—Доклады 1886, I, 174—179; III, 562—563.—ДП V, 1882, № 2475; 1884, № 5253, ч. 1; III, 1886, № 845; 1890, № 74, ч. 36. —Ведомость IX, 28. — Список поднадз. 1887 г., 55; 1888 г., 56; 1889 г., 47.—С. Венгеров, Список.—Медиц. список.

Программа воспоминаний члена Исполн. ком-та В. Лебедева. Сб. «Народовольцы», I, 164.— Участники народовольч. движения. Сб. «Народовольцы», III, 289.

Александрова (урожд. Долгова), Екатерина Михайловна. Во втор. пол. 1880-х г. г. входила в петербургск. народов. кружок.

См. «Словарь соц.-демократов».

Александрова, Л. С., курсистка. В конце 1880-х г.г. принимала участие в петербургск. «Земск. кружке».

См. «Девяностые годы».

Александрова, Людмила Александрова—девичья фамилия Людм. Ал-др. Волкенштейн (см.).

Обзор VII, 18.

Александрова (по мужу Мерман), Надежда Александровна, дочь крестьянина, домашняя учительница. Род. в 1856 г. Окончила 1-ую Московск. женск. гимназ. С конца 1879 г. до весны 1880 г. содержала в Москве вместе с Ел Дурново, на средства последней, школу. Обыскана 3 авг. 1880 г. в Москве и привлечена к дознанию при Петербургск. ж. у. вследствие ее близкого знакомства с Ел. Дурново (дело Е. Козлова, Е. Рубанчик и др.). Обязана подпиской о невыезде. В виду недостатка улик, дело ее, по соглашению м-ров внутр. дел и юстиции (до 12 июня 1881 г.) прекращено. По распоряжению м-ра внутр. дел от 31 янв. 1881 г. подчинена гласн. надзору полиции на два года; с 12 авг. 1883 г. состояла под негласн. надзором, прекращенным по циркуляру департ. полиции от 23 ноября 1895 г. В конце 1880-х и в 1900-х г. жила в Одессе и в Подольск. губ.

Справка (Е. Верзилова).—МЮ 1880, № 8619.—Справ. листок.—ДП V, 1884, № 5253, ч. 1; III, 1890, № 74, ч.ч. 49, 61.

Участники народовольч. движения. Сб. «Народовольцы», III, 289.

Александрович, студент. На его квартире в Петербурге в 1885 г. происходили собрания учеников Морского училища и участников морск. революцион. кружка.

Обзор XII, 55.

Александровский, Александр Кириллович, сын священника, потомств. почетн. гражданин. Род в окт. 1856 г. в с. Шиханы (Хвалынск. у., Саратовск. губ.). Воспитывался в Саратовск. дух. сем-рии; вышел из 3-го класса; потом держал экзамен на должность народн. учителя. В сред. 1880-х г.г.—учитель 10-го саратовск. нач. уч-ща. В конце 1870-х г.г. был участником кружка самообразования лавристск. типа, организованного И. Майновым под руководством Ф. Гераклитова в Саратове. В нач. 1880-х г.г. был одним из основателей саратовск. народовольч. кружка (Н. Григоров, Я. Севастьянов, П. Степанов, Иос. Россов и др.); кружок занимался пропагандой среди рабочих, распространением народовольч. литературы, сбором денег на революц. цели, имел небольш. переносн. типографию, хранившуюся у Александровского. Участвовал в попытке увоза из тюрьмы М. Новицкого. Был близко знаком с И. В. Беневольским. В 1886 г. уволен от должности учителя вследствие политическ. неблагонадежности, с воспрещением всякой педагогическ. деятельности. Арестован в Саратове 11 апреля 1887 г. по доносу И. В. Беневольского вместе с основн. ядром саратовск. кружка и привлечен к дознанию при Саратовск. ж. у. по делу о саратовск. народовольч.

организации (дело Н. Григорьева и др.). Содержался под стражею с 11 апр. по 14 ноября 1887 г. Находясь в тюрьме, заболел психическим расстройством и из Саратовск. тюрьмы переведен сначала в тюремн. больницу, а затем в Саратовск. психиатрическ. больницу; в последней находился до 3 авг. 1887 г. Освобожден из-под стражи под денежн. залог в 1000 рублей. По выс. пов. от 29 марта 1888 г. выслан под гласн. надзор полиции в Архангельск. губ. на три года; отбывал ссылку в Онеге. В 1891 г., по освобождении из-под гласн. надзора, по распоряжению департ. полиции от 21 мая 1891 г. подчинен надзору негласному в Саратове. В 1892 г. переехал из Саратова в Орел, где поступил на службу в упр-ние Орлово-Грязской жел. дороги. В Орле снова стал проявлять признаки умствен. расстройства. В 1902 г. жил в Тифлисе, где служил в конторе Закавказской жел. дороги и вел знакомство с поднадзорными (Калюжный, Данилович и др.). Умер в Тифлисе в 1900-х г.г.

Из материалов народовольческ. кружка при Всесоюзн. общ-ве политкаторжан (Из автобиографий Е. Левченко-Александровской-Андреевой, И. И. Майнова).—МЮ 1886, № 10134.—ДП V, 1882, № 1915; 1885, № 6125; III, 1883, №№ 200 и 1590.—Обзор XI, 23; XII, 95, 150.—Ведомость XIII, 47.—Список надзир. 1889 г., 9.—Словарь Граната, т. 40, стр. 65 (Автобиография А. Гедеоновского). Л. Меньщиков, Охрана и революция, I, 52—55.—Участники народовольч. движения. Сб. «Народовольцы», III, 289.—Л. Лойко, От «Земли и Воли» к ВКП, 115.

Александровский, Александр Николаевич, сын священника Саратовск. епархии. Род. 3 окт. 1860 г. в пос. Дубовка (Царицынск. у., Саратовск. губ.). В 1879 г. окончил Саратовск. гимназию и поступил на истор.-фил. фак-т Киевск. ун-та, который окончил в 1883 г. со званием кандидата. Вследствие политическ. неблагонадежности, выразившейся в близком знакомстве в Киеве в 1882 г. с лицами политически неблагонадежными (Е. Диковская, С. Баранова, П. Воробьева) и в Саратове—с П. Дубровиным, по распоряжению департ. полиц. от 17 апр. 1882 г. подчинен негласн. надзору в Киеве. В 1883 г. его адрес был найден у арестованного в Петербурге А. Блеха. По окончании ун-та поступил учителем в женск. гимназию в Кременчуге, где принимал участие в народовольч. кружке, организованном учителем Ив. Позывайленко. В нач. 1883 г. по поручению товарищей ездил из Киева в Петербург узнать о партийных делах. Летом 1884 г. ездил из Кременчуга в Париж для свидания с эмигрантами; виделся с Л. Тихомировым, П. Л. Лавровым, Э. Серебряковым и др. Арестован 22 марта 1886 г. и привлечен к дознанию при Киевск. ж. у. по обвинению в сношениях с народовольцем С. Ивановым, который осенью 1885 г., прибыв к Александровскому в Кременчуг, был направлен последним к Т. Р. Лопато, от которого должен был получить сведения относительно украинофильск. кружков. Кроме того, привлечен в 1886 г. к другому дознанию при Кременчугск. ж. у. по обвинению в участии в революционном кременчугск. кружка. Содержался под стражею в Киевск. тюрьме. По соглашению тов. м-ра внутр. дел с м-ром юстиции первое дознание о нем приостановлено для совокупного разрешения с дознанием по делу о кременчугск. народовольч. кружке. По выс. пов. от 8 июля 1887 г. по совокупности по обоим делам выслан под гласн. надзор полиции на три года в один из северо-восточн. уездов Вологодск. губ.; водворен на жительство в Усть-Сысольске. По распоряжению м-ра народн. просвещения в 1887 г. воспрещена впредь всякая педагогическ. деятельность. По истечении срока 8 июля 1890 г. гласн. надзора подчинен негласному. В 1890 г. выехал за границу, во Францию, по паспорту, выданному киевск. губ-ром 29 сент. 1890 г. Во Франции слушал лекции в Сорбоне. Возвратился в Россию в 1892 г. и жил в Киеве. В том же году его ходатайство о разрешении жить в столицах было отклонено. В 1895 г. жил в с. Ключи (Петровск. у., Саратовск. губ.) в качестве домашн. учителя у двор. Ермолаева. В 1895 г. и 1900 г. снова выезжал за границу; по распоряжению департ. полиции за возвращением его в Россию было установлено наблюдение. С 1880-х г.г. сотрудничал в газ. «Саратовск. Дневник», журн. «Русск. Богатство» и др. С февр. 1906 г. по февр. 1907 г. издавал в Петербурге газ. «Страна». В 1900-х г.г. жил за границей.

ДП V, 1882, № 1423; 1884, № 5748; III, 1882, № 296; 1889, № 332; 1890, № 239.—Справ. листок.—МЮ 1885, № 10937; 1886, №№ 10283 и 10160.—Обзор XII, 164.—Список поднадзорн. 1888 г., 16; 1889 г., 14.—С. Венгеров, Список.—С. Соколов, Саратовцы, 263.—Участники народовольч. движения. Сб. «Народовольцы» III, 289.

Хроника революц. борьбы. «Листок «Нар. Воли» III (1886) (Литература парт. «Нар. Воля». Ук.).—Хроника. «Вестн. «Нар. Воли» V (1886), 153.—А. Александровский, Периодические издания парт. «Нар. Воля» «Гол. Мин.» 1917, VII—VIII.

Александровский, Григорий Викторович, дворянин Пензенск. губ. Проживая в Москве, обыскан 19 дек. 1879 г., после чего был отправлен в распоряжение III Отделения.

Справки (Г. Александровский, А. Осипова).

Алексеев—псевдоним, под которым в 1883 г. в харьковск. тайн. типографии народников была отпечатана брошюра Ю. Бунина (см.) «Несколько слов о прошлом русск. социализма и задачах интеллигенции».

Н. Сергиевский, «Черный Передел» и народники 1880-х г.г. «Кат. и Сс.» 1931, I (74), 36.

Алексеев, Александр—нелегальн. фамилия, под которою весною 1878 г. жил в Воронежск. губ. Ал-др Ал-др. Квятковский (см.).

Автобиографическое заявление А. Квятковского. «Красн. Арх.» XIV (1926), 166.

Алексеев, Александр Алексеевич, одесск. мещанин. Род. ок. 1857 г. Окончил уездн. уч-ще и фельдшерск. школу. В нач. 1880-х г.г. земск. фельдшер в Нежинск. у. (Черниговск. губ.). Обыскан в Нежине 17 авг. 1882 г.; при обыске обнаружены запрещен. книги («Черн. Передел» и др.). Привлечен к дознанию, при Черниговск. ж. у. Содержался под стражей с 17 по 26 авг. 1882 г., а затем на время производства дознания подчинен особ. надзору полиции. По выс. пов. от 1 дек. 1882 г. по вменении в наказание предварительн. содержания под стражей подчинен гласн. надзору по-

лиции по месту его жительства на год. Уволен от должности фельдшера. Вторично привлечен в 1884 г. к дознанию при Московск. ж. у. (дело И. Фрейнкеля, Ф. Лившица и др.), в виду выяснившихся его сношений с И. Фрейнкелем. Обязан подпискою о неотлучке с места жительства. По соглашению м-ров внутр. дел и юстиции (до 8 дек. 1884 г.) дело о нем прекращено.

Справка (А. Алексеев).—МЮ 1882, № 9382; 1884 № 10955 г.—ДП V, 1882, № 3388.—Справ. листок.

Алексеев, Алексей Павлович—фамилия, под которою жил во Владикавказе в 1884—1885 г.г. Ал. Ник. Бах (см.).

МЮ 1886, № 10165.

Алексеев, Василий Алексеевич. В сред. 1880-х г.г.—рабочий льнопрядильн. фабрики Демидова в Вязниках (Владимирск. губ.). Судился 26—27 марта 1886 г. Владимирск. окр. судом по делу о беспорядках на фабрике, происходивших 14 янв. т. г. как активн. их участник; приговорен к тюремн. заключению на восемь месяцев.

Стачки 1881—1895 г.г., стр. 39.

Алексеев, Василий Иоакимович, сын священника. Род. 27 февр. 1868 г. Первоначальн. образование получил в Красноярск. дух. уч-ще, после чего поступил в Томск. дух. сем-рию. В 1889 г., выдержав экзамен при второй Казанск. гимназии, поступил в Казанск. ун-т. В 1889—1890 г.г. принимал участие в тайных студенческ. кружках самообразования; в марте 1890 г. вошел в тайный кружок, организованный Остряниным и Сигорским с целью оказания помощи политическим ссыльным и заключенным. В 1891 г. перевелся в Московск. ун-т. Играл руководящую роль в студенческ. земляческ. объединениях; был в сношениях с членами московск. «Сибирского кружка» (И. Амвросов, П. Аргунов и др.); участвовал в сибирском землячестве и в союзной кассе; был связан с народовольческ. группою Н. Астырева, на квартире которого и был арестован 30 марта 1892 г. Привлечен к дознанию при Московск. ж. у. по делу Н. Астырева. Содержался под стражей до 6 окт. 1893 г., когда был освобожден под особ. надзор полиции. На допросах давал «подробнейшие» показания. По соглашению м-ров внутр. дел и юстиции дело о нем прекращено, в виду оказанных им услуг по разоблачению деятельности лиц, прикосновенных к революцион. агитации в Москве и Казани (дело прекращено по выс. пов. 15 дек. 1893 г.).

МЮ 1892, №№ 10522 и 10601.—Обзор XVII, 144.

Алексеев, Владимир (Валериан?), студент Петербургск. ун-та. За участие в студенческ. беспорядках, происходивших 10 ноября 1882 г., как один из главных участников, исключен из ун-та. Подлежал высылке из Петербурга, но был оставлен под домашним арестом в виду болезни матери.

ДП III, 1883, № 1346, ч.ч. 1 и 2.

Алексеев, Влас Алексеевич.

См. «Семидесятые годы».

Алексеев, Дмитрий, студент Московск. ун-та. Арестован за участие в студенческ. беспорядках, происходивших в Москве в конце ноября 1887 г., и по распоряжению московск. ген.-губ-ра выслан в Тулу с воспрещением жительства в Москве и в Московск. губ.

МЮ 1887, № 10118.—ДП V, 1887, № 7245, ч. 1.

Алексеев, Дмитрий Алексеевич, сын уездн. врача. Род. в 1866 г. По окончании в 1879 г. Никольск. дух. уч-ща поступил в Вологодск. гимназию, из которой исключен в 1885 г. «за дерзость преподавателю». Подчинен негласн. надзору в Никольске (Вологодск. губ.), прекращенному в 1886 г. В 1886 г., выдержав экзамен при Костромск. гимназии, поступил на медиц. фак-т Московск. ун-та. Арестован 18 окт. 1890 г. и привлечен к дознанию при Петербургск. ж. у. по делу о «петербургской террористич. группе» (дело Н. Истоминой, Ст. Фойницкого и др.), по обвинению в оказании услуг М. В. Сабунаеву. Кроме того, привлечен в качестве свидетеля к дознанию, при Казанск. ж. у. по делу В. Апушкина. Содержался под стражей до 14 февр. 1891 г. после чего освобожден под денежный залог в 500 руб. По выс. пов. от 22 янв. 1892 г вменено в наказание предварительн. содержание под стражей. В 1892 г. снова поступил в Московск. ун-т, дав «обещание впредь заниматься только наукой». По агентурн. сведениям, в 1892 г. входил в Москве в кружок А. Иогансона, преследовавший революц. цели, и продолжал сношения с лицами, политически неблагонадежными (сестры Шефтель и др.). Окончил университет в 1894 г. со званием лекаря. В 1890—1900-х г.г.—земский врач в Рязанск. губ; в конце 1900-х г.г.—врач в Москве.

МЮ 1890, №№ 10747—10749; 1891, № 10858.—ДП III, 1885, № 878.—Доклады 1891, № 97.—Обзоры: XV, 30, 128; XVII, 118.—Медиц. список.

Алексеев, Дмитрий Дмитриевич, сын шт.-капитана. Род. 8 окт. 1861 г. в Красноуфимске (Пермск. губ.). Учился в Пермск. гимназии. В 1882 г.—студент 2-го курса медиц. фак-та Казанск. ун-та. За участие в студенческ. беспорядках, происходивших 29 окт. 1882 г., уволен из ун-та в ноябре т. г. на год с правом немедленного поступления в друг. учебн. заведения; тогда же выслан в родину, в Пермь, где подчинен негласн. надзору. Осенью 1883 г. снова принят в ун-т, который окончил в 1887 г. со званием лекаря. В марте 1890 г. выбыл из Казани в Вятку, где был врачом земск. больницы. Освобожден от негласн. надзора в ноябре 1890 г. В 1900-х г.г.—старш. врач в окружной психиатр. лечебнице в Винице (Подольск. губ.).

ДП III, 1883, № 1346, ч. 1; 1883, № 1523; 1890, № 74, ч. 25.—Медиц. список.

М. Корбут, Казанск. ун-т (Ук.).

Алексеев, Дмитрий Иванович, воронежск. мещанин. Род. ок. 1852 г. В 1887 г. служил в Петербурге наборщиком в типографии Суворина. Арестован 1 марта 1887 г. во время ареста и обыска В. Осипанова, на его квартире. Содержался в Доме предвар. заключения. При допросах показал, что познакомился с В. Осипановым в сент. 1886 г., что Осипанов жил у него на квартире и что он несколько раз потом был на квартире у Осипанова. Привлечен к дознанию не был, но по соглаше-

нию петербургск. град-ка с петербургск. губром выслан на родину, в Воронеж, с воспрещением жительства в столицах и столичн. губерниях. В апр. 1890 г. по прошению ему было разрешено жить в Петербурге, а в 1896 г.— в Москве.

ДП III, 1883, № 1589; V, 1887, № 859, ч. 2.

Алексеев, Константин Александрович, дворянин, сын уездн. исправника. Род. 19 мая 1868 г. на Кусинск. заводе (Златоустск. у., Уфимск. губ.). Окончил Уфимск. гимназию. В 1887 г.—студент 1-го курса юридич. фак-та Казанск. ун-та. Участвовал в студенческ. волнениях, происходивших 4 дек. 1887 г., и в тот же день дал пощечину инспектору студентов Потапову, присутствовавшему на сходке. По выс. пов. от 5 (?) дек. 1887 г., на основании всеподдан. доклада м-ра народн. просв., отдан в один из дисциплинарных баталионов на три года. Находясь под стражей при полицейск. участке, 8 дек. т. г. подал заявление нач-ку Казанск. жанд. упр-ния, в котором подробно изложил обстановку студенческ. волнений в дек. 1887 г. и роль отдельных участников волнений (Шаровский, Фадеев, Вышенский, Ладыгин и др.), что дало возможность возбудить дознание против целого ряда студентов. В конце дек. 1887 г. находился в тюремной больнице в Казани; подал заявление о раскаянии и был прощен.

МЮ 1887, № 10121.—ДП III, 1887, № 662, ч. 1; 1889, № 275; V, 1887, № 7317; 1887, № 7317, т. II.—Бурцев, За сто лет, II, 129.—М. Корбут, Казанск. ун-т (Ук.).

Хроника борьбы с самодержавием. «Свободн. Россия» I (1889), 60.—М. Корбут, Студенч. движение в Казани в 80-е годы и Ленин. «Кат. и Сс.» 1929, VII (56), 17.

Алексеев, Никита, крестьянин дер. Мальки (Рождественск. вол., Боровск. у., Московск. губ.). Рабочий Измайловск. бумагопрядильн. и ткацк. фабрики близ Москвы. Арестован во время забастовки рабочих, происходившей 14—18 янв. 1885 г. и вызвавшей вмешательство войска.

ДП III, 1885, № 964.

Алексеев, Николай Николаевич, сын интендантск. чиновника. Род. 16 июня 1866 г. Окончил 3-ю Казанск. гимназию. В авг. 1886 г. поступил на физ.-мат. факультет Казанск. ун-та. Арестован за участие в студенческих беспорядках, происходивших 4 декабря 1887 г.; исключен из ун-та и 7 дек. т. г. выслан из Казани в Чистополь (Казанск. губ.). В янв. 1889 г. принят в Киевск. ун-т; в том же году перевелся в Казанск. ун-т, который окончил в 1893 г.

ДП III, 1887, № 662, ч. 1.

М. Корбут, Казанск. ун-т (Ук.).—А. А. Арсеев, Первые шаги.«Ленинск. Сборник» II (1924)(Ук.).

Алексеев, Николай Семенович.

См. «Девяностые годы».

Алексеев, Федор Васильевич, сын надв. советника. Род. ок. 1861 г. Служил по вольному найму в Экспедиции заготовления государств. бумаг в Петербурге. В 1886 г. посещал в Петербурге собрания военно-революц. кружка, происходившие на квартире Н. Шелгунова; доставлял запрещен. издания. Привлекался к дознанию в 1886 г. при Петербургск. ж. у. до делу о военно-революционном кружке; дал «откровенные» показания. По выс. пов. от 27 сент. 1887 г. выслан под гласн. надзор в Вологодск. губ. на два года. Водворен в Сольвычегодске. За окончанием 27 сент. 1889 г. срока гласного надзора подчинен негласному с воспрещением жительства в столицах и столичн. губерниях. В мае 1890 г. разрешен времен. приезд в Петербург; в том же году устроился управляющим частным имением в Лужском у. (Петербургск. губ.), где жил до 1898 г. В 1895 г. разрешено жительство в Петербурге. В 1898—1903 г.г. жил в Сердобске (Саратовск. губ.); занимался скупкою хлеба и был агентом страхов. общ-ва «Россия». Негласный надзор прекращен по распоряжению департ. полиции от 22 марта 1903 г.

ДП III, 1889, №№ 1203 и 1078; 1890, № 74, ч. 21.—Обзор X, 53, 54.

Участники народовольч. движения. Сб. «Народовольцы», III, 289.

Алексеев, Яков Алексеевич, харьковск. мещанин. Род. ок. 1864 г. Не окончил Старобельск.прогимназии (учился с 1871 г. по 1876 г.). До конца 1881 г. жил в южных городах: Мелитополе, Севастополе, Одессе, Николаеве и Херсоне, после чего обосновался в Харькове, где во втор. пол. 1880-х г.г. служил машинистом в заведении искусств. минер. вод. В 1883 г. был распропагандирован Николаевым. В Харькове получал революц. литературу от И. Мейснера. После объединения в февр. 1886 г. народнического и народовольческого харьковск. кружков вошел в рабочий кружок, руководимый Н. Григорьевым (А. Филипченко, П. Темный и др). В 1889 г. привлечен к дознанию при Харьковск. ж. у. по делу о социально-революц. группе харьковск.рабочих (дело Бекарюкова, В.Перазичаи др.). Дознанием установлена его принадлежность к тайн. революц. кружку, организованному в 1885 г. (И. Веденьев, А.Кондратенко и др.), и участие в общей кассе и библиотеке, а также хранение им нелегальн. литературы, часть которой была получена от И. Мейснера; по показаниям некоторых привлеченных по тому же делу, был вместе с А. Кондратенко сторонником террора. По выс. пов. от 11 июля 1890 г. подвергнут тюремному заключению в течение восьми месяцев.

МЮ 1889, № 10847.—Обзор XIV, 74, 77, 131.

Л. Фрейфельд, Из жизни народовольч. организаций в 1880-х г.г. Сб. «Народовольцы»II (Ук.).—В. Невский, От «Земли и Воли» (Ук.).

В. Перазич, Юв. Мельников и харьковск. рабоч. кружок «Еженедельн. Правды 1921, XIV.—«Летоп. Рев.» 1923, III, 190, 192.—И. Веденьев, В харьковск. революц. кружках 1882—1889 г.г. «Летоп. Рев.» 1923, V, 102, 104, 110, 111.—В. Галкин, Харьковск. револ. «Красн. Крест». «Пути Рев.» 1925, I, 38.—А. Макаревский, А. Ф. Кондратенко. «Пути Рев.» 1925, 1, 140.

Алексеева, Анисья Алексеевна, петербургск. мещанка. Род. ок. 1858 г. Малограмотная. В 1882 г. привлекалась совместно с своим «сожителем» О. А. Зейдлицем к дознанию при Петербургск. ж.у. в числе 71-го лица, по делу террористическ. фракции парт. «Нар. Воли» (М. Ф. Грачевский, А. В. Прибылев и др.). Содержалась под стражею с 7 июля по 10 сент. 1882 г., после чего освобождена под особ. надзор. По выс. пов. от 2 февр. 1883 г. подчи-

нена гласн. надзору на год по месту жительства—в Петербурге; по освобождении от гласн. надзора подчинена негласному. Выехала 22 апр. 1884 г. в Енисейск. губ., где жила в Минусинск. округе вместе с высланным в Вост. Сибирь О. Зейдлицем. В 1893—1897 г.г. проживала вместе с О. Зейдлицем в Саратове, а в 1897 г. переехала в Самару, где продолжала состоять под негласн. надзором.

МЮ 1883, № 11020.—ДП III, 1889, № 69.—Справ. листок.—Обзор VI, 106.—Список поднадз. 1884 г., 76.

Участники народовольч. движения. Сб. «Народовольцы». III, 189.

Хроника арестов. «Листок «Нар. Воли» I (1883) (Литература парт. «Нар. Воля». Ук.).—О. Буланова, Странички воспоминаний. «Был.» XXIV (1924), 88.

Алексеева, Евгения Николаевна, вдова дворянина. Род. ок. 1863 г. Получила домашнее образование; в 1884 г. слушала лекции на Высших женск. курсах в Москве. Содержала библиотеку в Москве. Привлечена к дознанию, производившемуся в 1890 г. при Петербургск. ж. у., по делу о «петербургск. террористич. группе» (дело Н. Истоминой, Ст. Войницкого и др.), в виду обнаружения ее адреса в записях Н. Истоминой, переданного последней В. Беляевским. Во время производства дознания находилась под особ. надзором. По выс. пов. от 22 янв. 1882 г. подвергнута одиночн. тюремн. заключению в течение месяца. По отбытии наказания состояла под негласн. надзором, прекращенным циркуляром департ. полиции от 23 ноября 1895 г.

ДП V, 1884, № 5253, ч. 1.—МЮ 1890, №№ 10747—10749.—Обзор XV, 96, 131; XVIII, 117.

Алексеева, Лидия Николаевна, дочь священника, вдова чиновника. Род. в февр. 1849 г. в с. Пестравка (Николаевск. у., Самарск. губ.). Окончила Самарск. фельдшерск. школу. В 1887 г. в Казани принадлежала к народническому кружку, организовавшему подпольную типографию в Казани (И. Чарушников, Е. Печеркин и др.). На ее имя был куплен в Казани домик для типографии, где она жила в качестве хозяйки с Е. Филадельфовым. В конце 1889 г., после ликвидации типографии, поселилась в качестве фельдшерицы-акушерки земск. больницы в с. Старо-Шешминском (Чистопольск. у., Казанск. губ.); по агентурн. сведениям, распространяла среди местн. крестьян «противоправительственные и антирелигиозные идеи». Обыскана 24 янв. 1896 г. и привлечена к дознанию по делу о хранении запрещен. изданий, в виду обнаружения у ней при обыске специально-подобранной библиотеки. По соглашению м-ров внутр. дел и юстиции (до 17 апр. 1896 г.) дело о ней прекращено; в виду «вредного влияния» ее на местн. население по постановлению Особ. совещания от 25 апр. 1896 г. подчинена гласн. надзору в пределах Казанск. губ. сроком на год; проживала в Казани. По окончании 26 апр. 1897 г. срока гласн. надзора подчинена негласному с воспрещением жительства в столицах и столичн. губерниях. По агентурн. сведениям, находилась в сношениях с социал-демократическим кружком казанских рабочих и наборщиков. В 1900-х г.г. жила под негласн. надзором в Саратове и занималась фельдшерск. практикой. Умерла во втор. пол. 1920-х г.г.

ДП III, 1897, №№ 593 и 616.

В. Головкин, Из воспоминаний народника. Сб. «Народовольцы», III (Ук.).—М. Березин и др., Воспоминания из жизни народнических кружков в Казани 1875—1892 г.г. «Кат. и Сс.» 1930, X (71), 127—129, 133.

Алексеева, Мария, крестьянка. Род. в 1851 г. Неграмотная. Занималась шитьем. Проживала в Петербурге с Г. Савельевым. Была вместе с ним обыскана 25 ноября 1880 г. в виду указаний, что на их квартире происходили собрания для чтения революц. книг. Содержалась под стражею с 25 ноября по 5 дек. 1880 г.; по освобождении из-под стражи подчинена особ. надзору. Привлечена к дознанию при Петербургск. ж. у. (дело Г. Савельева, Нордштрем и др.). По соглашению м-ра внутр. дел с м-ром юстиции (до 4 марта 1881 г.) дело о ней прекращено.

МЮ 1881, № 8130.—Справ. листок.

Алексеевский, Владимир. В 1887 г.—ученик 7-го класса Старобельск. гимназии (Харьковск. губ.). В том же году—член кружка, образованного М. Эстровичем и находившегося в связи с луганским народовольч. кружком Н. Ожигова.

Алексеенко (Алексенко), Мария, жена глинского мещанина Ф. Ф. Алексенко. По агентурн. сведениям, проживая летом 1879 г. в г. Глинске (Роменск. у., Полтавск. губ). посещала тайн. собрания, устраиваемые учительницей П. А. Савойской с целью революцион. пропаганды.

Справка (П. Савойская).

Алексеенко (Алексенко), Флор (Фрол?) Федорович, мещанин г. Глинска (Роменск у., Полтавск. губ.). Род. ок. 1859 г. в заштатном г. Глинске. В 1879—1888 г.г.—студент медиц. фак-та Киевск. ун-та. По агентурн. сведениям, проживая летом 1879 г. в Глинске, принимал участие в тайн. собраниях, устраиваемых учительницей П. А. Савойской на своей квартире с целью революцион. пропаганды. В 1880 г. перешел в Московск. ун-т, откуда был исключен за участие в студенч. беспорядках, происходивших в марте—апр. 1881 г., без права поступления в течение года в какое-либо другое высшее учебн. заведение. Поступил в Харьковск. ун-т, откуда уволен с 4-го курса в 1883 г. Арестован 1 апр. 1882 г. и привлечен в числе 69-ти лиц к дознанию при Киевск. ж. у. по делу о киевск. революцион. кружках (дело Н. Геккера, Ис. Левинского и др.). Обвинялся в близких отношениях к Игн. Иванову и Поликарпову и в исполнении по их просьбе различных поручений. При допросах признал свое участие в киевск. кружке, причем показал, что в кружок вступил в нач. февр. 1882 г., а 12 марта т. г. выехал из Киева, порвав сношения с участниками кружков. Содержался под стражей с 1 апр. по 28 апр. 1882 г., когда был освобожден под денежн. залог в 1000 р. По выс. пов. от 6 апр. 1883 г. по вменении в наказание предвар. содержания под стражей подчинен гласн. надзору полиции по месту родины—в г. Глинске в течение четырех лет. Находясь под надзором в

Глинске, подал несколько прошений о снятии надзора и о разрешении жить в Харькове (одно с выражением «раскаяния»), которые были оставлены без последствий. По агентурн. сведениям, участвовал в 1880-х г. г. в тайных собраниях в Глинске, на которых бывали Шмарыга, Зарудный и др. По окончании 6 апр. 1887 г. срока гласн. надзора подчинен негласному, прекращенному в 1888 (1890?) г. В 1892 г. служил счетоводом в упр-нии казенных жел. дорог в Петербурге; в том же году было разрешено поступить на государственную службу.

Справка (П. Савойская).—МЮ 1882, № 9428.—Справ. листок.—ДП III, 1883, № 1416; 1889, № 871.—Обзор III, 89; VI, 108.—Список поднадз. 1884 г., 70; 1887 г., 68.

Алексеенко-Сербинова (по мужу Пуссеп), Марфа Михайловна, дочь роменск. купца, мещанка г. Ромны (Полтавск. губ.). Род. ок. 1858 г. Окончила Роменск. гимназию и в 1883 г.

М. М. Алексеенко-Сербинова.
С фотогр. 1884 г.
Из собр. Музея «Каторга и Ссылка»

училась в Харькове на акушерских курсах. Обыскана 6 июля 1883 г., в виду указаний на происходившие на ее квартире собрания, на которых присутствовали ученики Роменск. реальн. уч-ща. Арестована 16 окт. 1883 г. в Ромнах и привлечена к дознанию при Полтавск. ж. у. по обвинению в принадлежности к роменск. народовольческ. кружку. Дознанием установлено, что она вместе с В. Мельниковой принимала в 1882—1883 г.г. активное участие в организации в Ромнах кружка учащейся молодежи, выбирала и читала запрещенные издания, собирала пожертвования на революционные цели, была в близких сношениях с О. Кулябко, Гр. Лозовым, В. П. Конашевичем, жившими и останавливавшимися у нее на квартире в Ромнах. Находилась под стражей по 15 февр. 1884 г., после чего подчинена до решения дела особ. надзору в Ромнах. По выс. пов. от 22 авг. 1884 г. выслана в Зап. Сибирь под гласн. надзор на три года. Отбывала ссылку в Атбасаре (Акмолинск. обл.). В окт. 1886 г. вышла замуж за А. А. Пуссепа и тогда же вместе с ним получила разрешение переехать в Петропавловск (Акмолинск. обл.). По окончании ссылки уехала в 1887 г. вместе с мужем в Ромны, где умерла в 1895 г.

МЮ 1882, № 9426; 1883, №№ 11210 и 11330; 1884, № 10898.—Справ. листок.—ДП III, 1890, № 876.—Список поднадз. 1887 г., 2.—Ведомость VII, 16.

Н. К—н, Материалы по истории ссылки в Степной край, 29. — Участники народовольч. движения. Сб. «Народовольцы» III, 289.

Хроника революц. борьбы. «Нар. Воля» XI—XII (1885) (Литература парт. «Нар. Воля». Ук.).—Хроника. «Вестн. «Нар. Воли» V (1886), 153, 161,—Хроника борьбы с самодержавием. «Свободн. Россия» II (1889), 19.—Дегаевщина. «Был.» 1906, IV, 20.—С. Козлов, «Радянське життя» 1925, № 124 (Революц. силуети Роменщині).—С. Козлов, З. життя гуртків «Нар. Волі» на Роменщині. Сб. «За сто літ» VI (1930), 178—184, 186—189—И. Белоконский, Из истории политическ. ссылки 1880-х г.г. «Кат. и Сс. »1927, II 31), 152.

Алексеенко-Сербинова, Прасковья Ивановна, роменская мещанка, мать М. М. Алексеенко-Сербиновой. Род. ок. 1837 г. Привлекалась в 1883 г. к дознанию при Полтавск. ж. у по делу о роменском народовольч. кружке (дело В. Мельниковой и др.) по обвинению в участии в сходках, происходивших на ее квартире. До решения дела подчинена с 11 июля 1883 г. особ. надзору. По соглашению м-ров внутр. дел и юстиции (до 25 авг. 1884 г.) дело о ней прекращено.

МЮ 1883, № 11210.—ДП III, 1890, № 876.—Справ. листок.

С. Козлов, З життя гуртків «Нар. Волі» на Роменщині Сб. «За сто літ VI (1930), 179—184, 187—183.

«Алексей» —революцион. кличка в конце 1879 г. в Киеве Дм. Тим. Буцинского (см.).

МЮ 1879, № 7955.

«Алексей» —революцион. кличка в петербургск. кружке в 1876 г. Мих. Род. Попова (см.).

Справка (Ал-др Медведев).

«Алексей Васильевич» —революцион. кличка, под которой был известен в 1889—1890 г.г. в Костроме Мих. Вас. Сабунаев (см.).

МЮ 1891, № 10904.

К истории Сабунаевск. революц. организации 1889—1890 г.г. Воспоминания В. Турковского. Сб. «Народовольцы», III (Ук.).

«Алексей Иванович» —революцион. кличка, под которою, по данным м-ва юстиции, был известен Алекс. Ник. Бах (см.).

МЮ 1885, № 10771.

«Алексей Иванович» —революцион. кличка, под которой был известен в нач. 1882 г. среди петербургск. рабочих Ник. Ник. Лавров (см.).

МЮ 1882, № 9397.

«Алексей Константинович» —революцион. кличка, которой подписывался в нач. 1884 г. в письмах Конст. Алекс. Степурин (см.).

С. Валк, Распорядительн. комиссия и молод. партия «Нар. Воля». «Кат. и Сс.» 1931, II (75), 111.

«Алексей Михайлович» —революцион. кличка в Одессе Мих. Ник. Тригони (см.).

МЮ 1883, № 11102.

«Алексей Павлович» —революцион. кличка, под которой в 1884 г. в Киеве был известен Алекс. Ник. Бах (см.).

МЮ 1885, № 10850.

Алелеков, Александр Николаевич, из мещан. Род. 18 июля 1856 г. в Ельце (Орловск. губ.). Окончил медицинск. образование со званием лекаря в 1877 г. В 1882 г.—младший врач 80-го резервн. баталиона; проживал в Н.-Новгороде. В 1882 г. находился под негласн. надзором в виду посещения собраний у поднадзорной Когутовой и в сокрытии из нижегородск. обществ. библиотеки запрещен. книг, которые хранил у себя на квартире. Негласн. надзор прекращен по циркуляру департ. полиции от 16 янв. 1885 г. В 1900-х г.г. старший ординатор воен. госпиталя в Москве, доктор медицины. Умер. ок. 1910 г.

ДП III, 1884, № 1010.—Медиц. список.—С. В е н г е р о в, Список.—Список гражданск. чинам воен. ведомства первых шести классов. 1906—1909 г.г.

Алефин, Степан Антонович. Окончил Оренбургск. гимназию. В 1888 г.—студент юридич. фак-та Казанск. ун-та. По сообщению нач-ка Казанск. ж. у. от 4 февр. 1888 г., состоял в близком знакомстве и в сношениях с бывш. студентом того же ун-та Вл. Ильич. Ульяновым.

ДП III, 1886, № 151.

М. К о р б у т, Казанское революц. подполье конца 80-х г.г. и Ленин. «Кат. и Сс.» 1931, VIII—IX (81—82), 19.

Алехин, А. (кличка «Л ы с ы й № 1»), орловск. помещик, радикал. По показанию привлеченного в 1884 г. к дознанию, производившемуся при Московск. ж. у. по делу «Обществ студенческого союза», Лаврушина, принадлежал к кружку «милитаристов»; по постановлению производившего дознание по делу союза о политическ. благонадежности Алехина собирались сведения. Давал средства на издание литературы.

МЮ 1884, № 10858; 1885, № 1094.

П. А р г у н о в, Московский кружок «милитаристов». Сб. «Народовольцы», I, 89, 91.—И. П о п о в, Необходимые поправки. Сб. «Народовольцы», II, 210.

«Алеша Попович»—революцион. кличка, под которою в 1885 г. был известен в Харькове А. М а к а р е в с к и й (см.).

МЮ 1885, № 10935.

«Алешка»—революцион. кличка, под которой был известен в нач. 1880-х г.г. в Харькове К. З. Б е к а р ю к о в (см.).

ДП III, 1883, № 1589.

Алешкин, Андрей Семенович, мещанин г. Городка (Витебск. губ.). Род. в 1856 г. В 1880 г. рабочий (слесарь) оружейной мастерской Гардера в Петербурге. В февр. 1880 г. в его комнату Налетушкиным, И. Гусевым и А. Павловым были перенесены типографск. принадлежности типографии «Северн. Рабоч. союза»; там же происходило печатание «Рабочей Зари». Арестован 14 марта 1880 г. в Петербурге и привлечен к дознанию при Петербургск. ж. у. по обвинению в знании и недонесении о печатании И. Гусевым и А. Павловым нелегальной газеты «Рабочая Заря». По выс. пов. от 19 авг. 1880 г. выслан на родину, в Витебск. губ., под гласн. надзор на три года с воспрещением отлучек с места жительства.

МЮ 1880, № 8486.—Доклады 1880, III, 1023—1035.—Справ. листок.

А. Ш и л о в, Последняя страница из жизни «Северного Рабочего союза» в Петербурге в 1880 г. «Красн. Летоп.» II—III (1922), 290 сл.—С. Л и в ш и ц, Подпольные типографии 1860-х—1880-х г.г. «Кат. и Сс.» 1929, VI (55), 50.

Алешкин, Степан Семенович, мещанин г. Городка (Витебск. губ.), брат Андр. Сем. Алешкина. Род. в 1865 г. В 1880 г.—ученик обойной мастерской в Петербурге. Вместе с другими учениками, по поручению Налетушкина, переносил из комнаты своего брата Андрея типографск. принадлежности типографии «Северн. Рабоч. союза». Арестован 14 (?) марта 1880 г. и привлечен к дознанию при Петербургск. ж. у. по обвинению в знании и недонесении о печатании нелегальной газеты «Рабочая Заря». По выс. пов. от 19 авг. 1880 г. вменено в наказание предварительн. содержание под стражей и сделано строгое внушение.

МЮ 1880, № 8486.—Доклады 1880, III, 1023—1035.—Справ. листок.

Алешков, Яков Андреевич, киевск. мещанин (мещанин г. Конотопа?). Род. в 1862 г. Бывший вольнослужащий Конотопск. уездн. земск. управы; в 1883 г. проживал в Киеве. Арестован 6 марта 1883 г. в Киеве и привлечен к дознанию при Киевск. ж. у. вследствие падавшего на него подозрения в рассылке в конце февр. 1883 г. по Черниговск. губ. украинск. прокламаций «Нар. Воли», в виду сходства его почерка с надписями на конвертах, в которых рассылались прокламации. Во время проживания в Конотопе, по сведениям нач-ка Черниговск. ж. у., считался политически неблагонадежным. Содержался под стражею в Киеве сначала при Печерск. полицейск. участке, а затем переведен в Киевск. тюремн. замок. По соглашению м-ров внутр. дел и юстиции (до 23 июля 1883 г.) дело о нем за неимением улик прекращено. По распоряжению департ. полиции от 3 авг. 1883 г. подчинен негласн. надзору на два года.

МЮ 1883, № 11180.—ДП V, 1883, № 4165.—Справ. листок.

Аликин, Кузьма. В нач. 1880-х г.г. рабочий-литейщик в Харькове. В апр. 1883 (в 1882 ?) г. вошел в харьковск. революц. кружок (Н. Насонов, К. Свиньин и др.), в котором до дек. 1883 г. вел занятия А. Ф. Затурский. В 1884 (?) г. уехал в Александровск (Екатеринославск. губ.).

В. Н е в с к и й, От «Земли и Воли» (Ук.).

И. В е д е н ь е в, В харьковск. революц. кружках 1882—1889 г.г. «Летоп. Револ.» 1923, V, 98—100, 102, 106.

Алисов, Петр Федосеевич.

См. «Семидесятые годы».

Алиханов, Николай Александрович, армянин, дворянин Тифлисск. губ. Род. ок. 1855 г. Окончил курс воен. гимназии. Участвовал в чине подпоручика Мингрельск. гренадерск. полка в русско-турецк. войне в 1877—1878 г.г. и был ранен 20 сент. 1877 г. В 1882 г. поручик 16-го гренадерск. Мингрельск. полка. Допрошен 5 дек. 1882 г. и арестован 11 (12?) янв. 1883 г. в Тифлисе. Привлечен к дознанию в числе 28-ми лиц по делу о тифлисском военно-революц. народовольческ. кружке (Цицианов, Антонов и др.). При дознании выяснено, что он был одним «из наиболее ревностных последователей противоправительствен. учений»; с 1881 г. участвовал в

собраниях офицерск. кружка в Тифлисе; устраивал денежн. сборы на революцион. цели (для типографии) и предоставил адрес своего брата для конспиративной переписки. Заключен под стражу в Метехском замке в Тифлисе, а затем переведен в Петербург и с 2 февр. 1883 г. содержался в Петропавловск. крепости; 15 июля т. г. переведен из крепости в Дом предвар. заключения. На допросах во всем сознался и выразил «искреннее раскаяние». Со дня ареста уволен со службы без прошения. По выс. пов. от 7 марта 1884 г. по вменении в наказание предварит. содержания под стражею подчинен гласн. надзору на три года в местности, избранной им для жительства. Жил под надзором в Тифлисе. В апр. 1885 г. главнокомандующий гражданск. частью на Кавказе возбудил ходатайство об освобождении его из-под гласн. надзора и о допущении его на государствен. службу в виду «одобрительного поведения». По выс. пов. от 24 окт. 1885 г. ходатайство это удовлетворено.

МЮ 1883, № 11312.—ДП V, 1884, № 4885.—Справ. листок.—Список 1879—1884 г.г., л.л. 69, 71, 76, 80 об.—Обзор V, 20; VI, 45; VIII, 103.

Памятник Восточн. войны 1877—1878 г.г. П. 1878 стр. 5.—В. Богучарский, Из истории политическ. борьбы (Ук.).—М. Ашенбреннер, Воен. организация «Нар. Воли» (Ук.).—Н. Светлова, Провал народовольч. кружка в Тифлисе в 1882 г. Сб. «Народовольцы», I, 30 сл.—История классов. борьбы в Закавказьи. I, документы.—Участники народовольч. движения. Сб. «Народовольцы», III, 289.

Хроника арестов. «Лист. «Нар. Воли» I (1883). (Литература парт. «Нар. Воля» Ук.).—К истории народовольч. движения среди военных в нач. 1880-х г.г. «Был.» 1906, VIII, 162, 165.

Алкин, Кутлуг-Мухамед Султанович, татарин, дворянин и землевладелец Уфимск. губ. (около 500 десятин). Род. ок. 1863 г. в дер. Узы-Тамак (Уфимск. у. и губ.). Учился в Уфимск. гимназии, откуда в 1882 г. уволен за самовольную отлучку в деревню. Весной 1894 г. жил в Казани, готовясь к экзамену на аттестат зрелости. Ему писал в Казань П. Ф. Якубович, стремясь привлечь его к «Молодой партии «Народн. Воли»; помогал народовольцам денежными средствами. Арестован 18 ноября 1884 г. в Казани и привлечен к дознанию при Петербургск. ж. у. в связи с адресами, найденными у Г. Лопатина и Н. Саловой при их аресте 6 окт. 1884 г. в Петербурге. При обыске у Н. Саловой был найден адрес двоюродн. брата Алкина, А. И. Муратова, а у Г. Лопатина—письмо А. Баха, в котором последний говорил об Алкине. При обыске в его имении «Алкино» найдена записн. книжка с зашифрованными адресами Хворостанской и Шевкунова. Содержался под стражею до 24 июня 1885 г., а затем освобожден под залог в 5000 р. Дело Алкина и др. (Н. Е. Каташа, А. И. Муратова, А. В. Кибардина и др.) выделено из неоконченного еще дознания о центральном кружке партии «Народн. Воли» в особое дело «о лицах, оказывавших партии различные услуги и проживавших в Казани». Изобличен в сношениях с членами преступного сообщ-ва и в оказании им различных услуг. По выс. пов. от 29 янв. 1886 г. по вменении в наказание предварит. содержания под стражей подчинен гласн. надзору на пять лет. Жил в деревне Узы-Тамак (Уфимск. у.). В янв. 1889 г. обратился в департ. полиции с прошением об «исходатайствовании всемилостивейшего соизволения» на сокращение срока надзора. По выс. пов. от 15 марта 1889 г. срок надзора сокращен на один год. По окончании срока гласн. надзора по распоряжению департ. полиции от 3 мая 1890 г. подчинен надзору негласному. Жил в своем имении, в дер. Килимовой (Белебеевск. у., Уфимск. губ.), занимаясь сельским хозяйством. Состоял гласным Белебеевск. земск. собрания. По циркуляру департ. полиции от 12 марта 1903 г. негласн. надзор прекращен.

МЮ 1885, №№ 10771 и 10777.—Доклады 1886, I, 125—143.—Справ. листок.—ДП III, 1890, № 74, ч. 59; 1890, № 1012.—Обзор IX, 42; X, 48; XI, 118.—Список (надз.) 1886 г.; 1887 г., 103; 1888 г., 107; 1889, 86.—Хроника, 265.

Участники народовольч. движения. Сб. «Народовольцы», III, 289.

Хроника революц. борьбы. «Нар. Воля» XI—XII (1885) (Литература парт. «Нар. Воля». Ук.).—Хроника «Вестн. «Нар. Воли» V, (1886), 151.—Хроника борьбы с самодержавием. «Свободн. Россия» I (1889), 62.—С. Валк, Распорядительная комиссия и молодая партия «Нар. Воли». «Кат. и Сс.» 1931, II (75), 128.

«Аллилуя» — революцион. кличка Ал-дра Дм. Михайлова (см.).

Справка (А-др Михайлов).

Алмазов, Егор, ламповщик на железной дороге в Киеве. По показанию Куракова, запрещенные книги, найденные у Сем. Никитина в июне 1879 г. в Киеве, были получены Кураковым от Е. Алмазова и переданы Никитину.

Справки (С. Никитин, О. Сокологорская).

Алмазова—фамилия, под которой проживала в Париже в конце 1880-х г.г. Анна Евс. Лейбович (см.).

Список разыскиваемых лиц 1895 г., стр. 309.

Алонзов, Григорий Федорович, из духовн. звания, личн. почетн. гражданин. Род. ок. 1851 г. в с. Неверкине (Кузнецк. у., Саратовск. губ.). Учился в Саратовск. дух. сем-рии; курса не окончил. Был воспитателем в Александровск. ремеслен. уч-ще в Саратове. В 1885 (?) г. предоставил свой адрес для переписки с Беневольским участникам саратовск. народовольческ. кружка (А. К. Александровскому и др.). Привлечен к дознанию, производившемуся с апр. 1887 г. при Саратовск. ж. у. по делу о саратовск. народовольческ. кружке (дело Н. Григорова, И. Россова и др.). По соглашению м-ров внутр. дел и юстиции дело о нем прекращено с подчинением негласн. надзору с 20 дек. 1887 г. В 1889—1890 г.г. жил в Саратове и был преподавателем в вышеуказанном уч-ще. По циркуляру департ. полиции от 11 дек. 1892 г. негласн. надзор прекращен.

ДП V, 1883, № 3559 б, ч. 3; III, 1890, № 74, ч. 50.—МЮ 1886, № 10134.—Обзор XII, 96, 150.—Ведомость XIII, 47.

Л. Меньщиков, Охрана и революция, I, 54.—Участники народовольч. движения. Сб. «Народовольцы», III, 289.

Алтунин, Андрей, запасн. рядовой. По постановлению Особ. совещания за «подстрекательство крестьян к неповиновению вла-

стям» подчинен гласн. надзору на два года с 13 окт. 1884 г. В дек. т. г. скрылся и разыскивался циркуляром департ. полиции от 5 июня 1885 г. В сент. 1886 г. находился под гласн. надзором в форте Александровском (Закаспийск. обл.).

ДП III, 1885, № 24, ч. 1.

Алтухов, Павел Григорьевич. Род. в 1866 г. Студент Харьковск. ветерин. инст-та. С 17 апр. 1887 г. состоял под негласн. надзором вследствие политическ. неблагонадежности; в 1889 г. жил в Харькове. В 1900-х г.г.—ветерин. врач драгунск. Курляндск. полка в Сувалкск. губ. Магистр ветеринарн. наук.

ДП III, 1890, № 74, ч. 57.—Медиц. список.—С. Венгеров, Список.

Алферов, Андрей Андреевич, дворянин. С 4 марта 1885 г. состоял под негласн. надзором вследствие политическ. неблагонадежности. В 1889 г. жил в с. Годуновке (Глуховск. у., Черниговск. губ.), занимаясь хозяйством. В 1890 г. освобожден от надзора.

ДП III, 1890, № 74, ч. 1.

«Алхимик»—революцион. кличка Л. Н. Гартмана (см.).

Архив «Земли и Воли» (Ук.).

Альбова, Анна Яковлевна—девичья фамилия А. Я. Чернышевой (см.).

Обзор XV, 146.

Альбрехт, Владимир Александрович (Алексеевич?), колпинск. мещанин. Род. ок. 1862 г. Окончил Самарск. уездн. уч-ще. В 1883—1884 г. г.—слесарь в Петербурге. Вследствие агентурн. сведений, обыскан в Петербурге 19 февр. 1884 г.; при обыске найдены принадлежности типографского станка; по тем же сведениям, был известен как выдающийся агитатор среди рабочих. С 21 февр. 1884 г. содержался в Петропавловск. крепости, откуда 15 июня т. г. переведен в Дом предвар. заключения. По выс. пов. от 15 авг. 1884 г. подчинен гласн. надзору на три года с воспрещением жительства на то же время в столицах. Отбывал гласн. надзор в Самарск. губ.

МЮ 1884, № 10890.—Справ. листок.—Список 1884—1887 г.г., л.л. 4 об., 6, 14.—Список поднадз. 1887 г., 71.

Хроника. «Вестн. «Нар. Воли» II (1884), 163.

Альман, Александра Ивановна, дочь чиновника, жена частн. поверенного. Вследствие политическ. неблагонадежности, по распоряжению департ. полиции от 28 апр. 1884 г. подчинена негласн. надзору в Саратове.

ДП III, 1884, № 1174; 1890, № 74, ч. 50.

Альмендингер, Иван-Юлий-Карл Иванович, сын землевладельца, иностранца. Род. 4 мая 1865 г. в с. Маурине (Бугурусланск. у., Самарск. губ.). Окончил Самарск. гимназию. В авг. 1886 г. поступил на медицинск. фак-т Казанск. ун-та. Арестован на студенческ. сходке 4 дек. 1887 г. и по распоряжению попечителя Казанск. учебн. округа, исключен с 3-го семестра из ун-та за участие в студенческ. беспорядках. Выехал в Самару. С 29 дек. 1887 г. состоял под негласн. надзором. В 1889—1890 г.г. жил в с. Измайловке (Бугурусланск. у., Самарск. губ.) у отца; в 1895—1896 г.г. жил под надзором в Самаре. В 1890 г. подавал заявление о принятии его в Киевск. ун-т, а в 1891 г.—в Казанский; обратное его поступление признано «неудобным».

ДП III, 1887, № 662, ч. 2; 1889, № 1206; 1890, № 74, ч. 46.—А. Арсеев, Первые шаги. «Ленинский сборник», II (1924) (Ук.).—М. Корбут, Казанский ун-т, II (Ук.).

Альфонский, Михаил Герасимович, из крестьян с. Тетерки (Веневск. у., Тульск. губ.), запасн. рядовой из вольноопределяющихся. Род. ок. 1865 г. Не окончил Тульск. гимназию; получил звание уездн. учителя математики. Служил в Сувалках в губернск. по крестьянск. делам присутствии. Привлечен к дознанию, производившемуся с марта 1888 г. при Сувалкск. ж. у., по делу о «преступн. сообществе» (дело И. Каменского, А. Холопова и др.), по обвинению в присутствии на собраниях на квартире поруч. Холопова, где происходили чтения запрещен. книг. Кроме того, дознанием было установлено, что он 22 июля и 20 авг. 1888 г. «позволил себе дерзкие слова против государя». По выс. пов. от 7 февр. 1890 г. подвергнут одиночн. тюремн. заключению в течение года с последующим подчинением гласн. надзору на год. Отбывал наказание в Петербургск. одиночн. тюрьме. Вследствие подачи им всеподдан. прошения, по выс. пов. от 1 авг. 1890 г. срок тюремн. заключения сокращен до 4-х месяцев с освобождением затем от гласн. надзора.

МЮ 1888, № 11058.—Обзор XIII, 63, 101.

Альхимович, Константин Вацлавович. Род. в 1862 г. В 1883 г.—студент 1-го курса медиц. фак-та Варшавск. ун-та. По приговору университ. суда, утвержденному советом ун-та 30 апр. 1883 г., удален из ун-та на год без права поступления в течение этого времени в друг. высш. учебн. заведения, за участие в студенческ. беспорядках, происходивших 5 и 6 апр. 1883 г. Окончил медиц. образование со званием лекаря в 1889 г. В 1900-х г.г.—железнодорожн. врач в Гродненск. губ.; в конце 1900-х г.г.—уездн. врач в Ломже.

ДП V, 1883, № 3903, т. III.—Медиц. список.

Альхин (он же **Ольхин),** Владимир Герасимович, колпинск. мещанин, сын унт.-офицера. Род. ок. 1862 г. В 1875 г. поступил в Петербургск. 1-е реальн. уч-ще, которое окончил в 1883 г. В 1885 г. принят в Горный ин-т, откуда уволен в янв. 1886 г. за неисправное посещение лекций. Поступил на службу по вольному найму в канцелярию Петербургск. ун-та, откуда уволен за нетрезвое поведение; после этого служил в департаменте неокл. сборов м-ва финансов. Привлечен к дознанию, производившемуся с дек. 1887 г. при Петербургск. ж. у. (дело А. А. Воеводина, Хованова и др.), в виду нахождения у А. А. Воеводина при обыске письма Альхина от 12 июля 1887 г., в котором он рекомендует Воеводину ученика мореходн. классов Петра Соловьева, как умеющего изготовлять типографск. шрифт; он же передал Воеводину список петербургск. студентов, уволенных из ун-та и высланных из столицы вследствие политическ. неблагонадежности. Во время производства дознания находился под особым надзором. По выс. пов. от 3 мая 1889 г. подвергнут одиночн. тюремн. заключению в течение

восьми месяцев, с последующим подчинением негласн. надзору полиции на срок по усмотрению м-ра внутр. дел. Наказание отбывал в Петербургск. одиночн. тюрьме. Отбыв наказание, 21 янв. 1890 г. получил разрешение м-ра внутр. дел остаться в Петербурге и был подчинен негласн. надзору, прекращенному по распоряжению департ. полиции от 23 дек. 1893 г. В 1902 г. ходатайствовал о назначении его делопроизводителем по студенческ. делам в Петербургск. Политехническ. ин-т, на что получил разрешение департамента полиции.

МЮ 1888, № 11021.—ДП III, 1889, №№ 487 и 1020; 1890, № 74, ч. 40; 1890, № 736.—Обзор XIII, 27, 28, 81.—Ведомость, XIV, 53.

Участники народовольч. движения. Сб. «Народовольцы», III, 289.

Альшанский, Антон Иванович. Род. в 1860 г. Студент Харьковск. ветерин. ин-та. Привлечен к дознанию, производившемуся с окт. 1878 г. в Кубанск. обл. На основании показаний Денисенко, обвинялся в распространении «вредных мыслей» и в принадлежности к тайн. «преступн. сообщ-ву». По выс. пов. от 2 июня 1882 г. дело о нем за недостатком улик прекращено.

МЮ 1881, № 8695—Справ. листок.

Альяноки, Мария Александровна, дочь потомств. почетн. гражданина. Род. ок. 1863 г. в Феодосии. В 1883 г.—слушательница Бестужевск. высш. курсов в Петербурге. По агентурн. сведениям 1883 г., находилась в близких сношениях с лицами политически неблагонадежными (Тамара Адамова и др.), вследствие чего подчинена негласн. наблюдению.

ДП III, 1883, № 294.

Алякринский, Александр Григорьевич, дворянин Зарайск. у. (Рязанск. губ.), сын действ. ст. сов., бывш. члена Симбирск. окружн. суда. В нач. 1880-х г.г.—студент Московск. ун-та. В 1881 г., по сведениям Московск. ж. у., находился в близких сношениях с С. Михалевичем и принадлежал к собиравшемуся в квартире последнего кружку саморазвития, организованному в Москве П. А. Теллаловым. В 1882 г. исключен из Московск. ун-та за участие в студенческ. беспорядках. Арестован 23 (19?) сент. 1885 г. и привлечен к дознанию при Московск. ж. у. в связи с арестом 22 сент. 1885 г. бежавшего из Сибири С. Михалевича (дело С. Михалевича, П. Розанова и др.); привлечен к дознанию в виду имевшихся сведений о его свиданиях с С. Михалевичем и о помощи ему. До 23 ноября 1885 г. содержался под стражей, после чего освобожден на поруки. По выс. пов. от 16 июля 1887 г. выслан под гласн. надзор на три года в Вологодск. губ.; отправлен 31 авг. т. г. из Москвы в Вологодск. губ. По отбытии срока ссылки в 1892 г. переехал из Саратова в Орел и поступил на службу по найму на Орлово-Грязскую жел. дорогу. Состоял под негласн. надзором.

МЮ 1825, № 10885.—ДП V, 1882, № 1915; III, 1889, № 896.—Обзор XII, 178.—Список поднадз. 1888 г., 16; 1889 г., 15.

Участники народовольч. движения. Сб. «Народовольцы», III, 289.

Хроника революцион. борьбы. «Лист. «Нар. Воли» III (1886) (Литература парт. «Нар. Воля». Ук.).—Хроника. «Вестн. «Нар. Воли» V (1886), 150.

Алякринский, Сергей Артамонович, бывш. студент Ярославск. Демидовск. лицея. В 1889 г. вследствие политическ. неблагонадежности состоял под негласн. надзором по Владимирск. губ. В ноябре выбыл в Ярославль.

ДП III, 1890, № 74, ч. 20.

Алякритский, Николай Иванович, сын сельского священника Костромск. епархии. Род. 24 апр. 1870 г. в Кологриве (Костромск. губ.). Учился в Кологривск., Галицк. и Кинешемск.

Н. И. Алякритский.

С фотогр. 1889 г.
Из собр. Музея «Каторга и Ссылка».

духовн. уч-щах; в последнем окончил курс и поступил в Костромск. дух. сем-рию; в апр. 1889 г. исключен из 5-го класса сем-рии за просрочку отпуска. В 1888—1889 г.г. входил в семинарск. кружок самообразования, имевший тайн. библиотеку, издававший рукописн. журнал «Диссонансы», в котором был главным сотрудником. Осенью 1889 г. через С. Островского вошел в костромск. народовольч. группу, организованную М. В. Сабунаевым (С. Островский, В. Турковский, В. Тихорский, Н. Нарбеков, Н. Каратыгин и др.). Вел пропаганду среди семинаристов. Осенью 1890 г. был отправлен М. Сабунаевым в Вологду для организации местн. народовольческ. кружка; организовал кружок самообразования из учащейся молодежи. В нач. 1891 г. укрывал С. Островского. Арестован 1 февр. 1891 г. в Вологде и привлечен к дознанию при Петербургск. ж. у. по обвинению в укрывательстве М. Сабунаева и в принадлежности к тайн. кружку, организованному последним. При обыске найдены рукописные статьи о положении рабочих, статьи по экономическ. вопросам и рукописн. программа по истории русск. обществен. мысли. Содержался под стражею в Вологодск. тюрьме в одиночн. заключении с 1 февр. 1891 г. по 2 авг. 1892 г. По выс. пов. от 19 сент. 1892 г. подвергнут дополнительно-

му тюремн. заключению в течение трех месяцев, независимо от предварительного содержания под стражей и с последующим подчинением негласн. надзору на срок по усмотрению м-ра внутр. дел. Трехмесячное заключение отбывал в Вологодск. тюрьме; по освобождении 19 дек. 1892 г. из тюрьмы подчинен, согласно распоряжению департ. полиции от 1 дек. 1892 г., негласн. надзору с воспрещением жительства в университ. городах, в Твери, в Н.-Новогороде, Ярославле и в Саратовск. губ. в течение года. Жил под надзором в с. Георгиевском (Кологривск. у., Костромск. губ.) у родителей. Подал 11 мая 1893 г. нач-ку Костромск. ж. у. прошение о разрешении держать экзамен в одном из высш. учебн. заведений; в этом прошении он признавал свою «ошибку», так как примкнул к обществу неблагонадежных людей. В сент. 1893 г. приезжал в Варшаву для поступления в ун-т, но не был принят, после чего снова жил в с. Георгиевском В 1895 г. переехал в Москву, где служил конторщиком на ст. Москва в канцелярии правления Московско-Ярославско-Архангельской жел. дороги. В 1899 г. переехал в Петербург; служил в страхов. общ-ве «Надежда» помощником контролера. В нач. 1900-х г.г. был близок к партии соц.-революционеров; был знаком с Азефом и Зильбербергом. Обыскан, арестован в Петербурге 15 июля 1903 г. и привлечен к дознанию при Петербургск. ж. у. по делу «Петербургск. ком-та боевой организации парт. соц.-революционеров». Содержался под стражей в Доме предварит. заключения, а 21 июля 1903 г. перемещен в Петропавловск. крепость. Обвинялся в подготовке покушения на Плеве, в конспиративных свиданиях с Евг. Загорским и Викт. Васильевым и в заведывании транспортировкой нелегальн. литературы парт. соц.-революционеров. Переведен 12 апр. 1904 г. из крепости в Дом предвар. заключения. По постановлению Особ. совещания от 12 мая 1904 г. выслан под гласн. надзор впредь до окончательн. разрешения возбужденного о нем дознания; водворен сначала в Повенце (Олонецк. губ.), затем переведен в дер. Вожмосальма (Повенецк. у.), а в ноябре 1904 г. переведен в Каргополь. По постановлению Петербургск. губернск. совещания от 29 окт. 1904 г. дознание о нем прекращено с отменою принятой меры пресечения. Возвратившись в Петербург, в конце 1904 г. снова поступил на службу в страхов. общ-во «Надежда»; состоял в сотрудничестве с парт. соц.-революционеров, а с открытием Государствен. думы примкнул к Трудовой группе. Уехал в Кологривск. у., где занялся организацией крестьянск. союзов и агитацией за составление и отправление от их имени наказов в Трудовую группу. После разгона Думы должен был скрыться; некоторое время жил в деревне, а затем переехал в Ярославль и поступил 37-ми лет студентом в Демидовск. Ярославск. юридическ. лицей. Окончил лицей в 1911 г. и был зачислен кандидатом на судебн. должности при Костромск. окружн. суде. До Февральск. революции исполнял обязанности судебн. следователя в разных уездн. городах Костромск. губ. В нач. Февральск. революции поселился в Кологриве и был выбран сначала времен. мировым судьей, а затем—председателем съезда мировых судей. С упразднением этих должностей после Октябрьск. революции был преподавателем в школах г. Костромы. В 1922 г. переехал в Москву и поступил юрисконсультом в правление Северной жел. дороги. Вышел в отставку в 1930 г. по болезни. Умер в Москве от паралича сердца 15 февр. 1931 г. Был членом народовольческ. кружка при Всесоюзном общ-ве политкаторжан.

Автобиография Н. И. Алякритского (Из архива кружка народовольцев при Всес. общ-ве политкаторжан).—ДП III, 1892, № 839, ч. 1—3; 1903, № 3335, ч. 2.—МЮ 1891, № 10904.—Алфавит Петроп. крепости: 1900—1917 г.г. л. 1.—Обзоры XV, 46, 141; XVII, 13, 124.

Н. Нарбеков, Н. А. Алякритский. «Кат. и Сс.» 1931, IV (77), 202—203.

Л. Меньщиков, Охрана и революция, I, 93, 94.—К истории Сабунаевск. революц. организации 1889—1890 г.г.: Из автобиографии С. А. Островского; Воспоминания В. С. Турковского. Сб. «Народовольцы», III, 225—253, 256, 257, 259, 263.—Участники народовольческ. движения, Сб. «Народовольцы», III 289.

Алянчиков, Аркадий Васильевич, потомств. почетн. гражданин, домовладелец г. Касимова (Рязанск. губ.), торговец. Род. в 1846 г. Получил домашнее образование. Был городск. головою в Касимове и председателем Рязанск. губ. земск. управы; в 1883 г. проживал в Рязани. Обыскан 11 авг. 1883 г. в виду нахождения его адреса в бумагах обнаруженной 22 июня 1883 г. в Харькове тайной народовольческ. типографии; при обыске найдена брошюра «Чего ожидать от коронации?». Привлечен к дознанию при Рязанск. ж. у.; обязан подпискою о неотлучке с места жительства. По соглашению м-ров внутр. дел и юстиции (до 21 окт. 1883 г.), дело о нем прекращено.

МЮ 1883, № 11236.—Справ. листок.

Хроника. «Вестн. «Нар. Воли» II—III (1884), 164.

Амаев, Иван. Окончил Бердянск. гимназию. В 1886 г.—студент харьковск. ун-та. В 1886 г. о степени его политическ. благонадежности производилось при Харьковск. ж. у. административ. исследование в виду нахождения у него при обыске печати Бердянск. землячества, кассиром которого он был.

Ведомость XI, 40.

«Амазонка»—революцион. кличка (м. б. полицейская кличка?), под которой была известна в Москве привлеченная в июне 1882 г. по делу о принадлежности к парт. «Нар. Воля» Любовь Дм. Макаренко (см.).

МЮ 1883, № 11020.

Амбарова, Анна Александровна, участница кружка П. В. Точисского в сред. 1880-х г.г.

См. «Словарь соц.-демократов».

Амброжкевич, Владислав. В 1883 г.—студент 1-го курса медиц. фак-та Варшавск. ун-та. По приговору университ. суда, утвержденному советом ун-та 30 апр. 1883 г., исключен из ун-та на год без права поступления в течение этого времени в друг. высш. учебн. заведения за участие в студенческ. беспорядках, происходивших 5—6 апр. 1883 г.

ДП V, 1883, № 3903, т. III.

Амвросов, Иван Прокофьевич.

См. «Девяностые годы».

Амелин, Николай Иванович, сын дьякона. Род. ок. 1865 г. В 1887 г.—ученик 8-го класса Корочанск. Александровск. гимназии. Арестован 15 апр. 1887 г. и привлечен к дознанию при Курск. ж. у. по делу о распространении народовольч. изданий среди воспитанников Корочанск. гимназии. Уволен из гимназии в связи с привлечением к дознанию. При дознании выяснилось, что Амелин получал запрещенные издания от В. Ив. Семенова, распространял их среди товарищей и принес их на квартиру Малютина с просьбою их спрятать. Содержался под стражей с 15 апр. по 9 июня 1887 г. По соглашению м-ров внутр. дел и юстиции (до 3 ноября 1888 г.) дело о нем прекращено с учреждением негласн. надзора. Жил под негласн. надзором в конце 1880-х г.г. в Измаиле (Бессарабск. обл.); служил письмоводителем у местн. миров. судьи.

МЮ 1887, № 9978.—ДП III, 1890, № 74, ч. 17.—Обзор XII, 94, 156.

Аменицкий, Михаил Иванович, коллежск. регистратор; служил в казен. палате в Н.-Новгороде. Обыскан в дек. 1881 г. вследствие доноса П. М. Кардатова о том, что местн. революцион. деятели получают запрещен. издания при посредстве Аменицкого. В качестве обвиняемого не был привлечен к дознанию, производившемуся в 1881 г. при Нижегородск. ж. у. по делу о местном народовольческ. кружке, но был допрошен лишь в качестве свидетеля.

МЮ 1882, № 9114.—ДП V, 1881, № 309.

Амиров, Николай Федорович—см. Ник. Фед. Омиров.

Амстердам, Абрам-Мейер Израилевич, участник московск. студенч. еврейск. кружка 1880-х г.г.

См. «Словарь соц.-демократов».

Амфнер. За принадлежность к парт. «Пролетариат» выслан в администр. порядке в 1885 г. под гласн. надзор полиции на четыре года в Вятскую губ.

Л. Василевский (Плохоцкий), «Пролетариат» перед судом. «Был.» 1906, VII, 279.

Амханицкий, Соломон Соломонович (Зельман Шлемович), еврей, мещанин г. Орехова (Таврическ. губ.). Род. 12 апр. 1868 г. В 1884 г.—ученик 6-го класса Киевск. 3-ей гимназии. Принадлежал к кружку, организованному среди воспитанников той же гимназии, члены которого распространяли среди молодежи книги и брошюры «преступного содержания». Был близок с С. И. Лихотинским и вместе с ним принимал участие в издании гимназич. журнала «Побеги». Арестован в Киеве и содержался под стражею со 2 по 5 мая 1884 г. Привлечен к дознанию при Киевск. ж. у., вследствие обнаружения 1 марта 1884 г. на улице двух прокламаций за подписью «Гимназическ. центральн. комитет», составленных и отгектографированных Амханицким. В связи с привлечением к дознанию уволен из гимназии без права поступления в друг. учебн. заведения. По выс. пов. от 15 авг. 1884 г. подвергнут аресту в течение двух недель. По отбытии наказания по распоряжению департ. полиции от 19 июля 1884 г. подчинен негласн. надзору. В конце 1880-х г.г. жил в Таращанск. у. (Киевск. губ.), занимаясь перепиской бумаг и обучением детей у адвоката Чудновского. В 1890 г. надзор прекращен.

МЮ 1884, № 10810; 1891, № 10829.—Справ. листок.—ДП III, 1884, №№ 36 и 1112; 1886, № 810; 1890, № 74, ч. 4.

Ананиев,—см. Ананьев.

Ананьев (Ананьин), Егор Федотович (Федорович?), участник тульск. народовольческ. кружка в 1887 —1888 г.г.

См. «Словарь соц.-демократов».

Ананьев, Иван Сергеевич (Николаевич), дворянин—нелегальн. фамилия, под которою в 1880 г. проживал в Киеве и был арестован вместе с Присецкой 4 янв. 1881 г. в Киеве Ив. Н. Кашинцев (см.); под тою же фамилией жил в Париже в конце 1880-х г.г.

МЮ 1880, № 8578.—Список разыскиваемых лиц, 1895 г., стр. 239.

В. Максаков и В. Невский, Южно-русские союзы, 229, 299.

Ананьев (Ананиев), Павел Михайлович.

См. «Девяностые годы».

Ананьин, Николай Иванович, сын крестьянина Пермск. губ.; сын М. А. Ананьиной. Род. ок. 1873 г. В 1887 г. готовился в гимназию. Под видом его учителя в нач. февр. 1887 г. проживал на даче его матери в 3-м Парголове (окрестность Петербурга) А. И. Ульянов. Арестован вместе с матерью 3 марта 1887 г. и содержался в Доме предвар. заключения. Привлечен к предварит. следствию. По освобождении уехал к тетке на Сев. Кавказ. В 1890-х г.г. работал на одном из уральских заводов.

М. Новорусский, Записки шлиссельбуржца, 18.—А. Прибылева-Корба, «Народн. Воля». Воспоминания, 157—159 (Сын крестьянина Н. И. Ананьин).—Дело 1-го марта 1887 г. Сб. «Ульянов», 328, 371, 405. Процесс 1-го марта, 1887 г. (Ук.)-А. Поляков, Царь-миротворец. Из резолюций Александра III. «Гол. Мин.» 1918, I—III, 220.

Ананьина (по мужу Бородзич), Лидия Ивановна, дочь крестьянина Нижне-Сербинск. вол. (Красноуфимск. у., Пермск. губ.); дочь М. А. Ананьиной, невеста М. В. Новорусского. Род. ок. 1862 г. Училась в Парголовск. школе (Петербургск. губ.), затем в Мариинск. гимназии в Петербурге; с 1885 г. была на курсах в Петербургск. земск. учительск. семинарии. В 1886—1887 г.г. участвовала в петербургск. кружке молодежи по изучению народн. быта, образовавшегося среди студентов Новгородск. землячества (М. В. Новорусский, В. Поссе, Троицкий и др.). На квартире ее и ее матери в 3-м Парголове (под Петербургом) проживал несколько дней в нач. февр. 1887 г. А. И. Ульянов, занимаясь приготовлением нитроглицерина для разрывных снарядов. Арестована 3 марта 1887 г. в Парголове вследствие оговора М. Канчера и Горкуна и привлечена к дознанию при Петербургск. ж. у. по делу К. Гамолицкого и др., прикосновенных к делу о покушении 1 марта 1887 г. Содержалась в Доме предварит. заключения. По выс. пов. от 8 апр. 1887 г. выслана под гласн. надзор в Зап. Сибирь на пять лет. В апр. 1887 г. поданное ею всеподдан. прошение о разрешении разделить участь матери оставлено без последствий. Выслана в Тобольск. губ. и осенью 1887 г. водворена в с. Кондинском (Бере-

зовск. окр., Тобольск. губ.). Находясь в ссылке, подала прошение м-ру внутр. дел о переводе ее на Кару к матери, соглашаясь отбыть свой пятилетний срок надзора в тюрьме; м-р юстиции 17 ноября 1887 г. уведомил м-ра внутр. дел о неимении к тому препятствий. В 1892 г. срок гласн. надзора продлен на три года, а в 1895 г.—еще на три года. В 1896 г. жила в Тобольске. По окончании срока ссылки работала в провинциальных газетах; была ответств. редактором журн. «Русск. Богатство». В 1928 г. жила в Москве.

МЮ 1887, №№ 9961 и 9991.—ДП III, 1889, № 1262; V, 1896, № 40, ч. 2, лит. Б.—Обзор XII, 162.—Список поднадз. 1888 г., 98; 1889 г., 74.—Хроника, 314.—Бурцев, За сто лет II, 129.—Больш. сов. энциклопедия.

Л. И. Ананьина, Первое марта 1887 г. Сб. «Народовольцы», I, 151—159.

А. С. Поляков, Второе первое марта, 30, 46.—С. Степняк-Кравчинский, Царь-чурбан, 103 сл.—М. В. Новорусский, Записки шлиссельбуржца, 14.—И. Д. Лукашевич, Первое марта 1887 г., 44.—А. Прибылева-Корба, «Народная Воля». Воспоминания (Ук.).—Процесс 1-го марта 1887 г. (Ук.).—В. Поссе, Мой жизненный путь, 30,35, 39, 40, 42, 505, 506.—«А. И. Ульянов» Сборник, 361 (приложения).—Е. Яковенко, Процесс. 1-го марта 1887 г. Сб. «Народ. Воля» перед царским судом, II (Ук.).—Участники народовольч. движения. «Народовольцы», III (1931), 289.

Хроника борьбы с самодержавием. «Свободн. Россия» I, (1889), стр. 63.—И. Лукашевич, Воспоминания о деле первого марта 1887 г. «Был.» II (1917), 120.—А. Поляков, Второе первое марта. «Гол. Мин.» 1918, X—XII, 262.

Ананьина (по мужу Дейч), Мария Александровна, жена крестьянина Нижне-Сербинск. вол. (Красноуфимск. у., Пермск. губ.),

М. А. Ананьина.

С фотогр. 1887 г.
Из собр. Музея «Каторга и Ссылка».

дочь служащего на петербургск. заводе, акушерка-фельдшерица. Род. ок. 1849 г. в Петербурге. Воспитывалась в приюте принца П. Ольденбургского в Петербурге, откуда вышла в 1865 г. Разойдясь с мужем, окончила акушерск. курсы. В сред. 1880-х г.г. занимала должность земск. акушерки в Парголове (под Петербургом). В сред. февр. 1887 г. на ее даче в 3-ем Парголове с ее разрешения проживал в течение нескольких дней под видом учителя А. И. Ульянов, занимаясь изготовлением нитроглицерина. Арестована в Парголове 3 марта 1887 г. вследствие показаний П. Горкуна и М. Канчера, содержалась в Доме предвар. заключения. Предана суду особ. присутств. Сената по обвинению в принадлежности к преступн. сообщ-ву, именующемуся террористическ. фракцией «Нар. Воли», и в изготовлении разрывн. метательн. снарядов с целью бросить снаряды под экипаж государя. Судилась Сенатом с 15 по 19 апр. 1887 г.; признана виновной и 19 апр. т. г. приговорена к лишен. всех прав состояния и к смертн. казни через повешение, при чем суд ходатайствовал о замене смертн. казни каторжн. работами на 20 лет. Ходатайство суда удовлетворено. Подала прошение о помиловании. В ноябре 1887 г. находилась в Иркутск. тюремн. замке и в связи с беспорядками, происшедшими 21 окт. 1887 г. в тюрьме, объявила голодовку. Прибыла 8 янв. 1888 г. на Кару и находилась в разряде испытуемых без оков; в сент. 1889 г. подала протест о пропаже писем. Изъята от действия манифестов 17 апр. 1891 г. и 14 ноября 1894 г. в виду тяжести совершенного преступления. Переведена 11 сент. 1892 г. из тюрьмы в вольную команду. Вступила в брак 3 апр. 1896 г. с Л. Г. Дейчем. В сент. 1896 г. срок каторжн. работ сокращен на одну треть. По упразднении Карийск. тюрьмы 15 мая 1898 г. переведена в Акатуйск. тюрьму, куда прибыла 6 июня т. г. Отправлена 21 ноября 1898 г. в Алгачи, в тюремный лазарет для излечения. В янв. 1899 г. водворена на жительство в Нерчинске под надзор. Умерла 25 янв. 1899 г. от воспаления почек.

Из материалов народовольческ. кружка при Всес. Общ-ве Политкаторжан.—ДП V, 1887, № 6910, ч. 6.—Обзор, XII, 21, 108, 161.—Бурцев, За сто лет, II, 129, 130.—Хроника, 318.—Словарь Граната, т. 40, стр. 409, 412, 643 (Автобиографии Н. М. Саловой и А. В. Якимовой).—Больш. сов. энциклопедия.

Процесс 21-го, стр. 48.—А. С. Поляков, Второе первое марта, 30, 46, 47.—И. Лукашевич, Первое марта 1887 г., 17, 22, 37, 39, 42, 44.—М. Новорусский, Записки шлиссельбуржца, 14, 18, 129, 144.—Л. Дейч, 16 лет в Сибири (Ук.).—А. Фомин, Карийск. трагедия. Сб. «Кара», 129 сл.—И. Жук-Жуковский, Мартиролог Нерчинской каторги. Там же, 228.—А. Прибылева-Корба, «Народная Воля». Воспоминания, 124 сл.—Л. Ананьина Первое марта 1887 г. Сб. «Народовольцы», I, Ук.).—Н Никонов, Жизнь студенчества и революц. работа 80-г.г. Сб. «А-др И. Ульянов», стр. 160.—И. Лукашевич, Из воспоминаний. Там же, 185.—Дело 1-го марта. Там же, стр. 296, 301, 306, 307, 316, 317, 324, 326—327, 337, 349, 370—371, 391, 405—407, 412—413.—Процесс 1-го марта 1887 г. (Ук.).—Е Яковенко, Процесс 1-го марта 1887 г. Сб. «Народн. Воля» перед царским судом». II (Ук.).—Участники народовольческ. движения. Сб. «Народовольцы», III, 289.

Хроника борьбы с самодержавием, «Своб. Россия» I (1889), 63.—Апрельский процесс. «Общее Дело» № 97 (1887), 9—11.—«С родины на родину» IV (1894), 223.—Г. Осмоловский, Карийская трагедия. «Был.» 1906, VI, 60.—Г. Осмоловский. Карийцы. «Мин. Годы» 1908, VII, 124, 150.—И. Лукашевич, Воспоминания о деле 1 марта 1887 г. «Был. I (1917), 36 сл.; II (1917), 122 сл.—А. Поляков, Второе первое марта. «Гол. Мин.» 1918, X—XII, 262 сл.—А. Прибылева-Корба, Памяти М. В. Новорусского. «Был.»

XXXIII (1925), 236.—Е. И. Яковенко О втором первое марта. «Кат. и Сс.» 1927 III (32), 8, 40.—П. Ивановская, Документы о смерти Сигиды. «Кат. и Сс.» 1929, XI (60), 122 сл.—Г. Лурье, Журнал безвременья. «Кат. и Сс.» 1931, VI (79), 162—163.

«Анатолий Павлович» —революцион. кличка, под которой был известен в Ростове-на-Дону в 1886 г. Б. Дм. Оржих (см.).

МЮ 1886, № 10138.

А. Кулаков, О трех предателях. «Кат. и Сс.» 1930, VI (67), 81.

Анграбайтис, Юрий Адамович, крестьянин дер. Рыжгалы (Кидульск. гмины, Владиславовск. у., Сувалкск. губ.). Род. ок. 1870 г. По ремеслу переплетчик. Подлежал привлечению к дознанию, производившемуся при Сувалкск. ж. у. в 1890 г. по делу о государствен. преступлении (сношения с Ф. С. Краучунасом). Скрылся с 7 июля 1890 г. и эмигрировал в Америку. В 1893 г. жил в Нью-Йорке. Разыскивался по циркуляру департ. полиции от 23 ноября 1890 г.

ДП V, 1888, № 7563.—Обзор XV, 32—33.—Список разыскиваемых лиц, 1899 г., 13—14.

Андерсон, Михаил Федорович, отставн. капитан 5-го саперн. баталиона. С 11 сент. 1881 г. вследствие политическ. неблагонадежности, состоял под негласн. надзором в Петербурге. В конце 1880-х—нач. 1890-х г.г. служил архитектором при Петербургск. городск. управе.

ДП III, 1890, № 74, ч. 40.

Андерс, Ольга Васильевна, примыкала к группе «Освобождение Труда».

См. «Словарь соц.-демократов».

Анджеян (Анжян), Яков, помощн. учителя при Керстенбемск. правосл. приходск. уч-ще (Венденск. у., Лифляндск. губ.). Род. ок. 1861 г. Образование получил в том же уч-ще. Арестован и содержался под стражей с 15 окт. по 7 дек. 1882 г. Привлечен к дознанию при Лифляндск. ж. у. по обвинению в принадлежности к соц.-революционному сообщ-ву, образовавшемуся в Венденском у. и имевшему целью уничтожение частной собственности, поджоги помещичьих имений, убийства местн. влиятельн. лиц и распространение противоправительств. сочинений. По соглашению м-ров внутр. дел и юстиции (до 23 окт. 1883 г.) дело о нем прекращено.

МЮ 1882, № 9422.—Справ. листок.

Андреев, студент Петровск. Земледельч. ак-мии в Москве. По сведениям Московск. охран. отд-ния, в 1887 г. входил в кружок народовольца М. В. Миррера.

МЮ 1887, № 10142.

Андреев, Александр Алексеевич. Род. в 1868 (1866?) г. После 1 марта 1887 г. в числе многих других студентов исключен из Петербургского ун-та. Окончил Юрьевский ун-т в 1893 г. со званием лекаря. Доктор медицины. Уездный врач Бугульминск. у. (Самарск. губ.). Член 1-й Госуд. думы от Самарск. губ. Трудовик. Только за три дня до избрания в Думу выпущен из тюрьмы. Осужден за Выборгское воззвание. Умер в 1913 г.

М. Бойович, Наши депутаты. Перв. созыв, 284.—С. Венгеров, Список.—Новый энциклоп. словарь т. XIV, приложение (Список чл. Госуд. Думы всех созывов).—Медиц. список. Сборник 10-тилетию 1-й Государственной Думы». П., 1916., стр. 208.—Выборгский процесс. П., 1908, стр. 7, 16, 22, 183.

Андреев, Алексей Иванович, коллежск. секретарь. Род. в 1854 г. Окончил военно-юридич. уч-ще. Кандидат на военно-судебные должности при Харьковск. военно-окружн. суде. Обыскан 1 дек. 1879 г. в связи с обысками по делу А. Сыцянко в Харькове; при обыске обнаружены запрещен. книги и заметки по поводу политических процессов. Привлечен к дознанию при Харьковск. ж. у.; с 4 дек. т. г. находился под наблюдением своего начальства с воспрещением отлучек из г. Харькова. По выс. пов. от 18 июня 1880 г. в виду отсутствия указаний на его политическ. неблагонадежность сделано строгое внушение за хранение у себя сочинений преступн. содержания.

МЮ 1880, № 8371.—Доклады 1880, II, 693—696.—Справ. листок.

Андреев, Андрей Порфирьевич, дворянин, сын надв. советника. Род. ок. 1856 г. Воспитывался в Морск. техническ. уч-ще (Морск. корпусе?). В 1884 г. лейтенант 1-го флотск. экипажа. В 1878 г. состоял членом первого морск. революц. кружка, возглавляемого В. Дружининым и Л. Булановым. Весною 1880 г. присутствовал на собраниях, происходивших у Н. Е. Суханова, где А. И. Желябов говорил речь и где читали народовольческ. издания. Зимою 1880 г. примкнул к народовольческ. морск. кружку Н. Суханова, Ф. Завалишина и др.; после арестов Н. Суханова и А. Штромберга отошел от кружка. Уволен со службы в нач. 1884 г. и привлечен к дознанию, производившемуся в том же году при Петербургск. ж. у. по делу о тайн. кружках среди морск. офицеров, лиц воен. ведомства и воспитанников специальн. учебн. зав-ний (дело В. Дружинина, Н. Зиновьева и др.). При дознании признал свою принадлежность к морскому кронштадтск. кружку, но указал, что активн. деятельности в кружке не проявлял. Во внимание к его «чистосердечному раскаянию» «прощен» 17 дек. 1884 г. Александром III с принятием его снова на воен. службу, о чем было объявлено приказом по флоту от 27 дек. 1884 г. По соглашению м-ров внутр. дел и юстиции (до 20 июля 1885 г.) дело о нем прекращено. Впоследствии был командиром броненосца в Порт-Артуре.

МЮ 1884, № 10999.—Обзор, VIII, 62.—Справ. листок.

М. Ю. Ашенбреннер, Военная организация «Нар. Воли» (Ук.).—Э. Серебряков, Революционеры во флоте, 45 (А-в).—В. Селиванов, Моряки-народовольцы, 19, 36, 40, 72.—В. Невский, От «Земли и Воли» (Ук.).

Н. С. Тютчев, Э. Ал-др. Серебряков. «Кат. и Сс.» 1924, III (10), 231.—Р. Кантор К истории военной организации «Нар. Воли». «Кат. и Сс.» 1925, V (18), 217—219, 225, 231, 233.

Андреев, Афанасий, крестьянин дер. Киселевой (Чухломск. у., Костромск. губ.). Род. ок. 1871 г. Неграмотный. В 1884 г. работал учеником в Москве в литографии Н. Янковской, где литографировались издания «Общестуденческ. союза». Арестован и находился под стражей с 30 апр. по 16 июня 1884 г. Привлечен к дознанию при Московск. ж. у. по делу «Общестуденческ. союза» (дело П. Аргу-

нова и др.) по обвинению в том, что он занимался литографированием революцион. сочинений. По соглашению м-ров внутр. дел и юстиции (до 23 марта 1886 г.) дело о нем за недоказанностью обвинения прекращено.

МЮ 1884, № 10858.—Доклады 1886, II, 258—306.—Справ. листок.

Андреев, Василий, «разночинец». В 1887 г.—вольнослушатель Московск. ун-та. Арестован 24 ноября 1887 г. в Москве, как «зачинщик и подстрекатель к студенческ. беспорядкам», за участие в которых по распоряжению московск. ген.-губ-ра выслан из Москвы и из пределов Московск. губ.

МЮ 1887, № 10118.

Андреев, Василий Васильевич, сын об.-офицера, потомств. почетн. гражданин г. Николаева. Род. в 1859 г. В 1879 г.—воспитанник 7-го класса Одесск. реальн. уч-ща; раньше учился в реальн. уч-ще в Николаеве. Жил в Одессе вместе с П. Степановым. В конце 1879 г., встретившись в Одессе со своим товарищем по Николаевск. реальн. учи-щу Ал-дром Акимовым, получал отнего народовольческ. издания и достал, по просьбе последнего, список городовых, сопровождавших одесск. ген.-губ-ра; посещал собрания, организованные А. Акимовым на квартире В. Загребеленко. Арестован 9 марта 1880 г. и привлечен к дознанию при ж. у. гор. Одессы по делу Ал-дра Акимова и др. При допросах дал «чистосердечные и искренние показания, много способствовавшие к обнаружению преступн. деятельности А. Акимова». Содержался под стражей с 9 марта по 7 июня 1880 г. и до окончания дознания, по освобождении, подчинен особ. надзору в Николаеве. По выс. пов. от 30 апр. 1881 г. по вменении в наказание предварительн. содержания под стражей подчинен гласн. надзору на три года по месту жительства, в Николаеве.

Справки (В. Загребеленко, Л. Златопольский, П. Степанов, Янович).—МЮ 1880, № 8389.—Список под надз. 1884 г., 56.—Справ. листок.

Андреев, Василий Маркианович, крестьянин Пензенск. у. и губ. Род. ок. 1860 г. В 1882 г. служил наборщиком в пензенск. типографии. В сент. 1882 г. привлекался к дознанию при Пензенск. ж. у. вследствие доноса по обвинению в распространении революцион. изданий. Дело прекращено в виду недостатка улик.

МЮ 1882, № 9371.

Андреев, Василий Мефодиевич, мещанин, сын фельдшера. Род. в Тирасполе (Херсонск. губ.) ок. 1853 г. Окончил низшее училище. В 1879 г. рабочий в Одессе. Принимал участие в народовольческ. кружке, организованном К. Куртеевым в Одессе. Арестован в ночь на 24 янв. 1880 г. и по распоряжению м-ра внутр. дел, вследствие политической неблагонадежности, выслан под надзор полиции в Вост. Сибирь. В 1880 г. находился в Мценск. пересыльн. тюрьме; с июля т. г. водворен в Тасеевской вол. (Канск. окр., Енисейск. губ.). В 1882 г. находился в Минусинске. По постановлению Особ. совещания срок гласн. надзора определен в полтора года, считая с 9 сент. 1881 г. По окончании ссылки жил в Одессе, где служил конторщиком в упр-нии Юго-Западн. жел. дорог.

В. М. Андреев.
С фотогр. 1880-х г.г.
Из собр. Музея «Каторга и Ссылка».

Вследствие тяжелых условий жизни и болезни повесился 9 окт. 1924 г. в Одессе.

Сообщение Е. Сидоренко (Из архива народовольческ. кружка при Всесоюзн. Общ-ве политкаторжан).—МЮ 1880, № 8305.—ДП III, 1883, № 1396.

И. Белоконский, Дань времени (Ук.).—Участники народовольческ. движения. Сб. «Народовольцы», III, 289.

С. Мартыновский, Давно минувшее. «Канд. Звон» 1925, I, 109.—Е. Сидоренко, Гимназическ. и студенческ. годы. «Канд. Звон» 1925, IV, 76.—И. Белоконский, К истории политической ссылки 80-х г.г. «Кат. и Сс.» 1927, II (31), 144.

Андреев, Владимир Антонович, дворянин, сын майора. Род. в Гдовск. у. (Петербургск. губ.). Арестован в Петербурге 13 февр. 1880 г. вследствие политическ. неблагонадежности; содержался в Доме предвар. заключения до 5 апр т. г. По распоряжению петербургск. градоначальника выслан из Петербурга 8 апр. 1880 г. в Гдовск. у. под особ. надзор полиции. В сент. 1881 г. просил разрешения переехать в Лугу (Петербургск. губ.); по постановлению Особ. совещания от 24 окт. 1881 г. освобожден от надзора.

ДП V, 1881, № 128.

Андреев, Владимир Максимович, сын священника. Род. 7 янв. 1864 г. в селе Никитине (Корсунск. у., Симбирск. губ.). Окончил в 1885 г. Самарск. реальн. уч-ще, а затем до ноября 1887 г. был студентом Петровск. Земледельческ. ак-мии в Москве; уволен за «малоуспешность в науках». Проживая в Москве, входил в кружок политически неблагонадежных (сестры Шефтель, Вл. Ершов и др.). В ноябре 1887 г. приехал в Самару, где жил на одной квартире с А. Пентковским, А. Савицкой и др. По агентурн. сведениям, на их

квартире собирался народовольческ. кружок, в котором Андреев пользовался особым уважением. Арестован в Самаре 13 янв. 1888 г.; при обыске отобраны рукописная «программа народн. партии» и «предосудительная» переписка; привлечен к дознанию, при Самарск. ж. у. (дело А. Савицкой и др.), которое, по соглашению м-ров юстиции и внутр. дел было передано в Московск. ж. у. и соединено с дознанием о Р. Циммермане, Л. Дале и др. по делу о найденных в здании Московск. техническ. уч-ща революцион. изданиях; обвинялся, вместе с другими, в присылке из Самары в Москву принадлежностей подпольной типографии. Содержался в Самарск. тюрьме с 14 янв. 1888 г. по 3 апр. 1889 г. По выс. пов. от 15 февр. 1889 г. по выдержании в тюремном заключении в течение года и четырех месяцев подчинен гласн. надзору полиции в течении трех лет по месту родины. Отбывал наказание в Петербургск. одиночн. тюрьме; ходатайство его от 21 мая 1889 г. из тюрьмы о избавлении его от принудительн. 10-ти часового труда оставлено без последствий. Освобожден из тюрьмы 15 июня 1890 г. за окончанием срока и водворен под надзором в с. Поповке (Сенгилеевск. у., Симбирск. губ.). Вследствие его ходатайства разрешено переехать в Сызрань (Симбирск. губ.), куда водворен с 21 дек. 1890 г. В дек. 1891 г. симбирск. губернатор возбудил ходатайство об удалении его из Сызрани, в виду его «крайне вредного влияния на окружающих». По окончании срока гласн. надзора подчинен по распоряжению департ. полиции, от 6 июля 1893 г. надзору негласному с воспрещением жительства, помимо столиц, в университетск. городах, в Твери, Н.-Новгороде и Ярославле в течение трех лет. Переехав в Саратов, занимался чертежными работами в упр-нии Рязано-Уральск. жел. дороги. В 1894 г. подвергнут негласному наблюдению, в виду нахождения его адреса при обыске в Париже у эмигранта Е. Лазарева. В 1897 г. поступил по вольному найму в статистическ. отделение Самарск. губ. земск. управы. В 1905 г. находился на службе в Пензенск. губ. земск. управе.

МЮ 1887, № 10130; 1888, № 11077.—ДП III, 1889, №№ 980 и 1004; 1893, № 452.—Обзор XIII, 8, 9, 90.—Ведомость XIV, 48.

Андреев, Григорий, крестьянин дер. Оленей (Быховск. у., Могилевск. губ.). По постановлению могилевск. губ-ра и Особ. совещания от 21 июля 1882 г. подчинен надзору полиции в течение трех лет в Могилевск. губ., как один из «главных подстрекателей» крестьян указанной деревни к беспорядкам, выразившимся в 1880—1881 г.г. в самовольном захвате и распашке помещичьей земли. Выслан из дер. Оленей в один из уездов Могилевск. губ. По постановлению Особ. совещания от 25 июля 1883 г., в виду выраженного им раскаяния, освобожден от надзора.

ДП V, 1882, № 2888.

Андреев. Григорий Петрович.

См. «Семидесятые годы».

Андреев, Иван. В 1888 г. рабочий в Петербурге. По доносу П. Савельева, через него участники московск. рабоч. кружка намеревались завести связи в 1888 г. с петербургск. рабочими.

Обзор XIII, 16.

Л. Меньщиков, Охрана и революция, I, 59.

Андреев, Константин Андреевич, сын унт.-офицера, саратовск. мещанин. Род. в 1866 г. В 1883 г. воспитанник 1-го класса Вольск. учительск. сем-рии. Арестован 2 мая 1883 г. и привлечен к дознанию, при Саратовск. ж. у. по обвинению в хранении и распространении запрещен. сочинений и по подозрению в принадлежности к «преступн. сообщ-ву»; изобличен в имении у себя таковых сочинений. Как привлеченный к дознанию, уволен из Вольск. сем-рии. Находился под стражею в Вольск. тюремн. замке со 2 мая по 16 июня 1883 г. В силу манифеста от 15 мая 1883 г., по соглашению м-ров внутр. дел и юстиции (до 27 сент. 1883 г.,) дело о нем прекращено. В 1884 г. служил писцом в Саратовск. городск. управе и, как исключенный из учебн. заведения, подчинен негласн. надзору. Во втор. пол. 1880-х г.г. поступил в качестве вольноопределяющегося на воен. службу; был юнкером Казанск. пех. уч-ща, которое окончил с чином подпоручика. В 1890 г.—подпоручик 86-го резервн. пех. баталиона. Состоял под негласн. надзором по Саратовск. губ., откуда в апр. т. г. переехал в Казань. По распоряжению департ. полиции от 29 ноября 1890 г. освобожден от надзора.

МЮ 1883, № 11107.—Справ. листок.—ДП III, 1884, № 1082; 1890, № 74, ч. 25.

Андреев, Николай Андреевич, из оренбургск. мещан. Род. ок. 1851 г. Воспитывался в частн. гимназии. На военн. службу поступил вольноопределяющимся 2-го разряда в 1875 г. Офицер с 1878 г. С 1882 г.—поручик Петербургск. местн. команды, помощн. смотрителя Алексеевск. равелина Петропавловск. крепости. В 1882 г. предан суду по делу о сношениях С. Г. Нечаева с волей по обвинению в противозаконн. «бездействии власти, имевшем особенно важное последствие». Судился 24—25 мая 1882 г. Петербургск. военно-окружн. судом. Признан виновным и приговорен по лишении чинов, знаков отличия и всех особых прав и преимуществ, к исключению со службы и к ссылке на житье в Архангельск. губ. с воспрещением всякой отлучки из места, назначенного для его жительства в течение двух лет. Приговор объявлен 28 мая 1882 г. По ходатайству коменданта Петропавловск. крепости, ссылка заменена 6-ти месячным заключением в крепости, с оставлением затем на месте службы.

С. Г. Нечаев в Алексеевск. равелине. «Был.» 1906, VII, 170—177.—П. Щеголев, С. Г. Нечаев в Алексеевск. равелине. «Красн. Арх.» V (1924), 211—212.

Андреев, Николай Петрович, дворянин, сын титул. советника. Род. 4 апр. 1853 г. в г. Перемышле (Калужск. губ.). Учился в Калужск. гимназии, откуда вышел в 1872 г. из 7-го класса, не окончив курса. Осенью 1873 г. переехал в Москву и поступил в Московск. техническ. уч-ще; через год вышел из уч-ща по недостатку средств; жил в Москве и занимался преподаванием уроков. В конце 1870-х г. г. снова по-

ступил в то же уч-ще. Принимал участие в беспорядках, происходивших в Москве 3 апр. 1879 г. на Охотнорядск. площади во время провоза через Москву киевск. студентов. С конца 1879 г. вступил в московск. народовольческ. организацию; был агентом Исполнит. ком-та парт. «Нар. Воли»; занимался организацией кружков, добыванием средств для партии, изготовлением паспортов; делал все необходи-

Н. П. Андреев.

С фотогр. 1883 г.
Из собр. Музея «Каторга и Ссылка».

мые заказы и покупки для московск. народовольческ. типографии вместе с М. Н. Ошаниной; во втор. пол. 1881 г. отправлен Исполн. ком-том в Саратов для организацион. работы. По агентурн. сведениям, за период времени до 1881 г. приобрел обширное знакомство в коммерческ. кругах и, имея коммерческ. поручения, очень много разъезжал по России. В янв. 1882 г. женился на Над. Фирсановой и вместе с нею в марте 1882 г. переехал в Петербург, где продолжал работать в парт. «Нар. Воля». До конца мая т. г. был в Москве, где в мае принимал участие в ликвидации народов. типографии; затем был в Воронеже, Саратове, Самаре. Арестован в Петербурге 5 июня 1882 г. по делу М. Ф. Грачевского и др. Привлечен в числе 71-го лица к дознанию при Петербургск. ж. у. по делу парт. «Нар. Воли». При дознании установлено его знакомство с целым рядом лиц: М. Ф. Грачевским, А. П. Корбою. М. С. Морозом, А. В. Буцевичем и др.; связь же его с Исполн. ком-том не была установлена. Содержался в Доме предв. заключения. По выс. пов. от 2 февр. 1883 г. выслан под гласн. надзор в Вост. Сибирь на пять лет. Из Дома предв. заключения в апр. 1883 г. переведен в Московск. пересыльн. тюрьму, а из нее 22 апр. т. г. отправлен в Вост. Сибирь; прибыл в Тюмень 4 мая т. г. и отправлен далее 14 мая; в день отправления участвовал в беспорядках, происшедших в Тюменск. тюрьме. Прибыл в Якутск 15 окт. 1883 г. и водворен в Кусаганэльском наслеге (Намск. улуса, Якутск. окр.). В 1884 г. переведен в Якутск, где занимался слесарными и кузнечными работами. По постановлению Особ. совещания в февр. 1888 г. срок гласн. надзора продлен на два года с разрешением жительства в Зап. Сибири. Переехал в Курган (Тобольск. губ.), где занимался токарным, столярным, слесарным мастерством и содержал мельницу. Срок гласн. надзора продлен 11 янв. 1891 г. еще на год. За окончанием срока, освобожден от гласн. надзора 19 янв. 1891 г. с подчинением негласн. надзору и с воспрещением жительства в столицах, в Твери, Н.-Новгороде и в Казани в течение трех лет. Жил под негласным надзором в Уфе, где содержал кузнечную мастерскую. В июне 1896 г. уехал из Уфы и жил в Казанск. губ., состоя на службе по Московско-Казанск. жел. дороге. Выбыл из Казани 20 дек. 1899 г. в Баку, но там на жительстве не обнаружен. Розыскивался циркуляром департ. полиции, как подлежащий негласному надзору. Умер в нач. 1900-х г.г. на Кавказе.

Сообщения: Н. Ф. Андреевой, О. К. Булановой, Л. А. Кузнецова, И. И. Майнова, М. С. Морозa.—МЮ 1883, №№ 11020 и 11355; 1885, № 10850.—Справ. листок.—ДП V, 1882, № № 1408 и 1821; III 1882, № 817; 1889, циркуляры; 1889, № 37; 1891, № 225.—Список поднадз. 1884 г., 116; 1887 г., 108; 1888 г., 113; 1889 г., 79.—Обзор XI, 18.

В. Анзимиров, Крамольники, 69 сл.—В. Фигнер, Запечатленный труд, II, 241.—М. Кротов, Якутская ссылка, стр. 60, 164.—Народовольцы после 1-го марта 1881 г. (Ук.) (Программа воспоминаний В. С. Лебедева).—Народовольцы 80—90-х г.г. (Ук.). (В. А. Бодаев, Н. Флеров и «подготовительная группа» парт. «Нар. Воли»).—Д. Кузьмин, Народовольч. журналистика (Ук.).—Народовольцы. III, (1931), 289 (Участники народовольческ. движения). Хроника арестов. Листок «Нар. Воли» I (1883) (Литература парт. «Нар. Воля». Ук.). Хроника борьбы с самодержавием. «Свободн. Россия» II, (1889), 19.—Из «Обзора», составленного деп. полиц. за 1882 г. «Был.» 1906, XI, 249, 258.—В. Фигнер, Из истории «Нар. Воли» после первого марта 1881 г. «Гол. Мин.» 1919, V—XII, 58.—И. Белоконский, К истории политическ. ссылки 80-х г.г. «Кат. и Сс.» 1927, II (31), 114.—Г. Черняевская-Боханов ская, Автобиография. «Кат. и Сс.» 1928, VI(43), 23, 25, 26, 28, 29.—С. Ливщиц, Подпольные типографии 1860—1880-х г.г. «Кат. и Сс.» 1929, I (50), 73.

Андреев, Николай Прокофьевич, участник группы Благоева (1883—1886).

См. «Словарь соц.-демократов».

Андреев, Петр. Привлекался в 1888 г. к дознанию при Петербургск. ж. у. вместе с В. Кудряшевым, О. Петлиной и др. По его делу дал «откровенные» показания А. Г. Маркович, обвинявшийся в «преступных» сношениях с участниками дела 1-го марта 1887 г.

МЮ 1887, № 10047.

Андреев, Петр Прокофьевич, участник группы Благоева (1886 г.).

См. «Словарь соц.-демократов».

Андреев, Сила Андреевич, крестьянин Псковской губ. Род. ок. 1857 г. В военн. службе с 1878 г. Рядовой Петербургск. местн. команды, находившийся в командировке при Алексевск. равелине Петропавловск. крепости. Арестован 29 дек. 1881 г. и привлечен к дознанию по делу о сношениях С. Г. Нечаева с волей (его кличка в письмах Нечаева—«Дядя»). С 29 дек.

1881 г. заключен в Петропавловск. крепость. Предан суду; судился Петербургск. военно-окружн. судом 24—25 мая 1882 г. Признан виновным и приговорен, по лишении некот. лично и по состоянию присвоенных прав и преимуществ, к переводу в разряд штрафованных и к отдаче в дисциплинарн. баталион на 2 года и 6 месяцев. Переведен из крепости в Петербургск. комендантск. упр-ние 30 мая 1882 г., а 23 июня т. г. отправлен в Воронежск. дисциплинарн. баталион.

Список 1879—1884 г.г., л.л. 36 об., 45 об.

С. Г. Нечаев в Алексеевск. равелине. «Был.» 1906, VII, 170, 172—177.—П. Щеголев, С. Нечаев в Алексеевском равелине. «Красн. Арх.» V (1924), 184, 210, 211, 212.

Андреев (он же **Холщевников**), Федор Николаевич, из оренбургск. мещан. В 1887 г. студент Московск. ун-та. За участие в студенческ. беспорядках, происходивших в ноябре 1887 г., исключен из ун-та и выслан из Москвы в Оренбург, где подчинен негласн. надзору.

ДП III, 1887, № 654, ч. 3.

Андреева, обыскана и арестована (?) в 1881 г. в Самаре, по указанию харьковск. студента Началова.

Хроника арестов. «Нар. Воля» VIII—IX (1882) (Литература парт. «Нар. Воля». Ук.).

Андреева, Адриана (?) Александровна—фамилия по мужу А. А. Савицкой.

ДП III, 1889, № 1144.

Андреева, Анастасия, папиросница фабрики Лаферм в Петербурге. Во втор. пол. 1880-х г.г. вместе с Волковой (Тан) организовала в Петербурге женск. народовольч. кружок из работниц фабрики. Ок. 1889 г. была близко знакома с А. Брейтфусом.

А. Брейтфус, Точисский и его кружок. «Красн. Летоп.» 1923, VII, 338.

Андреева, Анна—фамилия, под которою арестована 26 окт. 1883 г. Людм. Алдр. Волкенштейн (см.).

Обзор, VII, 18.

Андреева, Анна Васильевна, петербургск. мещанка. В конце 1879 г. привлекалась к дознанию при Московск. ж. у. по делу об организации в Москве «социально-революционн. центральн. распорядительн. комитета» (?).

Справка (А. Андреева).

Андреева, Анна Михаиловна, самарск. мещанка. Бывш. ученица Богословск. сельск. уч-ща (Кубанск. обл.). Вследствие политическ. неблагонадежности, согласно циркуляру департ. полиции от 21 янв. 1882 г., подчинена негласн. надзору по месту жительства, в Самаре. В 1889 г. служила акушеркой-фельдшерицей в земск. больнице г. Бугуруслана (Самарск. губ.). В 1890 г. служила земск. акушеркой в с. Ждановке (Бузулукск. у., Самарск. губ.). В сред. 1890-х г. г. жила в с. Ключи (Балашовск. у., Саратовск. губ.). Розыскивалась циркуляром департ. полиции от 18 дек. 1897 г., как подлежащая негласн. надзору.

ДП III, 1882, № 101; 1889, циркуляры; 1890, № 74, ч. 46; V 1888, № 7657.

Андреева, (урожд. Боголюбова), Евдокия Яковлевна. Вследствие политическ. неблагонадежности, подчинена гласн. надзору полиции с 31 марта 1886 г. на два года, по месту жительства, в Одессе.

Список. поднадз. 1888 г., 66.

Андреева, Екатерина Казимировна—фамилия по второму мужу урожденной Медецкой, по первому мужу Ек. Каз. Дическуло (см.).

Участники народовольческ. движения. Сб. «Народовольцы» III (1931), 289.

Андреева, Елизавета Ивановна—см. Ел. Ив. Левченко-Андреева.

Андреева, Надежда Петровна, дочь титулярн. советника, дворянка, сестра Н. П. Андреева. Род. ок. 1858 г. Училась в Калужск. женск. гимназии и в Петербурге на педагогическ. курсах. В 1879—нач. 1880-х г.г. принадлежала к центральн. московск. народовольческ. группе; помогла в мае 1882 г. ликвидировать на квартире Г. Чернявской остатки народовольческ. типографии. В 1882 г. подчинена негласн. наблюдению, в виду ее поездки на свидание в Сибирь с сосланным братом, Н. П. Андреевым. В 1884 г. вследствие политическ. неблагонадежности воспрещено жительство в Москве и Московск. губ. Жила в Калуге, где давала уроки; в 1891 г. ходатайство ее об открытии в Калуге частн. учебн. заведения департ. полиции отклонено. В 1896 г. отменено запрещение жить в Москве; состояла учительницей в московск. учебн. заведениях.

ДП III, 1889, № 1371; 1891, № 210.

Программа воспоминаний В. С. Лебедева. Сб. «Народовольцы» I, 161.—Участники народовольческ. движения. Сб. «Народовольцы». III 289.

Г. Чернявская-Бохановская, Автобиография. «Кат. и Сс.» 1928, VI (43), 23, 29.

Андреева, (урожден. Фирсанова), Надежда Федоровна, дочь купца, жена дворянина Н. П. Андреева. Род. в Москве 15 янв. 1856 г. Окончила 3-ю Московск. гимназию. В парт. «Нар. Воли» не состояла, но сочувствовала ей, помогала деньгами и прятала нелегальн. литературу. Выйдя замуж в янв. 1882 г., приехала в Петербург. Арестована в Петербурге 5 июня 1882 г., содержалась месяц в Доме предвар. заключения, после чего выпущена на свободу под денежн. залог в 12 000 рублей. Привлечена в числе 71-го лица к дознанию, при Петербургск. ж. у. по делу парт. «Нар. Воли», по обвинению в сношениях с М. Ф. Грачевским и др. народовольцами. По выс. пов. от 2 февр. 1883 г. подчинена гласн. надзору в течение трех лет в избранном ею месте жительства. В том же году последовала за мужем в Вост. Сибирь. Прибыла 15 окт. 1883 г. в Якутск и в ноябре 1883 г. водворена вместе с мужем в Кусаганэльском наслеге (Намск. улуса, Якутск. окр.). Состояла под гласн. надзором в Якутск. области по 2 февр. 1886 г. Затем вместе с мужем жила в Якутске и в Кургане (Тобольск. губ.), В 1931 г.—пенсионерка Всесоюзн. общ-ва политкаторжан.

Из архива Всесоюзн. общ-ва политкаторжан. Дело ветеранск. комиссии.—МЮ 1883, № 11020.—Справ. листок.—ДП III, 1889, № 37.—Обзор IV, 10; VI, 106.—Список поднадз. 1884 г., 116.

М. Кротов, Якутская ссылка 1870—1880-х г.г., стр. 164.

Из «Обзора», составлен. деп. полиц. в 1882 г. «Был.» 1906, XI, 249, 258.—И. Белоконский, К истории политической ссылки 1880-х г.г. «Кат. и Сс.» 1927, II (31), 144.

«Андрей»—революцион. кличка Ап. Ир. Немоловского.
МЮ 1885, № 10939.

«Андрей (Егор?) Иванович»—революционн. кличка, под которою был известен в Ростове н/Д Л. И. Ясевич.
МЮ 1887, № 10015.

«Андрей Васильевич»—революц. кличка в Париже в 1885 г. А. Макаревского (см.).
«Летоп. Рев.» 1924, II, 63.

«Андрей Петрович»—революцион. кличка нелегального интеллигента-народовольца, ведшего пропаганду среди петербургск. рабочих в 1880—1881 г.
В. Панкратов, Из деятельности среди рабочих в 1880—1884 г.г. «Был.» 1906, III, 239.

«Андрей Петрович»—революцион. кличка, под которой был известен в Ростове н/Д. П. Елько.
А. Кулаков, О трех предателях. «Кат. и Сс.» 1930, VI (67), 80.

Андрейчук, Василий Данилович—см. В. Д. Анейчик.

Андреюшкин, Пахомий Иванович, государствен. крестьянин Кубанск. обл., внебрачный сын казачки станицы Медведковской (Кубанск.

П. И. Андреюшкин.
С фотогр. 1886 г.
Из собр. Музея «Каторга и Ссылка».

обл.) и богатого грека С. Род. 15 мая 1865 г. в ст. Медведковской. Учился сначала в городск. училище, а затем окончил Кубанск. войск. гимназию (в Екатеринодаре). Будучи гимназистом, был основателем кружка саморазвития, имевшего свою небольшую библиотеку и устраивавшего постоянные чтения. В 1886 г. поступил на естественн. отделение физ.-математ. фак-та Петербургск. ун-та с тем, чтобы затем перейти в медиц. ак-мию. По данным департ. полиции (находился под негласн. наблюдением с лета 1886 г.) принадлежал к петербургск. кружку донцов и кубанцев (В. Генералов, Р. Шмидова, Ор. Говорухин и др.), находившемуся в тесных сношениях с виленск. революцион. кружком, организованным И. Дембо и А. Гнатовским. В конце 1886 г. примкнул (привлечен П. Шевыревым) к террористическ. фракции «Нар. Воли» и принял участие в организации покушения на Александра III. Вместе с В. Генераловым изготовлял для снарядов азотн. кислоту и наполнял снаряды отравленными пулями; принял на себя обязанность метальщика. Вследствие перехваченного его письма к студ. Игану Никитину, арестованному в Харькове 26 февр. 1887 г., за ним с 27 февр. т. г. в Петербурге было организовано «неустанное наблюдение». Арестован на Невск. проспекте, при третьем выходе на улицу с метательным снарядом, 1 марта 1887 г. Предан суду по обвинению в принадлежности к преступн. сообществу, имеющему себя террористическ. фракцией «Нар. Воли», в изготовлении разрывн. метательн. снарядов, с целью бросить их под экипаж государя. С 1 марта 1887 г. содержался в Петропавловск. крепости до 14 апр. т. г., после чего переведен в Дом предв. заключения. Судился особ. присутствием Сената с 15 по 19 апр. 1887 г. Признан виновным и приговорен к лишен. всех прав состояния и к смертн. казни через повешение. Переведен в Петропавловск. крепость 25 апреля; в ночь на 5 мая «сдан конвою для доставления в Шлиссельбургск. крепость»; повешен там на рассвете 8 мая 1887 г.

Сообщение Е. И. Яковенко.—МЮ 1887, № 100 4.—Список 1884—1887 г.г., л.л. 86 об., 89 об., 90 об., 93 об.—Обзор, XII, 14, 22, 105, 161.—Бурцев, За сто лет, II, 126, 130.—Хроника, 310, 318.—Больш. энциклопедия, XXI.—Больш. сов. энциклопедия, II.

М. Новорусский, П. А. Андреюшкин. Сб. «Галлерея шлиссельбургских узников», 218—219.—О. М. Говорухин, Воспоминания о А. И. Ульянове, П. Я. Шевыреве, В. Д. Генералове и П. И. Андреюшкине. Сб. «А—др И. Ул-янов», 227, 228, 236—238.—Е. Яковенко, П. И. Андреюшкин, В. Д. Генералов, П. Я. Шевырев, М., 1931.

Процесс 21-го, стр. 47—48.—В. Фигнер, Шлиссельбургские узники. Собран. сочинений, IV (Ук.).—А. С. Поляков, Второе первое марта, 13, 26—28, 31—33, 35—38, 40—42, 45, 51, 85—61. И. Лукашевич, Первое марта 1887 г. Воспоминания, 2, 13, 16—18, 21, 33, 37—39, 42, 44, 45, 46.—М. Новорусский, Записки шлиссельбуржца, 19, 215.—В. С. Панкратов, Жизнь в Шлиссельбургской крепости (Ук.).—Л. А. Волкенштейн, Из тюремных воспоминаний (Ук.).—Процесс 1-го марта 1887 г. (Ук.).—Т. Романченко, Рабочая организация в Ростове в 1885—1887 г.г. Сб. «Народовольцы» I, 130.—Бартенев, Воспоминания петербуржца о втор. полов. 1880-х г.г. Сб. «А—др И. Ульянов», стр. 27.—С. Никонов, Жизнь студенчества и революцион. работа 80-х г.г. Там же, стр. 154, 155, 160, 165, 167.—И. Лукашевич, Из воспоминаний. Там же, стр. 184, 187, 188, 195.—М. Новорусский, А. И. Ульянов. Там же, стр. 200.—С. Хлебников, Воспоминания о А. И. Ульянове. Там же, стр. 267.—Дело 1-го марта. Там же, стр. 357—360, 371, 389—413.—Е. Яковенко, Процесс 1-го марта 1887 г. Сб.» «Нар. Воля» перед царским судом, II (Ук.)—В. Поссе, Мой жизненный путь, 42—44, 506.—Е. Левицкий, Партия «Нар. Воля», 192.—Е. Колосов, Государева тюрьма Шлиссельбург (1930), 231, 328—329.—В. Невский, От «Земли и Воли» (Ук.).—Б. Д. Оржих, В рядах «Нар. Воли». Сб. «Народовольцы» III, 104.—В. Головкин, Из воспоминаний народника. Там же, 224.—Ф. Смирнов. Отголоски «Нар. Воли». Там же, 242, 244.—Участники народовольческ. движения. Там же, 289.

Апрельский процесс. «Общее Дело» № 97 (1887), 9—11.—Хроника. «Общее Дело» № 98 (1887).—Хроника борьбы с самодержавием. «Свободн. Россия» I (1889), 59.—Хроника. «С родины на родину» I (1893), 3.—В. Б (артене)в, Воспоминания петербурж-ца 1880-х г.г. «Мин. Годы» 1908, X, 177, 187. —И. Лукашевич, Воспоминания о деле первого марта 1887 г. «Был.» I (1917), 32 сл.; II (1917), 122.—И. Гревс, В годы юности. «Был.» XII (1918), 85.—Б. Николаевский, Скорбные страницы Шлиссельбургск. летописи. «Был.» XIII (1918), 81.—А. Поляков, Второе первое марта. «Гол. Мин.» 1918, X—XII, 245 сл.—Б. Н-ский, Жертвы первого мая 1887 г. «Был.» XXXII (1925), 197, 198, 199.—В. Водовозов, Встречи с А. И. Ульяновым. «Был.» XXXIV (1925), 133.—Е. Яковенко, О втором первом марта. «Кат. и Сс.» 1927, III (32), 7 сл.—О. Говорухин, Воспоминания о террористич. группе А. И. Ульянова. «Октябрь» 1927, III, 149—150, 153, 158.—Новые данные о деле 1 марта 1887 г. «Кат. и Сс.» 1930, X (71), 137—146.

Андржейкович, Ольга Яковлевна—фамилия по мужу О. Як. Рубанчик (см.).

О. Буланова, Странички воспоминаний.«Был.» XXIV (1924), 88.

Андржейкович (он же **Буттовт-Андржейкович**), Степан (Стефан-Имгоф?) Александрович, поляк, дворянин Гродненск. у. и губ., землевладелец той же губ., по матери внук графа Бенигсена, одного из убийц Павла I. Род. в 1861г. Учился в Гродненск., Витебск. и Петербургск. 2-й гимназиях; вышел из 7-го класса последней, не окончив курса. По показанию Андржейковича, будучи учеником 2-й Петербургск. гимназии, был членом партии «Пролетариат» до сент. 1882 г., когда, по предложению центральн. ком-та «Пролетариата», перешел на нелегальн. положение и вступил в парт. «Нар. Воля». С полов. июня 1882 г. до полов. янв. 1883 г. жил в Петербурге вместе с Бобоховым и Степановым. В 1882 г. познакомился с наборщиками А. Никвистом и Трофимовым; первый по поручению Андржейковича тайно отпечатал в типографии Шеперсона, где работал, воззвание «К русскому общ-ву», а затем передал ему значительное количество шрифта. По показанию Андржейковича, ему было специально поручено типографское дело и в его ведение предоставлена «летучая типография» партии; кроме того, занимался также гектографированием революционных изданий. Печатал по своему «способу», переходя из одной квартиры в другую, имея шрифт в карманах и оставаясь в квартире не более неск. часов. Им была устроена (?) народоволь ческ. типография, обнаруженная на Ковенск. переулке, где он жил вместе с Н. Паули, под фамилией Трофимова. В ночь на 13 марта 1883 г. в специально нанятой комнате вместе с Н. Паули и А. Никвистом отпечатал прокламацию к коронации Александра III. В сред. мая 1883 г. поселился вместе с Н. Паули, в квартире по Рижск. проспекту, с подложным паспортом на имя чиновника Полтавск. губ. правления Вл. Баженова. Обыскан и арестован на этой квартире вместе с Н. Паули в ночь на 1 июня 1883 г.; при обыске обнаружены принадлежности тайной типографии, значительное количество отпечатанных изданий и т. д. С 1 июня 1883 г. содержался до 14 сент. т. г. в Петропавловской крепости, после чего переведен в Дом предварит. заключения. Привлечен к дознанию, при Петербургск. ж. у. (дело Н. Паули, С. Андржейковича и др.). При допросах признал свою принадлежность к партии «Нар. Воля». По выс. пов. от 9 мая 1884 г. выслан в Вост. Сибирь под гласн. надзор полиции на пять лет. Отправлен из Дома предвар. заключения 13 июня 1884 г. в Москву для дальнейшего следования в Сибирь. В конце 1884 г. водворен в Минусинске (Енисейск. губ.). В 1886 г. предназначен к переводу в Туруханск (Енисейск. губ.); в окт. 1886 г. временно, по болезни, находился в Енисейске, где остался до конца ссылки. По постановлению Особ. совещания от 16 мая 1889 г. по окончании срока гласн. надзора подчинен негласному с воспрещением жительства в столицах, в Киеве, Харькове, Одессе, Екатеринославе, Ростове н/Д., Твери, Туле, Орле и Курске в течение двух лет. Выбыл 20 июня 1889 г. из Енисейска в Красноярск, где жил до 1899 г., состоя под негласн. надзором; давал уроки, работал в часовой мастерской. В 1899 г. выехал в Гродно. В 1900—1902 г.г. жил в Н.-Новгороде, где давал уроки иностранных языков и сотрудничал в «Нижегородск. Листке». В 1902 г. дал подписку об «отречении от всякой противоправительственной деятельности», вследствие чего по постановлению м-ра внутр. дел от 26 апр. 1902 г. получил право жительства в Петербурге и Петербургск. губ. Поселился в Петербурге, где служил в страховом общ-ве «Надежда». До 1903 г. продолжал состоять под негласн. надзором.

Сообщение И. И. Попова.—Из материалов народовольческ. кружка при Всес. общ-ве политкаторжан.—МЮ 1883, № 1106 ; 1884, № 10791.—Справ. листок.—ДП III, 1889, №№ 1024, 1164 и 1167; 1890, № 74, ч. 74.—Список 1879—1884 г.г., л.л. 80,81 об. 86.—Обзор: VI, 56; VIII, 104.—Список под надз. 1887 г., 32; 1888 г., 28; 1889 г., 24.—Бурцев, За сто лет, II, 115.—Словарь Граната, т. 40, с. 38 (Автобиография О. К. Булановой).

И. И. Попов, Минувшее и пережитое, I—II (Ук. —Н. К-н, Материалы по истории ссылки в Степной край, 19.—И. И. Попов, Революционные организации в Петербурге в 1882—1885 г.г. Сб. «Народовольцы» I, 57,60,61.—М. Г. Шебалин, Петербургск. народовольческ. организация в 1882—1883 г.г. Там же, 43, 44.—О. Буланова-Трубникова, Три поколения, 189.—С. А. Иванов, Из народовольческ. воспоминаний. Сб. «Народовольцы» II (Ук.).—И. И. Попов, Необходимые поправки. Там же (Ук.).—С. Елпатьевский, Воспоминания, 173.—Участники народовольческ. движения. Сб. «Народовольцы» III (1931), 289.

Хроника революцион. борьбы. «Нар. Воля» XI—XII (1885) (Литература парт. «Нар. Воля». Ук.).—Сведения о политических ссыльных. «Наше Время» II (1898), 74.—С. Мартынов, По «закону». «Заветы» 1914, VII, 142.—О. Буланова, Странички воспоминаний. «Был.» XXIV (1924), 88.—И. Белоконский, К истории политическ. ссылки 80-х г.г. «Кат. и Сс.» 1927, II (31), 144.—И. Попов, С. А. Иванов. «Кат. и Сс.» 1928, II (39), 168.—С. Ливщиц, Подпольные типографии 60—80-х г.г. «Кат. и Сс.» 1929, VI (55), 59. Вишневецкий, Енисейск. ссылка в 1878—1893 г.г. «Кат. и Сс.» 1930, VIII—IX (69—70), 172.

Андриевский, Андрей Андреевич. Род. ок. 1856 г. В 1879 г. окончил Новороссийск. ун-т, после чего был преподавателем в гимназии в Николаеве. В виду агентурных сведений относительно устройства в своей квартире тайных собраний, обыскан в февр. 1880 г. в Николаеве.

Справки (М. Галицкая, Ф. Саличко, Черняховская, А. Андриевский).
Участники народовольч. движения. Сб. «Народовольцы» III, 289.

Андриевский, Василий, крестьянин мест. Почаево (Киевск. губ.). Арестован 5 апр. 1881 г. в с. Огиевец (Киевск. губ.) за пропаганду среди крестьян.

Справка (В. Андриевский).

Андриевский, Василий Трофимович, сын священника. В сред. 1880-х г.г. воспитанник Черниговск. дух. сем-рии. Деятельн. участник черниговск. тайн. украинофильск. кружка семинаристов. В 1886 г. привлечен к дознанию при Черниговск. ж. у. по делу об обнаружении в Черниговск. сем-рии запрещен. сочинений. (дело В. Андриевского, Н. Баптиданова и др.). По выс. пов. от 18 мая 1888 г. подчинен гласн. надзору по месту жительства родителей в течение 4-х лет вне местностей, объявленных на положении усилен. охраны; жил под надзором в Черниговск. губ.

Список поднадз. 1889 г., 88.—Ведомость XI, 42, 43; XIII, 51.
Б. Титлинов, Молодежь и революция, 51, 53.

Андронников, Георгий Захарович, князь, сын землевладельца. Род. ок. 1860 г. на Кавказе. Окончил Тифлисск. гимназию. В перв. полов. 1880-х г.г. студент Ин-та путей сообщения, который окончил. По сведениям департ. полиции, на его квартире, в которой он проживал вместе с С. Дегаевым, в 1881 г. происходили собрания учащейся молодежи. По заявлению В. Папина, в дек. 1881 г. находился в сношениях с членами кронштадтск. народовольч. морск. кружка. Принадлежал в нач. 1880-х г.г. к кружку путейцев, организованному Куницким и С. Дегаевым с целью содействия революцион.движению; вел пропаганду среди рабочих. По показанию С. Дегаева, должен был участвовать в ограблении Горийск. казначейства. Арестован в ночь на 16 марта 1884 г. в Петербурге и содержался под стражей с 17 марта по 18 июля т. г. в Доме предв. заключения, после чего освобожден под денежн. залог в 5 000 рубл. Привлечен к дознанию при Петербургск. ж. у. по делу о тайных кружках, среди морск. офицеров, лиц воен. ведомства и воспитанников специальн. учебн. заведений (дело В. Л. Дружинина, Н. Зиновьева и др.). Изобличен в организации вместе с И. Мехмандаровым кружка в Инст-те путей сообщения. По выс. пов. от 17 июля 1885 г. вменено в наказание предварительн. содержание под стражей. Выслан (?) из Петербурга. С открытием работ на Сибирск. жел. дороге работал инженером в Иркутске. В 1905 г. был одним из активных работников, принявших участие в железнодорожном движении в Иркутске. Эмигрировал из России в 1906 г. в Турцию.

Из материалов народовольческ. кружка Всесоюзн. общ-ва политкаторжан.—Справки (Колониус, Комбиаджио, [С. Юрьев]). — МЮ 1884, № 10999.—Обзор: VIII, 69, 95; X, 16.—Справ. листок.
И. Попов, Минувшее и пережитое, I—II (Ук.).—Участники народовольч. движения. Сб. «Народовольцы» III, 289.
Хроника преследований. «Нар. Воля» III (1880) Литература парт. «Нар. Воля». Ук.).—Арестная хроника. «Нар. Воля» (X 1884) (Там же).—Корреспонденция. «Общее Дело» № 60 (1884), 16.—С. Багоцкий, Возвращение в 1917 г. полит. эмигрантов из Швейцарии в Россию. «Кат. и Сс.» 1925, I (14), 23.

Андрусевич, Иван Михайлович, дворянин, сын колл. советника. Род. ок. 1867 г. Учился в Слуцк. гимназии; вышел из 5-го класса. В 1886 г. жил на уроке у волостн. писаря Пуковск. вол. (Игуменск. у., Минск. губ.) Ластовского. Обыскан 8 марта 1886 г. по доносу Ластовского о том, что Андрусевич имеет запрещен. книгу и читает ее крестьянам. Привлечен к дознанию. при Минск. ж. у.; во время дознания состоял под особ. надзором полиции. Показал, что брошюру «Дядя Шимон» получил от своего товарища по гимназии Антона Ряжева в янв. 1886 г. По выс. пов. от 23 авг. 1887 г. подчинен гласн. надзору в течение двух лет в доме его матери, в г. Слуцке, вследствие его крайне болезнен. состояния. По окончании срока гласн. надзора по распоряжению департ. полиции от 5 марта 1890 г. подчинен негласному. В 1892 г. находился в Москве в университетск. клинике на излечении от хроническ. нервн. паралича. В марте 1893 г. в виду неизлечимости болезни выбыл в Слуцк, где умер 9 июля 1893 г.

МЮ 1886, № 10167.—ДП III, 1887, № 822; 1890, № 74, ч. 42.—Список поднадз. 1888 г., 52; 1889 г., 44.—Ведомость, XI, 46.

Андрусевич, Николай Михайлович, дворянин, сын. колл. советника, брат Ив. М. Андрусевича. Род. ок. 1864 г. Окончил Слуцк. гимназию. Во втор. полов. 1880-х г.г.—студент Московск. ун-та. В 1886 г. у него и у студента Л. Леймбаха, с которым он жил на одной квартире и который находился в близких отношениях с Л. Домбровской, произведен обыск. За участие в студенческ. беспорядках, происходивших в Москве в конце ноября 1887 г., исключен из ун-та и по распоряжению московск. ген.-губ-ра выслан из Москвы. Жил в Слуцке, где состоял под негласн. надзором, прекращенным в 1889 г. Умер (?) ок. 1890 г.

МЮ 1887, № 10118.—ДП III, 1887, № 654, ч. 3; V, 1887, № 7245, ч. 1.

Андрузский, Андрей Федотович, дворянин Пирятинск. у. (Полтавск. губ.). Род. ок. 1857 г. в Полтавск. губ. Окончил Полтавск. гимназию и один год был в Киевск. ун-те. Поступил вольноопределяющимся в 97-й пехотн. Лифляндск. полк; поступил в юнкерское уч-ще, откуда исключен и послан обратно в полк. Арестован в апр. 1879 г. за распространение революцион. идей среди товарищей в Киеве. Судился Киевск. военно-окружным судом; 25 февр. 1880 г. признан виновным в произнесении «дерзких речей» в Киевск. воен. госпитале и приговорен к лишен. всех прав состояния и к каторжн. работам на 10 лет; по конфирмации киевск. ген.-губ-ра срок каторжных работ сокращен до четырех лет. В 1880 г. из Мценск. пересыльн. тюрьмы отправлен в Сибирь; прибыл на Кару 16 окт. 1880 г. В 1883 г. отправлен на поселение в Петровск. завод (Забайкальск. обл.). По постановлению Особ. совещания в 1884 г. к нему применен п. 8 ст. VII манифеста от 15 мая 1883 г.

ДП V, 1882, № 1537, ч. 1.—Календарь «Нар. Воли», 141.—Бурцев, За сто лет, II, 104.—

Хроника, 131.—Словарь Граната, т. 40, стр. 605 (Автобиография С. В. Ястремского).

Л. Дейч, 16 лет в Сибири (Ук.).—В. Новицкий, Из воспоминаний жандарма, 124, 262—263. Хроника преследований. «Листок «Нар. Воли» II (1880) (Литература парт. «Нар. Воля». Ук.).—Г. Осмоловский, Карийцы. «Мин. Годы» 1908, VII, 125.—С. Ястремский, Кара. «Канд. Звон» 1925, I, 8.—И. Белоконский, К истории политическ. ссылки 80-х г.г. «Кат. и Сс.» 1927, II (31), 144.

Андрушевич, Антон. Студент Харьковск. ветерин. ин-та. За участие в студенческ. беспорядках, происходивших в 1882 г., уволен из ун-та на год.

ДП III, 1883, № 1346, ч. 1.

Андрущенко (по мужу Горинович), Надежда Николаевна, дворянка, дочь бывш. станового пристава Золотоношск. у. (Полтавск. губ.). Род. ок. 1864 г. Окончила Киевск. ин-т для благородн. девиц и до 1881 г. была слушательницей высш. женск. медицинск. курсов в Киеве. В 1881 г. уехала в Петербург и 2 окт. т. г. вышла замуж за В. Е. Гориновича, обвенчавшегося с нею по подложному паспорту на имя В. С. Петрова, под каковою фамилиею он жил еще в Киеве. В ноябре 1881 г. должны были выехать из Петербурга вместе с мужем, как лица, не имеющие определенных занятий. Переехав в Москву, жила вместе с мужем сперва под фамилией Петровой, а потом Хоменко, зная о принадлежности мужа к парт. «Нар. Воля»; в Москве оба они находились в сношениях с виднейшими народовольцами (М. Грачевский, Ю. Богданович, Н.Смирницкая, И. Калюжный и др.). При аресте мужа на улице, 9 апр. 1882 г., успела скрыться и переселилась в Петербург, где проживала под фамилией Надежды Антоновны Кушнеренко и продолжала вести знакомство с революционными деятелями. Арестована 5 июня 1882 г. в Петербурге и привлечена, в числе 71-го лица, к дознанию при Петербургск. ж. у. по делу М. Ф. Грачевского и др. На допросах показала, что, относясь сочувственно к принципам парт. «Нар. Воля», сама к партии не принадлежала и участия в делах ее не принимала. По выс. пов. от 2 февр. 1883 г. выслана под гласн. надзор в Зап. Сибирь сроком на три года. Получив разрешение последовать за мужем, осужденным в каторжные работы, прибыла с ним вместе на Кару, где умерла в 1887 г.

МЮ 1883, № № 11020 и 11021.—ДП III, 1889, № 801.—Обзор VI, 106.

Л. Дейч, 16 лет в Сибири, 352.—К. Н—н, Материалы по истории ссылки в Степной край, 11, 59. Хроника арестов. «Листок «Нар. Воли» I (1883) Литература парт. «Нар. Воля». Ук.).

Андрющенко, Михаил Иванович, сын колл. регистратора. Род. 18 окт. 1865 г. Окончил Пятигорск. прогимназию в 1881 г. и в 1886 г.—Владикавказск. реальн. уч-ще. В 1887 г. по выдержании экзамена поступил в Лесной ин-т в Петербурге. В нач. 1889 г. принимал участие в студенческ. кружке в Петербурге; присутствовал на собраниях, на квартире Ант. Левитского, где обсуждалась «программа земщины» и организация тайн. общ-ва для распространения соц.-революционн. идей. Арестован в Петербурге и содержался под стражей с 27 марта по 25 апр. 1889 г. Привлечен к дознанию при Петербургск. ж. у. по делу об организации кружков среди студентов Лесного ин-та (дело В. Петропавловского, Черевкова и др.). Во время производства дознания подчинен особ. надзору; в нач. апр. 1890 г. выбыл в Пятигорск. По выс. пов. от 9 мая 1890 г. по вменении в наказание предварит. содержания под стражей подчинен гласн. надзору на год, с заменою означенного надзора на время пребывания его в учебн. заведении надзором учебн. нач-ства. За участие в студенческ. беспорядках, происходивших в марте 1890 г., уволен из ин-та и в виду вышеупомянутого выс. повеления подчинен гласн. надзору полиции по месту жительства, в Пятигорске. В мае 1891 г. по окончании срока освобожден от гласн. надзора и по распоряжению департ. полиции от 13 июня т. г. подчинен надзору негласному. В 1897 г. поступил на должность лесничего в Орское лесничество (Тургайск. окр., Оренбургск. губ.). Негласн. надзор прекращен по циркуляру департ. полиции от 12 марта 1903 г.

МЮ 1889, № 10850.—ДП III, 1891, № 505.—Обзор XIV, 80, 118.

Н. Медведский, За четыре десятилетия. «Известия Ленингр. Лесн. ин-та» XXXVII (1929), 59—60.

Анейчик (Анейчук, Андрейчук), Василий Данилович, мещанин г. Василькова (Киевск. губ.). Род. ок. 1862 г. Учился в ремесл. уч-ще в Киеве (?). В нач. 1880-х г.г.—слесарь в Киеве. В конце 1880 г.—в нач. 1881 г. принадлежал в Киеве к революцион. кружку П. Иванова; принимал участие в собраниях кружка; оказывал содействие руководителям кружка в подыскании квартиры для собраний, при чем таковая была нанята на его имя. Приговором Киевск. окружн. суда от 5 ноября 1881 г., обращенного к исполнению 16 янв. 1882 г., присужден за кражу со взломом к заключению в рабочем доме на год. Отбывал наказание с 1 февр. 1882 г. в Киевск. тюремн. замке, когда был привлечен, в числе 69-ти лиц, к дознанию, производившемуся с дек. 1881 г. при Киевск. ж. у. по делу о киевск. народовольческ. революцион. кружках (дело Н. Геккера, Ис. Левинского и др.). При допросе сознался и указал сообщников. По выс. пов. от 6 апр. 1883 г. подчинен гласн. надзору на два года по месту жительства в г. Василькове. Скрылся из г. Василькова и разыскивался по циркуляру департ. полиции от 21 сент. 1883 г.

МЮ 1882, № 9428.—Справ. листок.—ДП III, 1883, № 4.—Обзоры: III, 88; VI, 108.—Список поднадз. 1884 г., 64.—Список разыскиваемых лиц 1887 г., 3—4.

М. Балабанов, К истории рабоч. движения на Украине, 77 — 131.—Участники народовольческ. движения. Сб. «Народовольцы» III, 289.

Анелевский, Владислав-Амброзий Францевич, дворянин (мещанин?). Род. 7 дек. 1864 г. в г. Ловиче (Варшавск. губ.). Учился в 3-й Варшавск. гимназии, где прошел три класса, и перешел в 4-х классн. коммерческ. (?) училище в Варшаве, где кончил курс в 1881 г. По ремеслу каменьщик (штукатур). Проживая в 1888 г. в Варшаве, принадлежал к кружку, организованному Л. Кульчицким, ставившему целью пропаганду среди рабочих и распространение изданий парт. «Пролетариат». Вхо-

дил в Варшавск. рабочий комитет парт. «Пролетариат» и занимал в партии выдающееся положение: устраивал на своей квартире собрания, распространял среди рабочих издания парт. «Пролетариат», собирал деньги на нужды партии и поддерживал сношения с эмигрантами. Кроме того, 9 июля 1888 г. вместе с А. Домбровским расклеил в Варшаве воззвание к рабочим. Привлечен к дознанию, производившемуся с июля 1888 г. при Варшавск. ж. у. по делу парт. «Пролетариат». Успел скрыться до ареста. По соглашению м-ра внутр. дел с м-ром юстиции (до 8 дек. 1890 г.) дело о нем приостановлено впредь до явки или задержания. Приобретя от своего товарища К. Студницкого-Гизберта заграничный паспорт, выехал 7 окт. 1888 г. через границу в Краков, где именовал себя студентом Дерптск. ун-та Студницким-Гизбертом. Спрошенный местн. полицией о цели своего приезда, не мог дать объяснения на немецком языке, и хотя обыском, произведенным у него, ничего преступного обнаружено не было, тем не менее он был выслан 12 окт. т. г. из Кракова и в тот же день через границу с упомянутым паспортом возвратился в Россию. Прожив около двух месяцев в Лодзи и в дер. Повонзки (под Варшавою) и получив от Л. Кульчицкого деньги, тайно перешел границу. В дек. 1888 г. прибыл в Цюрих, где поселился под фамилией Владимира Волковича; жил вместе с Исаием Кассиушем на средства, получаемые от Ал-дра Дембского. В нач. 1889 г. вступил в парт. «Пролетариат» за границей; был членом польск. рабоч. клуба и русск. читальни в Цюрихе. Участвовал в первом социалист. конгрессе в Париже в 1889 г. После взрыва бомбы в Цюрихе 22 февр. (6 марта) 1889 г. по просьбе А. Дембского разыскал раненого И. Дембо и вместе с Л. Уманским и Конниковым доставил его в кантональный госпиталь. Благодаря этому обстоятельству, у него на квартире в Цюрихе 23 февр. (7 марта) т. г. произведен обыск; при обыске назвался сыном надв. советника, уроженцем и жителем г. Львова Федором Каспареком. В тот же день был арестован вместе с И. Кассиушем и заключен в Цюрихскую кантональную тюрьму, где содержался под стражей до 24 апр. (8 мая) 1889 г. Согласно постановлению Швейцарск. федеральн. совета от 25 апр. (7 мая) 1889 г. в числе других лиц выслан из Швейцарии, как уличенный в принадлежности к террористическ. организации. Уехал вместе с И. Кассиушем в Париж, где по рекомендации А. Дембского познакомился со Ст. Мендельсоном; жил на средства последнего. Через шесть недель Ст. Мендельсон, снабдив его денежными средствами, послал в г. Познань в качестве делегата парт. «Пролетариат» с транспортом революцион. изданий. Прожив в Познани около пяти месяцев под фамилиями: Оссендорфа и Мацеевича, занимался распространением революцион. изданий, организацией кружков парт. «Пролетариат»; агитировал для проведения в германский парламент Осипа Янишевского. Арестован 2 (22?) янв. 1890 г. в Познани по обвинению в подстрекательстве к насильственн. действиям и в оскорблении величества; при аресте назвался каменьщиком Ст. Козальским, а затем—позолотчиком Ад. Домбровским. Познанским судом 10 июня 1890 г. приговорен к годичн. тюремн. заключению, а в марте 1891 г. передан русским властям. «Принят негласно» от прусских властей 26 февр. 1891 г. на пограничн. пункте близ Скальмержиц и препровожден в X-й павильон Александровск. цитадели в Варшаве. Привлечен к двум дознаниям: по делу парт. «Пролетариат» и к производившемуся при Петербургск. ж. у. по делу о цюрихск. революцион. кружках. На допросах заявил о необходимости политическ. революции в России, но в знании о изготовлении И. Дембо и А. Дембским разрывных снарядов в Цюрихе отказался. По выс. пов. от 15 апр. 1892 г. подвергнут тюремн. заключению на пять лет, а по отбытии наказания—высылке на жительство под гласн. надзор в отдаленные местности Вост. Сибири на пять лет; принятием этой меры было разрешено приостановленное в 1890 г. дознание о нем по делу парт. «Пролетариат». Доставлен 25 мая 1892 г. в Петербургск. одиночн. тюрьму для отбытия наказания. Обратился 5 февр. 1895 г. к м-ру внутр. дел с прошением о сокращении ему, в виду его болезненного состояния, тюремн. заключения. Согласно манифеста от 14 ноября 1894 г., на основании последовавшего 2 марта 1895 г. выс. соизволения по докладу м-ра внутр. дел срок тюремн. заключения сокращен на год и 8 месяцев с тем, чтобы 15 авг. 1895 г. он был выслан в Вост. Сибирь на указанный срок. Обратился 27 мая 1895 г. с новым прошением к м-ру внутр. дел с просьбою об отправлении его в Вост. Сибирь немедленно, во избежание нахождения до весны в Московск. пересыльн. тюрьме. С разрешения м-ра внутр. дел отправлен из Петербургск. одиночн. тюрьмы 22 июня 1895 г. в Сибирь. Доставлен 1 ноября т. г. в Иркутск. тюремн. замок и 20 дек. 1895 г. водворен в г. Балаганске (Иркутск. губ.). По докладу м-ра внутр. дел последовало 28 ноября 1896 г. выс. соизволение на сокращение гласн. надзора на год, в виду его безупречного поведения. Возвращаясь домой 20 дек. 1898 г. от своего товарища Рункевича, нечаянно выстрелил в себя из револьвера. Умер от раны 25 дек. 1898 г. в Малышевск. приемном покое (Балаганск. у.).

МЮ 1888, № 11100; 1890, № 10742; 1891, №№ 10829 и № 10919; 1892, № № 10491 и 10619.—ДП V, 1892, 144, ч. 1; 1896, № 40, ч. 2, лит. Б; III, 1899, № 608.—Обзоры: XIII, 52; XIV, 26, 27; XVI, 13, 14, 37, 85, 92; XVII, 56, 120.—Список разыскиваемых лиц 1890 г., 9—13.

Очерки по истории социалист. движения в Польше, 71.

Хроника. «С родины на родину» III (1893), 144.—«Летучие листки фонда Вольн. русск. прессы» № 34 (1896), 15.—Сведения о политическ. заключенных. «Наше Время» II (1898), 74.—Р. А р с к и й, К истории социально-революцион. парт «Пролетариат», «Красн. Летопись» 1923, VIII, 76.—И. Ж у к о в с к и й - Ж у к, 35-летие первомайск. праздника. «Кат. и Сс.» 1924, III (10), 128.—Юлиан Мархлевский. «Красн. Арх.» XXIX (1928), 192.

Анелевский, Генрих Францевич, дворянин, брат Вл. Фр. Анелевского. Род. ок. 1868 г. в Варшаве. Окончил три класса частн. Вар-

шавск. уч-ща. Учитель плавания. Привлечен к дознанию, производившемуся с июля 1888 г. при Варшавск. ж. у. по делу парт. «Пролетариат», в виду имевшихся сведений о близком его знакомстве с Домбровским, Гралевым и друг. (с последним жил на одной квартире). Содержался под стражей с 13 (17?) янв. по 25 февр. 1889 г., после чего подчинен особ. надзору в Варшаве. Дознанием установлено, что он посещал тайные собрания, на которых обсуждались разные вопросы, касавшиеся деятельности парт. «Пролетариат». По выс. пов. от 5 дек. 1890 г. подвергнут содержанию в тюрьме гражданск. ведомства в течение двух месяцев. Принят 2 дек. 1889 г. на военную службу; находился в 6-й батарее л-г. артиллерийской бригады в Петербурге. В виду нахождения его на военной службе, по выс. пов. от 20 марта 1890 г. двухмесячн. тюремн. заключение заменено одиночн. заключением в воен. тюрьме в течение шести недель без ограничения в правах и преимуществах по службе и с учреждением по отбытии сего наказания строг. надзора нач-ства. По выходе из военной службы подчинен негласн. надзору, учрежденному по распоряжению департ. полиции от 31 дек. 1890 г. Жил в имении Старая Весь (Новоминск. у., Варшавск. губ.); в апр. 1896 г. выехал за границу. По распоряжению департ. полиции от 12 марта 1903 г. негласн. надзор прекращен.

МЮ 1888, № 11100.—Доклады 1891 г., № 21.—ДП III, 1890, № 971; 1894, № 1482, ч. 1.—Обзоры XIII, 106; XVI, 104.—Ведомость XV, 52.

Анжьян, Яков—см. Як. Анджеян.

Анзелевич, Яков Матвеевич, мещанин. Привлечен к дознанию при Курск. ж. у., в виду показаний отст. поручика Вишневского о том, что Анзелевич в февр. 1888 г. предлагал запасн. рядовому В. Бокадорову распространять брошюры преступн. содержания в г. Льгове (Курск. губ.); по словам В. Бокадорова, Анзелевич получал брошюры из Швейцарии. В виду недостатка улик дело о нем по предложению прокурора Харьковск. суд. палаты прекращено.

МЮ 1888, № 11074.—Ведомость XIII, 12.

Анзенберг, содержатель книжного магазина в Николаеве. В 1879 г. выслан в административн. порядке из Николаева (в связи с делом сестер Левандовских?).

Хроника преследований. «Нар. Воля» I (1879), (Литература парт. «Нар. Воля». Ук.).

Аникиев, Алексей Андреевич, мещанин г. Демянска (Новгородск. губ.). Род. в 1855 г. Окончил Демянск. приходск. школу. Служил делопроизводителем и литографом при Демянск. уездн. управе (Новгор. губ.). В 1883 г. привлечен к дознанию, вследствие распространения 23 мая 1883 г. на ярмарке в Демянск. у. слухов, «имевших политическую зловредную цель». Содержался под стражею в Демянск. тюремн. замке с 10 июня по 25 июля 1883 г. По соглашению м-ров внутренн. дел и юстиции (до 4 ноября 1883 г.), дело о нем прекращено. В 1887 г. служил журналистом в упр-нии Московско-Курск. жел. дороги в Москве. По оказанию Л. Меньщикова, принадлежал в Москве к народовольческ. кружку В. А. Денисова, И. М. Бреговского и получал от В. Денисова нелегальн. литературу; по просьбе В. Денисова предоставил времен. помещение Л. Меньщикову в своей квартире и дал ему гектографск. чернила, зная, что они нужны для нелегальн. произведений. Находился под стражей с 4 июля по 17 авг. 1887 г. Привлечен к дознанию при Московск. ж. у. (дело Л. Меньщикова и др.). По освобождении из под стражи на время дознания состоял под особ. надзором. По выс. пов. от 11 сент. 1888 г. по выдержании его в одиночн. тюремн. заключении в течение пяти месяцев подчинен затем негласн. надзору на два года. По отбытии наказания подчинен негласн. надзору по распоряжению департ. полиции от 4 окт. 1888 г. в Демянске. В апр. 1890 г. выехал из Демянска в Кронштадт, но там не обнаружен. Разыскивался по циркуляру департ. полиции от 27 сент. 1890 г., как подлежащий негласн. надзору.

МЮ 1883, № 11238; 1887, № 10076.—Справ. листок.—ДП III, 1889 циркуляры; 1889, № 335; 1890, № 74, ч. 37.—Обзор XII, 47, 127.—Ведомость XIII, 60.

Участники народовольч. движения. Сб. «Народовольцы» III, 289.

Аникин, рабочий, газетчик на Охте (пригород Петербурга). В 1888 г.—ок. 60-ти лет. В конце 1880-х г.г. (в 1888 г.?) вел социалистическ. пропаганду среди солдат Новоросс. пех. полка, расположенного на Пороховых заводах (недалеко от Охты). Имел через Шалаевского связь с кружком Точисского.

В. Святловский, На заре росс. соц.-демократии. «Был.» XIX (1922), 145.—А. Брейтфус, Точисский и его кружок. «Красн. Летоп.» 1923, VII, 337, 338.

Аниолковский, Осип Иванович, мещанин, запасн. рядовой 70-го Ряжск. пех. полка. Род. ок. 1855 г. По ремеслу сапожник. Жил в Варшаве и входил в кружок парт. «Пролетариат»; посещал собрания кружка. Привлечен к дознанию, производившемуся с 1886 г. при Варшавск. ж. у. по делу парт. «Пролетариат» (дело Ульриха, Графинского и др.). По выс. пов. от 16 марта 1888 г. подвергнут тюремн. заключению на четыре месяца с последующим подчинением негласн. надзору на год. В 1889 г. жил в Варшаве под негласн. надзором, прекращенным распоряжением департ. полиции от 13 февр. 1892 г.

МЮ 1886, № 10219.—ДП III, 1889, № 783.—Обзор XI, 77.—Ведомость XIII, 45.

Анисимов, Леонид Петрович. Был учеником Оренбургск. учительск. сем-рии; исключен из нее вследствие политическ. неблагонадежности. По агент. сведениям, примкнул в Оренбурге (?) к кружку политически неблагонадежных лиц. По распоряжению департ. полиции от 21 апр. 1882 г. подчинен в Оренбурге негласн. надзору. В 1889—1890 г.г.—учитель народн. уч-ща в с. Асанове (Елабужск. у., Вятск. губ.). Представлялся к освобождению от надзора.

ДП III, 1882, № 376; 1890, № 74, ч. 71.

Анисимов, Федор Петрович, дворянин, сын колл. ассесора. Род. ок. 1855 г. Окончил курс в Константиновск. межевом ин-те; учился в 3-м

военн. Александровск. уч-ще в Москве. В 1881г. 1882 г.—поручик 16-го гренад. Мингрельск. полка в Тифлисе. Будучи юнкером Александровск. уч-ща, имел сношения с членами революцион. кружка, но затем отошел от них. По окончании русско-турецк. войны снова завязал сношения с социалистами и получал от них для чтения народовольческ. и друг. нелегальн. издания. Вследствие растраты казенн. сумм, бежал в мае 1882 г. с военной службы и по уговору С. Дегаева (известного ему под фамил. Петрова) перешел на нелегальн. положение и вступил (м. б. раньше—в 1881 г.) в военно-революц. народов. кружок. Предназначался С. Дегаевым для занятий в тайн. типографии и для содействия экспроприации в Горийск. казначействе. Скрывался в 1882 г. в мест. Ача-Су (Тифлисск. губ.) у лесничего Меленьчука под фамилией Александра Иван. Цветкова; паспорт на это имя был добыт А. П. Антоновым. Благодаря С. Дегаеву и П. М. Якимову устроен на службу в Аджи-Кабульск. карьер, где начал работу по постройке пути, но в ноябре 1882 г. заболел малярией и был помещен в лазарет Бакинск. жел. дороги. В конце ноября т. г. получил от П. Якимова подложный паспорт для отправления в Петербург, но 27 ноября 1882 г. явился добровольно к полицеймейстеру г. Поти и заявил, что принадлежит к революционн. сообщ-ву и, не желая дольше оставаться его членом, отдает себя в руки правительства; назвался поручиком л.-гв. Волынск. полка Петр. Ив. Антоновичем. Находился под стражей с 28 ноября 1882 г. Препровожден в распоряжение Кутаисск., а затем Тифлисск. ж. у. Привлечен к дознанию, производившемуся в 1882—1883 г.г. при Тифлисск. ж. у. по делу о тифлисск. военно-революц. народовольческ. кружке (дело А. Антонова, И. Липпомана, Н. Алиханова и др.). С 29 янв. 1883 г. содержался в Петропавловск. крепости; 15 июля т. г. переведен в Дом предварит. заключения. При допросах Анисимов сам заявил о совершенных им «преступлениях» и дал «подробные показания, послужившие поводом к возникновению настоящего дознания и к обнаружению виновных по оному». По соглашению м-ров внутр. дел и юстиции (до 31 янв. 1884 г.) дело о нем прекращено, в виду услуг, оказанных при производстве дознания. Кроме того, был привлечен к дознанию и предан суду за растрату казенных денег. По приговору Кавказск. военно-окружн. суда за растрату казенных денег и другие преступления по должности лишен всех прав состояния и выслан в 1885 г. в Архангельск. губ. В 1887 г. жил в Архангельске и привлекался к дознанию при Архангельск. ж. у., в виду близких отношений с Е. Тошаковым и З. Денисовым, от которых получал народовольческ. издания; по показанию А. Примова, принадлежал к местному революц. кружку, организованному Е. Тошаковым. По выс. пов. от 13 апр. 1888 г. подвергнут одиночн. тюремн. заключению в течение двух месяцев. С 15 июля 1888 г. состоял под негласн. надзором в Архангельск. губ.; жил в Архангельске без определен. занятий. Негласн. надзор прекращен циркуляром департ. полиции от 23 ноября 1895 г.

МЮ 1883, № 11312; 1887, № 10091.—Справ. листок.—ДП V, 1884, № 5253, ч. 1; III, 1889, № 775; 1890, №74, ч. 12.—Список 1879—1884 г.г., л.л. 66 об., 80 об.—Обзор, V, 19; VI, 83.—Ведомость XII, 4; XIII, 49.—Хроника, 220.

В. Богучарский, Из истории политическ. борьбы (Ук.).—М. Ашенбреннер, Военн. организация «Нар. Воли» (Ук.).—В. Н. Светлова, Провал народовольч. кружка в Тифлисе в 1882 г. Сб. «Народовольцы» I (Ук.).—История классов. борьбы в Закавказьи, I (1930), документы.—Участники народовольческого движения. Сб. «Народовольцы», III, 289.

Хроника арестов. «Лист. «Нар. Воли» I, (1883) (Литература парт. «Нар. Воля». Ук.).—К истории народовольч. движения среди военных в нач. 1880-х гг. «Был.» 1906, VIII, 159, 162.

Анисимова (по мужу Данилова), Надежда Игнатьевна, дочь купца, жена темрюкск. мещанина, служившего в Темрюкск. гор. управе. Род. ок. 1862 г. Арестована 31 дек. 1885 г. и привлечена к дознанию при Кубанск. ж. у. по обвинению в распространении «преступн. изданий», в виду того, что 16 дек. 1885 г. она послала Иннокентию Концевичу посылку с запрещен. изданиями. Содержалась под стражей до 7 марта 1886 г., а затем отдана на поруки отцу с учреждением за ней негласн. надзора. По соглашению м-ра внутр. дел и юстиции в июле 1886 г., признано возможным, в виду ее малоразвитости, «вовлечения в преступление другими лицами» и содержания под стражей свыше двух месяцев, ограничиться учреждением за ней негласн. надзора. По распоряжению департ. полиции от 2 авг. 1886 г. подчинена в Темрюке негласн. надзору. Жила до 1897 г. в Темрюке; в 1897—1898 г.г.—в Новороссийске, затем—опять в Темрюке, а в 1899—1903 г.г.—в Керчи при муже, занимаясь домашним хозяйством. Негласн. надзор прекращен циркуляром департ. полиции от 12 марта 1903 г.

МЮ 1886, № 10120; 1892, № 10485.—Доклады 1886, III, 741—745.—ДП III, 1886, № 880; V, 1886, №№ 6629 и 7013.—Ведомость X, 17.

Хроника революц. борьбы. Листок «Нар. Воли» III (1886) (Литература парт. «Нар. Воля». Ук.).

Анисова, Мария, дочь причетника. В 1884 г.—слушательница Елениинск. акушерск. курсов в Петербурге. Находилась в сношениях с М. В. Сабунаевым; копия ее вида на жительство была найдена при обыске 10 окт. 1884 г. в бумагах М. В. Сабунаева.

МЮ 1885, № 10926.

Анитов,—нелегальная фамилия, под которой в конце 1870-х г.г. жил в Киеве Вл. Ив. Жуков (см.).

МЮ 1883, № 11102.—М. Р. Попов. Военный суд в Киеве в 1880 г.—«О минувшем». Сбор. (1908), 373.

Аничков Евгений Васильевич.

См. «Девяностые годы».

Аничков, Иван Васильевич, потомств. дворянин Боровичск. у. (Новгородск. губ.), сын полковника, брат Евг. Вас. Аничкова. В 1887 г.—студент Петербургск. ун-та. Секретарь «Научно-литерат. общ-ва» при Петерб. ун-те. Обыскан вместе с братом 2 марта 1887 г. в виду нахождения в записной книжке, отобранной при обыске у А. И. Ульянова, первого секретаря указан. общ-ва, его фамилии. По

распоряжению м-ра народн. просвещения исключен в дек. 1887 г. из ун-та за участие в студенческ. беспорядках, происходивших 9—10 дек. 1887 г. Оставлен на жительстве в Петербурге с отобранием подписки о невыезде.

ДП V 1887, № 7256, ч. 1; III, 1894, 452, ч. 3.
А—др Ильич Ульянов. Сборник, 366—367 (приложения).
И. Гревс, В годы юности «Был.» XII (1918),83.

«Анна Игнатьевна» —революц. кличка, под которой была известна в 1883 г., согласно показанию М. Янчевского, Антонина Игнатьевна Лисовская (см.).

МЮ 1884, № 10807.
Архив «Земли и Воли» (Ук.).

«Анна Яковлевна» —революц. кличка Ан. Вас. Якимовой (см.).

Анненков, офицер Московск. полка в Петербурге. В нач. 1880-х г.г. принадлежал к петербургск. народовольческ. воен. организации. Участие его не было раскрыто.

М. Ашенбреннер, Военн. организация «Нар. Воли» (Ук.).

Анненков, Павел Семенович, дворянин Курск. губ., сын колл. советника, лесничего Тихвинск. лесничества. Род. в Петербурге ок. 1861 г. В 1878 г.—ученик Олонецк. гимназии

П. С. Анненков.

С фотогр. 1887 г.
Из собр. Музея «Каторга и Ссылка».

в Петрозаводске. В июле 1878 г. привлекался к дознанию по делу о распространении в г. Вытегре запрещен. газеты «Начало» (дело К. Семенова), по обвинению в передаче запрещен. сочинений, полученных им от студента Мед.-Хир. ак-мии П. Стониса. По выс. пов. от 14 марта 1879 г. дело о нем прекращено после строгого внушения. В 1881 г.—студент медиц. фак-та Московск. ун-та. За участие в студенческ. беспорядках, происходивших в дек. 1880 г., исключен в марте 1881 г. из ун-та с воспрещением жительства в Москве и Московск. губ. В ноябре 1881 г. поступил на медиц. фак-т Харьковск. ун-та. В 1882 г. участвовал в студенческ. беспорядках и подал вместе с другими студентами протест против действий попечителя Харьковск. учебн. округа. Уволен 19 марта 1882 г. из ун-та с правом поступления в другие высш. учебн. заведения. Участник харьковск. народовольческ. студенческ. группы. По циркуляру департ. полиции от 18 февр. 1882 г. подчинен негласн. наблюдению. В ноябре 1882 г., в числе 7-ми лиц, привлекался к дознанию при Харьковск. ж. у. по подозрению в произнесении речи «возмутительн. содержания» 15 ноября 1882 г. в Харькове на похоронах студ. Шелепина. По соглашению м-ров внутр. дел и юстиции (до 18 марта 1883 г.) дело о нем, за недоказанностью состава преступления, прекращено. В 1882 г. переехал в Одессу, куда был направлен В. Н. Фигнер. Был студентом Новоросс. ун-та. Вел народовольческ. пропаганду среди студентов; организатор центр. народов. студенч. кружка и студенч. волнений; составил и отгектографировал воззвание по поводу голодовки в дек. 1882 г. политическ. ссыльных в Одессе. Арестован в Одессе 10 янв. 1883 г. и привлечен к дознанию при ж. у. гор. Одессы, вместе с А. Мануйловым, Х. Пессисом, А. Лебединцевым, С. Фрадисом и др., по обвинению в участии в народовольческ. кружке, организованном в Одессе в 1882 г. З. Коганом и Н. Саловой, находившимися в непосредствен. сношениях с В. Н. Фигнер. Содержался в Одесск. тюрьме до авг. 1884 г. По выс. пов. от 25 июля 1884 г. выслан под гласн. надзор в Зап. Сибирь на 4 года. Водворен в Петропавловске (Акмолинск. обл.); в 1886 г. департ. полиции разрешено заниматься письмоводством у петропавловск. уездн. миров. судьи. Служил в Петропавловске в страхов. общ-ве «Надежда» и по делам общ-ва, с разрешения департ. полиции, отлучался в другие города. По постановлению Особ. совещания от 27 июня 1888 г. срок надзора продлен еще на год. По окончании срока гласн. надзора, с июня 1889 г. подчинен негласному с воспрещением жительства в столицах и столичных губ., в Твери, в Одессе и Херсонск. губ. В 1889—1894 г.г. жил в Самаре, состоя инспектором страхов. общ-ва «Надежда». В 1894 г., получив разрешение жить в Петербурге, поселился там же и продолжал служить в том же страховом общ-ве; в 1901 г. состоял управляющим транспортн. отдела того же общ-ва. Подписал, в числе 99-ти лиц, коллективн. заявление на имя м-ра внутр. дел о необходимости отмены времен. правил 29 июля 1899 г. и о назначении суда над виновниками избиения манифестантов 4 марта 1901 г. В виду этого, по постановлению Особ. совещания от 1 июня 1901 г. воспрещено жительство в столицах и столичн. губ. сроком на год. По распоряжению департ. полиции от 27 июня 1901 г. подчинен негласн. надзору, продолжавшемуся до 1903 г. В 1900—1902 г.г. жил на своей даче на ст. Куокала (Финляндск. жел. дор.). В 1905 г. служил в Петербурге в общ-ве «Надежда» и

принадлежал к конституционно-демократическ. партии («кадеты»).

Доклады 1879, I, 140—150.—МЮ 1882, № 9484; 1884, № 10830; 1885, № 10741.—Справ. листок.—ДП III, 1881, №№ 574 и 1349; 1890, № 74, ч. 46; V, 1884, № 5253, ч. I.—Обзоры: VI, 5 ; IX, 133.—Список поднадз. 1887 г., 2; 1888 г., 1; 1889 г., 3.—Хроника, 2, 5.—Словарь Граната, т. 40, с. 430—431, 612. (Автобиографии В. И. Сухомлина, В. И. Чуйко).

В. Фигнер, Запечатленный труд, 267 сл.—К. Н—н, Материалы по истории ссылки в Степной край, 24—25.—С. Елпатьевский, Воспоминания, 83.—Б. Оржих, В рядах «Народной Воли». Сб. «Народовольцы» III, 85.—Участники народовольческ. движения. Там же, 239.

Хроника арестов. Листок «Нар. Воли» I (1883) (Литература парт. «Нар. Воля». Ук).—Хроника революцион. борьбы. «Нар. Воля» XI—XII (1885) (Там же).—В. Фигнер, Из истории «Нар. Воли» после первого марта 1881 г. «Гол. Мин.» 1919, V—XII, 11 сл., Хроника борьбы с самодержавием. «Своб. Россия» II (1888), 19.—«Листок Рабоч. Дела» VIII (июль) (1901), 27 (Хроника революционн. борьбы) —В. Фигнер и др., Л. Дейч и «Нар. Воля». «Был.» XXV (1924), 281.—В. Сухомлин, Из эпохи упадка Нар. Воли». «Кат. и Сс.» 1926, III (24), 84—86. —О. Сус, Воспоминания народовольца. «Канд. Звон» 1926, IV, 92.—И. Белоконский, К истории политическ. ссылки 1880-х г.г. «Кат. и Сс.» 1927, II(31), 144.—С. Швецов. Культурное значение политическ. ссылки в Зап. Сибири. «Кат. и Сс.» 1928, X (47), 108.

Анненский, Николай Федорович.

См. «Семидесятые годы».

Аноприенко, Петр Афанасьевич, харьковск. мещанин, приемный сын Р. Хмары, за политическую неблагонадежность высланного в 1886 г. в Холмогоры. Род. ок. 1851 г. Окончил Харьковск. воскресн. приходск. школу. По ремеслу—живописец вывесок. Обыскан в Харькове в дек. 1885 г. и привлечен к дознанию при Харьковск. ж. у. по делу А. Энгеля и друг., в виду обнаружения при обыске у А. Энгеля подлин. паспорта Аноприенко. Находился под стражей с 27 дек. 1885 г. по 15 февр. 1886 г. По выс. пов. от 18 марта 1887 г. подчинен гласн. надзору по месту родины, в Харькове, в течение года. Освобожден 18 марта 1888 г. от гласн. надзора и подчинен негласному, прекращенному по распоряжению департ. полиции, от 18 дек. 1893 г. (циркуляр департ. полиции от 21 февр. 1894 г.).

МЮ 1885, № 10935.—Справ. листок.—ДП V, 1886, №6417; III, 1889, №958.—Список поднадз. 1888 г., 109.

Аносов, Илья Федорович, сын богатого саратовск. купца. Род. ок. 1863 г. Окончил Московск. технич. уч-ще со званием инженер-механика. В 1884 г. привлекался к дознанию при Московск. ж. у. по делу «Общестуденческ. союза» (дело П. Аргунова и друг.). Дознанием выяснено, что он вместе с В. Каллистратовым и М. Теселькиным принимал участие в издании «Историческ. писем» Лаврова, оказывая денежную помощь. Находился под стражею с 31 июля по 4 окт. 1884 г. По выс. пов. от 19 марта 1886 г. подчинен гласн. надзору в течение трех лет вне местностей, объявленных на положении усиленн. охраны, в виду близости к членам «Общестуденческ. союза» и политическ. неблагонадежности. С марта 1889 г. состоял под негласн. надзором. Жил в с. Тюрняеве (Чистопольск. у., Казанск. губ.).

МЮ 1884, № 10858.—Доклады 1886, II,258—306.—Справ. листок.—ДП III, 1890, № 74, ч. 25.—Обзоры: VIII, 36; IX, 73.—Список поднадз. 1887 г., 42; 1888 г., 42; 1889, 38.

Хроника. «Вестн. Нар. Воли» V (1886), 149.

Аносов, Павел Александрович, дворянин, сын горн. инженера, подполковника. Род. 15 июня 1869 г. в Дрездене. В 1876—1878 г.г. учился в низшей Дрезденск. школе; в 1878—1887-х г.г.—во второй Московск. гимназии. Был студентом юридическ. фак-та Московск. ун-та. За участие в студенческ. демонстрации, происшедшей 25 ноября 1887 г., и, как лицо, «ранее того замечавшееся инспекцией в неодобрительном поведении, крайнем направлении и вредном влиянии на товарищей», был уволен из ун-та и по распоряжению московск. ген.-губ-ра выслан из Москвы в Тверь, где подчинен негласн. надзору, прекращенному в 1888 г. В февр. 1888 г. получил разрешение вернуться в Москву и вновь поступить в Московск. ун-т. По сведениям Московск. охранн. отделения в 1889 г. принадлежал к сибирск. кружку и входил в «Центральн. студенческ. бюро», которому приписывалась рассылка из Москвы воззваний «Кара» и «Новейшие подвиги сибирских палачей». Осенью 1890 г. перешел из Московск. ун-та в Демидовск. юридическ. лицей в Ярославле. В 1890 г. был тесно связан с московск. народовольческ. группой Н. М. Астырева. Летом 1890 г. через студента Яблочкова, познакомился с Е. Д. Мягковым и П. Д. Намитниченко и намечался в состав будущей центральн. революцион. группы террористическ. характера. Арестован в Москве 7 дек. 1890 г. и привлечен к дознанию при Московск. ж. у. по делу «Центрального студенческ. бюро»(дело О. Балакиревой, В. Барыкова, Н. Каратыгина и друг.). Как привлеченный к дознанию, исключен в дек. 1890 г. из Демидовск. лицея с воспрещением педагогическ. деятельности. Содержался под стражей в Московск. пересыльн. тюрьме. Кроме дознания по делу «Центральн. студенческ. бюро», привлечен еще к дознанию по делу Н. Истоминой. Подозревался в том, что был руководителем Центральн. бюро и в знакомстве с М. В. Сабунаевым. По выс. пов. от 11 дек. 1891 г. подвергнут одиночному тюремн. заключению на два года и 6 месяцев. Наказание отбывал с 11 янв. 1892 г. в Петербургск. одиночн. тюрьме. В 1892 г. подвергался в тюрьме дисциплинарн. взысканиям за нарушение тюремных правил и грубость с администрацией. В виду последующего одобрительн. поведения и в силу выс. пов. от 12 апр. 1890 г. о досрочном освобождении, м-ром внутр. дел 4 янв. 1894 г. сокращен срок тюремн. заключения на 5 месяцев. Освобожден из тюрьмы за сокращением срока 11 я в. 1894 г. с воспрещением жительства в столицах и столичн. губ. впредь до особого распряжения, а в Московск. губ., университетск. городах, в Ярославле, Риге, Твери, Н.-Новгороде, Орле и в Саратове—в течение четырех лет. Подчинен негласн. надзору и выбыл в Кострому. В сред. 1894 г. получил заграничн. паспорт и в июле т. г. выехал за границу, намереваясь поступить в Горную ак-мию во Фрейбурге (Саксония). В янв. 1898 г. возвратился в Россию. Жил сначала в Костроме, а в июне 1898 г. выбыл в Енисейск, где находился на службе у золотопромышленника Баландина. В сент. 1899 г.

снова выехал за границу.

Из автобиографии Н. И. Алякритского (Архив народовольч. кружка при Всесоюзн. общ-ве политкаторжан).—МЮ 1887, № 10118; 1890, № 10715; 1891, № 10904; 1892, № 10522.—Доклады 1891 г., № 101.—ДП V, 1887, № 7245, ч. I; III 1887, № 654, ч. 3; 1890, № 70; 1894, № 5, ч. 1 и 2.—Обзоры: XV, 45—51; XVI, 113.

Участники народовольч. движения. Сб. «Народовольцы» III, 289.

Известия из Росии. «Социал-Демократ» III (1890), 128.—Хроника. «С родины на родину» I (1893), 10; III (1893), 144.

Анощенко. Состоял членом революционн. кружка Е. С. Попова в Курске в 1881 г.

Справка (Е. С. Попов).

Антаев. В 1882 г., будучи гимназистом, принимал участие в Воронежск. гимназическ. кружке народовольческ. направления (Н. Иваншин, С. Руднев и др).

А. Татарчуков, Материалы по истории рев.-соц. движения в Воронежск. губ., 17.

Антоконенко, Михаил Иванович, колл. секретарь. Род. ок. 1864 г. в Лубнах (Полтавск. губ.). В 1883 г. окончил Лубенск. гимназию; поступил в Петербургск. ун-т, из которого перешел в Киевский; окончил последний в 1887 г. со званием кандидата физ.-мат. наук. В конце 1880-х г. г. служил в Креме чуге счетн. чиновником в конторе Харьково-Николаевск. жел. дороги. Вследствие полученных Полтавск. ж. у. сведений о хранении им нелегальн. литературы, обыскан в Кременчуге 21 янв. 1890 г.; при обыске найдена народовольческ. и украинск. литература в большом количестве; привлечен к дознанию при Полтавск. ж. у. При допросах показал, что найденную литературу получил от своих товарищей А. Браславского (эмигрировал) и В. Костецкого (умер). По выс. пов. от 12 авг. 1890 г. подвергнут тюремн. заключению в течение двух месяцев с подчинением затем негласн. надзору полиции на срок по усмотрению м-ра внутр. дел. Наказание отбывал в Кременчугск. тюрьме с 27 авг. по 27 окт. 1890 г.; по освобождении подчинен по распоряжению департ. полиции от 5 сент. 1890 г. негласн. надзору. Имел занятия в Кременчуге при управлении Харьково-Николаевск. жел. дороги, а также давал частные уроки. С 1891 г. поселился в Харькове, где был принят на службу движения той же жел. дороги; служил конторщиком, потом делопроизводителем, а затем нач-ком коммерческ. отдела. По циркуляру департ. полиции от 12 марта 1893 г. негласн. надзор прекращен.

МЮ 1890, № 10719.—ДП III, 1890, № 1008.—Обзор XV, 18, 46.

«Антон, кузнец из Николаева». По показанию агента Шкриобы, принадлежал к люботинскому революц. кружку; по предположению департамента полиции—революционн. кличка П. Л. Антонова (см.).

ДП III, 1884, № 239.

«Антон»—революционн. кличка, под которой был известен в 1881 г. в одесских «вокзальн.» и «городск.» народовольческ. кружках Иос. М. Неме(и)ровского (см.).

МЮ 1882, № 9250

«Антон Николаевич»—революцион. кличка в 1886 г. П. Н. Мануйлова (см.).

МЮ 1885, № 10850.

«Антонина Николаевна»—революцион. кличка, под которою проживала в Киеве в 1883 г. С. В. Никитина (см.).

Обзор, VI, 52.

Антонов, Александр Павлович, из солдатск. детей. Род. ок. 1850 г. Окончил юнкерск. уч-ще. В 1882 г.—поручик 16-го гренадерск. Мингрельск. полка в Тифлисе. С весны 1881 г. состоял членом местн. революцион. офицерск. народовольческ. кружка; тогда же вступил в ближайшие отношения с А. П. Корбою; содействовал сближению ее с своими товарищами по службе, склонял их к вступлению в кружок, снабжал революцион. изданиями и принимал деятельное участие в устройстве сходок. Ранее других сблизился с Г. Чернявской и С. Дегаевым и оказывал последнему содействие в изготовлении фальшивых видов на жительство; хранил нелегальную литературу в полковой библиотеке; знал о предполагавшейся экспроприации Горийск. казначейства. Был допрошен еще в дек. 1882 г., но оставлен на свободе и предупредил Г. Чернявскую, вследствие чего последняя успела скрыться. Арестован 11 янв. 1883 г. и привлечен, в числе 28-ми лиц, к дознанию при Тифлисск. ж. у. по делу о народовольческ. кружке, образовавшемся среди офицеров Мингрельск. полка. На допросе дал «наиболее обстоятельные и подробные показания, способствовавшие полному раскрытию деятельности других обвиняемых». Уволен со службы без прошения. Содержался в Метехск. тюремн. замке в Тифлисе, а в конце 1882 г. переведен в Петербург, где с 30 янв. 1883 г. содержался в Петропавловск. крепости. Во время содержания в

А. П. Антонов.

С фотогр. 1880-х г.г.
Из собр. Музея «Каторга и Ссылка».

крепости сошел с ума и 26 апр. 1883 г. переведен из крепости в Казань, в лечебницу для душевно-больных. По соглашению м-ров внутр. дел и юстиции (до 31 янв. 1884 г.) дело о нем приостановлено впредь до разрешения вопроса о его психическом заболевании. Освидетельствованием врачей от 10 февр. 1884 г. был признан вылечившимся от своей болезни—мрачного помешательства. По выс. пов. от 4 июля 1884 г. по вменении в наказание предварит. содержания под стражей подчинен гласн. надзору на три года в местности, избранной им для жительства. Жил в Баку, где служил писцом в губернск. упр-нии. В конце 1887 г. возбудил ходатайство о вступлении в военную службу, каковое было отклонено в февр. 1888 г. Освобожден от надзора по предписанию департ. полиции в ноябре 1890 г.

МЮ 1883, № 11312.—Справ. листок.—ДП V, 1884, № 4885; III, 1890, № 74, ч. 23.—Список 1879—1884 г.г., л.л. 66 об., 67 об., 73.—Обзоры: V, 20; VI, 45; VIII, 103.—Список поднадзор. 1887 г., 85.

В. Богучарский, Из истории политическ. борьбы (Ук.).—М. Ашенбреннер, Военн. организация «Нар. Воли» (Ук.).—Н. В. Светлова, Провал народовольческ. кружка в Тифлисе в 1882—1883 г. Сиб. «Народовольцы» I (Ук.).—История классов. борьбы в Закавказьи I (1930), документы.—Участники народовольческ. движения. Сб. «Народовольцы» III, 289.

Хроника арестов. Листов «Нар. Воли» I (1883) (Литература парт. «Нар. Воли», 608).—К истории народовольческ. движения среди военных в нач. 1880-х г.г. «Был.» 1906, VIII, 162, 163, 165.

Антонов, Александр Степанович, крестьянин с. Степановского (Ирбитск. у., Пермской губ.). Род. ок. 1867 г. Грамотный. В 1885 г. по доносу местного священника привлекался вместе с Н. И. Антоновым и учителем А. И. Фадеевым к дознанию при Пермск. ж. у. по обвинению в распространении между своими односельчанами противорелигиозных и противоправительственн. идей. По соглашению м-ров внутр. дел и юстиции (до 30 сент. 1885 г.) дело о нем прекращено.

МЮ 1885, № 10816.—Справ. листок.

Антонов, Гавриил, солдат. Арестован в 1884 г. за организацию крестьянских беспорядков, происходивших в Бобруйск. у. (Минск. губ.).

Нам пишут. «Общее Дело» № 62 (1884), 15

Антонов, Матвей, крестьянин дер. Подсобляево (Порховск. у., Псковск. губ.). Род. в 1855 г. Малограмотный. В 1881 г. работал маляром на заводе Голубева в Петербурге. В дек. 1881 г. привлечен к дознанию при Петербургск. ж. у. вследствие передачи для прочтения своим землякам-рабочим двух номеров рабочего листка «Зерно», полученных им от рабочего Ив. Никитина. Содержался под стражей с 22 дек. 1881 г. по 5 февр. 1882 г.; после освобождения подчинен особ. надзору полиции. По выс. пов. от 12 мая 1882 г. вменено в наказание предварительное содержание под стражей. На основании 16 ст. положения об охране воспрещено жительство в Петербурге; в окт. 1882 г. оказался на жительстве в Москве, откуда также был выслан; избрал местом жительства Тверь.

ДП V, 1880, № 2480.—МЮ 1882, № 9189.—Справ. листок.

Антонов, Николай Иванович, крестьянин села Степановского (Ирбитск. у., Пермск. губ.). Род. ок. 1863 г. Малограмотный. В 1885 г. вместе с А. С. Антоновым и учителем А. И. Фадеевым, по доносу местного священника, привлекался к дознанию при Пермск. ж. у. по обвинению в распространении между односельчанами противорелигиозн. и противоправительствен. идей По соглашению м-ров внутр. дел и юстиции (до 30 сент. 1885 г.) дело о нем прекращено.

МЮ 1885, № 10816.—Справ. листок.

Антонов, Петр Леонтьевич, мещанин г. Николаева (Херсонск. губ.), сын унт.-офицера из кантонистов, переплетчика, служившего во флотск. экипаже в Николаеве, сапожника. Род. 21 дек. 1859 г. в Николаеве. С детства помогал отцу в его работе. В 1873 г. поступил

П. Л. Антонов.

С фотогр. 1884 г.
Из собр. Музея «Каторга и Ссылка».

в ремесленн. школу при адмиралтействе в Николаеве; окончил ее первым учеником в 1876 г. По ремеслу—кузнец, слесарь, токарь по металлу. Зимою 1878—1879 г.г. работал слесарем на заводе Вестберга в Харькове; провел стачку на заводе. Вошел в рабочий кружок, с которым в нач. 1879 г. занималась Е. Н. Ковальская. Обыскан в Харькове в дек. 1878 г. вместе с В. В. Скиданом, с которым он жил. С 1879 г. из мирного пропагандиста сделался сторонником террористическ. борьбы. В 1880 г. столкнулся с членами революционн. кружка в Полтаве, где работал в железнодорожн. мастерских. В Полтаве был знаком с семьей Гвоздева, судившегося по процессу 193-х, и примкнул к парт. «Нар. Воля». В нач. 1882 г. работал в качестве кузнеца на механич. заводе в Карловке (Константиноградск. у., Полтавск. губ.); вел пропаганду среди местных рабочих. С конца 1882 г. вошел в южно-русскую боевую народовольч. дружину (революц. кличка «Ки-

рилл») и вместе с Н. Мартыновым и В. Панкратовым занимался впоследствии почти исключительно делами, сопряженными с опасностью и требовавшими решительности и отваги. В 1882 г., находясь в Полтаве, принимал участие в работах полтавск. народовольч. кружка, во главе которого стоял Як. Бердичевский. В Харькове познакомился с В. Н. Фигнер и по ее поручению ездил в Одессу для свидания с С. Дегаевым. С конца 1882 г. по апр. 1883 г. жил на станц. Люботин (недалеко от Харькова); работал в железнодорожн. мастерских Харьково-Николаевск. жел. дор. кузнецом. В нач. 1883 г. вошел (был одним из организаторов?) в люботинск. кружок, организованный А. Немоловским и В. Ивановым для пропаганды и распространения револ. изданий среди железнодорожн. рабочих. Устраивал на своей квартире собрания кружка, на которых призывал рабочих к террористич. действиям. В апр. 1883 г. уехал в Ростов н/Дону. После ареста участников люботинск. кружка в 1883 г. перешел на нелегальн. положение. Привлечен к дознанию, производившемуся в 1883 г. ген-майором Середою, по обвинению в участии в люботинск. народовольч. кружке и в сношениях с харьковск. кружком (дело П. Чернышевой, Ив. Шаровского и друг.); остался неразысканным, вследствие чего дознание о нем приостановлено впредь до явки или задержания. В 1883 г. жил в Харькове, на квартире В. Вольнова по паспорту В. Н. Василенко. В мае 1883 г., по предложению А. Немоловского, уехал из Харькова в Луганск для пропаганды среди рабочих; получил от А. Немоловского паспорт на имя Гончаренко, с которым прожил в Луганске месяц, уехав оттуда после бесплодных попыток поступить на завод или на железн. дорогу. Участвовал вместе с Н. Мартыновым, В. Панкратовым и др. в двух попытках на ограбление почты под Харьковом в целях получения денег на революцион. нужды; попытки были организованы С. Ивановым; произошли 17 и 24 окт. 1883 г., при чем последняя окончилась убийством Як. Бердичевского. В 1884 г. жил в Харькове под фамилией Ив. Степ. Клокова-Константинова. Был в сношениях с И. Гейером, П. Елько, А. Макаревским, Эв. Улановскою и др. По поручению народовольч. ком-та, переданному А—ву П. Елько, убил в Харькове 8 янв. 1884 г. рабочего В. Шкриобу, бывшего агентом полиции. Весною-летом 1884 г. принял участие в работах народовольч. типографии, организованной в Ростове н/Дону А. Бахом и С. Ивановым. В апр.-мае 1884 г. ездил за шрифтом в Саратов вместе с В. Панкратовым. С конца июня по сред. авг. т. г. работал в качестве наборщика в типографии над десятым номером «Нар. Воли». По словам Б. Оржиха, принимал участие вместе с ним в подготовке неосуществленного ими покушения на м-ра внутр. дел Д. А. Толстого. Осенью 1884 г. жил в Ростове н/Дону под фамилией И. П. Заполенко. Организовал вместе с С. Кузиным и др. попытку ограбления почты под Воронежем, происшедшую 17 ноября 1884 г.; при этом был убит почталион Мануйлов. С дек. 1884 г. жил под фамилией ростовск. мещанина Ив. Павл. Никонова в Севастополе, где служил в Русском общ-ве пароходства и торговли и вел пропаганду среди рабочих. В нач. 1885 г. вместе с С. Кузиным, В. Августинович и друг. организовал неудавшуюся попытку ограбления денежн. почты в Мариуполе (Екатеринославск. губ.). В нач. 1885 г. жил вместе с В. Августинович, под фамилией супругов Поповых в Мариуполе. Вел работу в народовольч. кружке в Екатеринославле. Приехал в Харьков в апр. (?) (в февр?) 1885 г. и жил по паспортам, сначала Пл. В. Лебединского (затем по этому паспорту жил С. А. Лисянский), а затем—по паспорту Ник. А. Малинина. По предложению Б. Оржиха, вместе с С. А. Лисянским, с которым он жил на одной квартире, занялся устройством тайн. народовольч. типографии в Харькове. В снятую ими квартиру Б. Оржих доставил типографск. принадлежности и 4 разрывных снаряда. Арестован на улице, в Харькове, вместе с А. Н. Макаревским, оставленным до этого на свободе в целях розыска; арест П. Антонова последовал «благодаря добровольной помощи и искусному образу действий П. Елько», бывшего его близким товарищем. При аресте назвался «нелегальным» Ив. Ст. Яковлевым. При обыске 2 мая т. г. в занимаемой им вместе с С. Лисянским квартире в Харькове, найдена тайн. типография со всеми необходимыми принадлежностями, четыре разрывн. снаряда, оружие, фальшивые паспорта; при аресте С. Лисянский оказал вооруженное сопротивление, убив околоточного надзирателя и тяжело ранив жанд. унт.-офицера. До 9 мая 1885 г. содержался в Харьковск. тюрьме, после чего, закованный в кандалы, увезен в Петербург. С 11 мая 1885 г. содержался в Петропавловск. крепости. Привлечен к дознаниям: 1)—возникшему в нач. 1885 г. при Харьковск. ж. у. по делу о «преступном сообщ-ве» (дело Эв. Улановской, Иуст. Ширяева и др.) и 2)—к производившемуся в 1886 и 1887 г.г. в Севастополе, Одессе и Екатеринославе (попытка ограбления почты под Мариуполем) (дело И. Хмелевцева, А. Карпенко и др.). По соглашениям м-ров вн. дел и юстиции оба дознания приостановлены, в виду привлечения его по делу о руководящем центральн. кружке парт. «Нар. Воля», производившемуся при Петербургск. ж. у. (дело Г. Лопатина, С. Иванова и друг.). Находясь в Петропавловск. крепости, после очной ставки 6 июня 1885 г. с П. А. Елько, предавшим его, и после попытки директора департ. полиции П. Н. Дурново склонить Антонова к предательству, покушался 17 июня 1885 г. на самоубийство «посредством разрыва поверхностной вены у кисти левой руки»; покушение произведено «деревянными спичками, заостренными при помощи ногтей и зубов». Отправлен 17 июня т. г. из Петропавловск. крепости в больницу Дома предв. заключения, а 19 июня снова переведен в крепость. Содержался в заключении в Екатерининск. куртине и в Трубецк. бастионе. С целью добыть от П. Антонова необходимые сведения

и побудить его к предательству, департ. полиции вел с ним якобы от имени А. Гр. Белоусова в крепости переписку, длившуюся с 26 авг. по 8 окт. 1885 г. При рассмотрении общего дознания по делу о руководящем кружке «Нар. Воли» м-р вн. дел передал дело на рассмотрение Петербургск. военно-окружн. суда для суждения по законам военного времени. Предан суду по обвинению в принадлежности к тайному революционн. сообщ-ву («Народн. Воля»), в совершении двухкратн. вооружен. нападения на почту под Харьковом, в убийстве агента Шкриобы, в устройстве тайн. типографии в Ростове н/Дону, в вооруженн. нападении на почту под Воронежем, сопровождавшимся убийством почталиона, в хранении разрывных снарядов, в подделке видов на жительство и в проживании под чужими именами (процесс 21-го). Переведен из крепости в Дом предв. заключения 19 мая 1887 г. Судился Петербургск. военно-окружн. судом с 26 мая по 4 июня 1887 г.; 4 (5?) июня 1887 г. признан виновным и приговорен к лишен. всех прав сост. и к смертн. казни через повешение. Приговор в окончательн. форме объявлен 7 июня т. г. По выс. конфирмации 15 (?) июня приговора, смертн. казнь заменена пожизненными каторжн. работами. Наказание отбывал в Шлиссельбурге, куда прибыл 23 (27?) июня 1887 г. Находился в Шлиссельбурге до 28 окт. 1905 г.; по выс. указу от 21 окт. 1905 г. обращен на поселение с разрешением, по истечении 4-х летнего пребывания в ссылке, избрания места жительства (без права жить в столицах и столичн. губерниях в течение трех лет) с отдачею на три года под надзор полиции и с признанием его лишенным всех особенн., лично и по состоянию присвоен. прав и преимуществ взамен лишения всех прав состояния. До высылки переведен из Шлиссельбургск. тюрьмы в Петропавл. крепость, откуда, по восстановлению этапного движения в Сибирь, подлежал отправке на поселение в пределах Иркутск. ген.-губернаторства. Ходатайство матери П. Антонова, проживавшей в Николаеве, от 5 ноября 1905 г. о высылке сына в Николаев ей на поруки было отклонено 10 ноября т. г.; соответствующее разрешение было дано ввиду болезненного состояния Антва по соглашению м-ров внутр. дел и юстиции 30 ноября 1905 г. Из Петропавловск. крепости отправлен в Николаев 6 дек. 1905 г. в сопровожде ии жанд. чинов и водворен в доме матери. По распоряжению департ. полиции за ним был учрежден специальн. надзор двух полицейск. надзирателей, замененный 30 янв. 1906 г. особо бдительным надзором полиции в обычном порядке. В марте 1906 г. в департ. полиции от местн. жанд. властей поступили сведения о ведении Ант-вым усилен. агитации среди рабочих, о собирании пожертвований для подготовки вооружен. восстания и т. п., вследствие чего предлагалось немедленно выслать его из Николаева. На основанчи этих сведений, по распоряжению деп. пол. от 31 марта 1906 г., был арестован, при чем деп. полиции предполагал отправить его отбывать оставшийся срок наказания в Сибирь, в Иркутск. губ. Ввиду нахождения м-ром вн. дел достаточных оснований для высылки, был освобожден из под стражи по телеграфн. распоряжению м-ра от 10 мая 1906 г., а по всеп. докладу м-ра юстиции от 31 мая 1906 г. получил разрешение отбыть остающийся срок ссылки в пределах Европ. России в местностях по усмотрению м-ва вн. дел. Получил разрешение 13 сент. 1906 г. на вступление в брак с Зинаидой Михайлов. Герасимовой. Проживая в Николаеве, обратился к прежнему (слесарному) ремеслу и занялся водопроводным делом, подобрав сотрудников рабочих и составив артельн. мастерскую. В виду неуспеха дела, распустив артель, занялся огородничеством, купив небольшой домик на окраине Николаева и заарендовав у города прилегающий участок земли; 15 окт. 1908 г. получил разрешение на поездку в Петербург и Москву по торговым делам. Последнее время жизни провел в Одессе в тяжелых материальных условиях. Умер в Одессе 18 июня 1916 г. от рака пищевода.

Сообщение З. М. Антоновой (Из архива ветеранск. комиссии при Всес. общ-ве политкаторжан).—Из автобиографий М. М. Полякова, М. П. Попова (Из архива народовольческ. кружка при Всес. общ-ве политкаторжан).—Справка (В. Скидан).—МЮ 1883, № 11933; 1884, №№ 10897—10898 и 10924; 1885, № № 10064 и 10 37—10939; 1886, № 10145; 1887, № № 9954, 9961, 10064 и 10075.—. Доклады 1886, IV, 893—910—ДП III, 1884, № 239; V. 1887, № 7023, т. I; 1886, № 7023, ч. 17.—Список 1884—1887 г.г., л.л. 40 об., 42-42 об., 91 об.—Алфавит 1900—1917 г. г., л. 2.—Обзоры: VI, 36; X, 12,21; XI, 38, 109, 110; XII, 162.—Ведомость XIII, 63.—Бурцев, За сто лет, II, 116, 121, 124, 130.—Хроника, 241, 266, 280, 282, 321.—Больш. энциклопедия, XXI.—Словарь Граната, т. 40, стр. 22, 124, 194, 407, 408 (Автобиографии А. Баха, Г. Добрускиной, Е. Ковальской, Н. Саловой).—Больш. сов. энциклопедия. (В. Н. Фигнер, П. Л. Антонов).—Сб. «Галлерея Шлиссельбургских узников», т. I,(1907), 108—116.—В. Фигнер, Шлиссельбургские узники. Полное собран. сочинений, IV, 103—116. (П. Л. Антонов).

Р. Кантор, На грани смерти. Страничка из биографии рабочего-народовольца Петра Антонова. «Был.» XIX (1922), 135—138.—П. Л. Антонов, Автобиография. «Гол. Мин.» 1923, II.—А. Макаревский, Рабочий народоволец П. Л. Антонов. Воспоминания. «Кат. и Сс.» 1924, V (12), 272—281.—П. Л. Антонов в Петропавловской крепости. «Красн. Арх.» XXXI (1928), 103—117.

Процесс 21-го, стр. 2, 3, 14, 23—25, 41—43, 44—46.—Помощь голодным. Сборник. П., 1907.—В. Фигнер, Запечатлен. труд (Собран. сочинений, I—II. Ук.).—М. Новорусский, Записки шлиссельбуржца, 43, 63, 69, 92, 95, 107, 126, 215, 226, 232, 240.—В. С. Панкратов, Воспоминания, 93, 101, 102, 104, 108, 110.—В. С. Панкратов, Жизнь в Шлиссельбургской крепости (Ук.).—В. Невский и В. Максаков, Южно-русск. союзы, 202—203.—М. Ашенбреннер, Военная организация «Нар. Воли» (Ук.).—Л. Волкенштейн, Из тюремных воспоминаний (Ук.).—В. Левицкий, Партия «Нар. Воля», 119.—П. Пешкеров, Пропаганда народовольцев среди рабочих в Ростове н/Д в 1882—1884 г.г. Сб. «Народовольцы» I, 120.—А. А. Кулаков, «Народная Воля» на юге в пол. 1880-х г.г. Там же, 145—М. М. Поляков, Разгром екатеринославск. народовольческ. группы в 1886 г. Там же, 141.—В. Денисенко, Харьковская группа парт. «Нар. Воли» в 1885—1887 г.г. Сб. «Народовольцы» II (Ук.).—А. Бах, Записки народовольца (Ук.).—А. Тамарчуков. Материалы по истории рев.-соц. движения в Воронежск. губ., 32, 33, 35.—В. Фигнер. Собр. сочинений, VI (Ук.).—Е. Колосов, Государева тюрьма Шлиссельбург (1930), 86, 87, 182, 184, 195, 234—235, 298, 326.—В. Сухомлин, Процесс 21-го. «Народная Воля» перед царским судом. II (Ук.).—Д. Кузьмин, Народовольческ. журналистика (Ук.).—Б. Оржих, В рядах «Нар. Воли» Сб. «Народовольцы» III, 91, 95, 97, 101—104, 106, 121, 165, Г. Н. Добрускина-

Михайлова, Лопатинский процесс. Там же, 204—206, 211, 212.—Участники народовольческ. движения. Там же, 289.

Корреспонденции. Харьков. «Народная Воля» XI—XII (1885) (Литература парт. «Нар. Воля». Ук.).—Хроника борьбы с самодержавием. «Свободн. Россия» I. (1889), 58.—М. Ашенбреннер, Шлиссельб. тюрьма. «Был.» 1906, I, 81, 95, 193.—В. Панкратов, Из деятельности среди рабочих в 1880—1884 г.г. «Был.» 1906, III, 248, 252, 266.—А. Бах, Воспоминание народовольца. «Был.» 1907, II, 193, 204, 206, 207, 209, 211—212.—Г. Лопатин, По поводу воспоминаний народовольца. «Был.» 1907, IV, 299.—М. Новорусский, Выход из Шлиссельбурга на волю. «Мин. Годы» 1908, XII, 11, 17, 23.—В. Фигнер, Сановники в Шлиссельбурге. «Был.». XIV (1919), 16.—А. Макаревский, Революционный Харьков 1881—1885 г.г. «Летоп. Револ.» 1923, V, 71, 74, 83—88, 91—92, 96—97.—И. Веденьев, В харьковск. револ. кружках. «Лет. Револ.» 1923, V, 100.—В. Галкин, Харьковский революционн. «Красный Крест». «Пути Револ.» 1925, I, 37.—В. Сухомлин, Из эпохи упадка парт. «Нар. Воля». «Кат. и Сс.» 1926, VI (27), 66; VII—VIII (28—29), 66, 76, 85, 92, 93, 103.—А. Макаревский, С. А. Лисянский. «Пути Револ.» 1926, II—III (5—6), 191.—В. Сухомлин, Народовольческ. рабочая организация на ст. Люботин Харьково-Николаевск. жел. дороги. «Пути Революц.» 1927, V-VI (8-9), 31.—С. Ливщиц, Подпольные типографии 60—80-х г.г. «Кат. и Сс.» 1929, VI (55), 56.—Г. Н-ин, Из жизни народовольческ. рабочих кружков. «Кат. и Сс.» 1929, VII—IX (57—58), 204.—В. Левицкий, «Народная Воля» и рабочий класс. «Кат. и Сс.» 1930, I (62), 60—61, 66.—А. Кулаков, Автобиография. «Кат. и Сс.» 1930, III (64), 167—168, 179.—А. А. Кулаков, О трех предателях. «Кат. и Сс.» 1930, VI (67), 80, 83.—С. Валк, Молодая партия «Нар. Воли». «Пробл. Марксизма» 1930, I, 97.—Н. Сергиевский, «Черный Передел» и народники 80-х г.г. «Кат. и Сс.» 1931, I (74), 36.

Антонов, Сергей, чернорабочий придворн. экипажн. заведения в Петербурге. Подчинен негласн. надзору в виду его политическ. неблагонадежности, выразившейся в сожалении о казни первомартовцев, боровшихся за «правое дело».

Справки (А. Карасева, В. Павлова, В. Пржикович.

Антонов, Сергей Николаевич, чиновник Главн. почтамта в Петербурге. Из сочувствия к народовольцам давал в 1881—1883 г.г. И. И. Попову, товарищу его сына, сведения о лицах, переписка которых перлюстрировалась.

И. Попов, Минувшее и пережитое, I, 94.—И. И. Попов, Революцион. организации в Петербурге в 1882—1885 г. г. Сб. «Народовольцы» I, 58.

Антонова, Анфиса Константиновна—девичья фамилия Анф. Конст. Черепановой (см.).

Обзор XV, 132.

Антонова, Вера—фамилия, под которою в конце 1883 г. жила в Варшаве Варв. Вас. Щулепникова (см.).

Обзор VIII, 49.

Антонова, Мария Александровна, жена томск. мещанина из ссыльных, Мих. Петр. Антонова. Род. в 1856 г. В 1884 г. привлекалась вместе с мужем к дознанию при Омск. ж. у. по обвинению в хранении стихотворений «тенденциозн. содержания». По соглашению м-ров вн. дел и юстиции (до 12 февр. 1885 г. дело о них прекращено.

МЮ 1885, № 10742.—Справ. листок.

«Антонович»—революционн. кличка Ст. Куницкого (см.).

К истории отношении парт. «Нар. Воля» и парт. «Пролетариат». «Был.» 1906 , VII, 493.

Антонович, Антон Петрович, тобольск. мещанин. Род. ок. 1865 г. В 1887 г.—студент Московск. ун-та. По постановлению правления ун-та от 26 ноября 1887 г. за «неодобрительное поведение» и за участие в студенческ. демонстрации, происходившей 25 ноября т. г., уволен из ун-та. По распоряжению московск. ген.-губ-ра от 30 ноября т. г. выслан из Москвы на родину. По телеграмме московск. оберполицеймейстера остановлен на пути в Сибирь и водворен на жительство в Н.-Новгороде; состоял под негласн. надзором. В 1888 г. получил разрешение переехать в г. Устюжну (Новгородск. губ.). Негласн. надзор прекращен в 1888 г. Был снова принят в Московск. ун-т и по постановлению Особ. совещания за участие в студенческ. беспорядках (был один из руководителей сходки 4 марта 1890 г.) выслан в апр. т. г. на родину, в Тобольск, под гласн. надзор на два года. В 1891 г., находясь в Тобольске, принимал участие в организации помощи политическим ссыльным в Сибири; находился в переписке с Л. К. Эдемской. Умер в Тобольске 12 сент. 1891 г.

ДП V, 1882, № 1845; 1887, № 7245, ч. 1; III, 1885, № 989; 1887, № 654, ч. 3; 1893, № 1191.—МЮ 1887, № 10118; 1891, № № 10968 и 10970; 1892, № 10464.

Антонович, Петр Иванович, отст. поручик л.-гв. Волынск. полка—фамилия, которою назвался при аресте в ноябре 1882 г. Фед. Петр. Анисимов (см.).

Сб. «Народовольцы» I, 29.

Антоновская (урожд. Тучанская), Евгения Лукинишна, дочь священника, жена студента Киевск. ун-та. В 1884 г. училась на женск. курсах в Киеве (?).В сент. 1884 г. задержана в Киеве, как участница студенческих беспорядков, происходивших 8 сент. 1884 г., и привлечена к дознанию.

ДП III, 1884, № 635, ч. 1.—Ведомость IX, 14.

Антоновский, Василий Иванович, студент Киевск. ун-та. В 1884 г. исключен из ун-та за участие в студенческ. беспорядках, происходивших во время празднования университ. юбилея 8 сент. 1884 г. В 1885 г. принят в Новороссийск. ун-т, который окончил в 1889 г. со званием кандидата прав. Состоял под негласн. надзором, прекращенным до 1889 г. После 1889 г. служил в Киевск. казенн. палате.

ДП III, 1889, № 693.

Антоновский, Юлий Михайлович, дворянин, колл. ассесор. Род. 21 июня 1857 г. в Петербурге. Окончил в 1876 (1879?) г. уч-ще Правоведения, где организовал кружок самообразования. В 1883 г.—чиновник м-ва путей сообщения. Арестован в Петербурге 2 янв. 1884 г. и с 3 янв. т. г. содержался в Петропавловск. крепости; 13 янв. т. г. переведен в Дом предв. заключения. Привлечен к дознанию, производившемуся с июля 1883 г. ген.-майором Середою в связи с делом В. Н. Фигнер, по обвинению в принадлежности к военным кружкам, обнаруженным в Одессе и Николаеве (дело П. Крайского, Дм. Чижова и др.), Был знаком с С. Златопольским, А. Корбою, А. Тырковым, М. Ашенбреннером, С. Дегаевым; последний дважды предупреждал его о предстоящем обыске и советывал в конце

1883 г. скрыться за границу; оказывал помощь военным народовольческ. организациям. При обыске были найдены гектографиров. издания, записки и стихотворения «тенденциозн. содержания». По показанию Н. Рогачева в квартире Антоновского в Петербурге происходили свидания его с Вл. Якимовым. Изобличен в принадлежности к народовольч. кружку и в активной в нем деятельности. По выс. пов. от 30 июля 1884 г. подчинен гласн. надзору на пять лет с воспрещением в течение того же времени проживать в местностях, объявленных на положении усиленн. охраны. Жил под гласн. надзором в Новгороде, где служил в контроле железн. дорог. В февр. 1888 г. подал всеподд. прошение об освобождении его от надзора. По выс. пов. от 8 апр. 1888 г. ходатайство его удовлетворено. Предоставлял квартиру для собраний политическ. ссыльных. Занимался переводами (Дюринг, Фейербах). В 1895 г. переехал в Петербург, где служил в м-ве путей сообщения. С 1898 г. был миров. судьей в Петербурге. Принадлежал к парт. «кадетов». Умер в Петербурге 31 окт. 1913 г.

Сообщение М. М. Клевенского.—Прошение М. В. Антоновской (Из архива Ветеранск. комиссии при Всес. О-ве политкаторжан).—МЮ 1884, №№ 10897—10898.—Список 1884—1887 г. г., л. 2 об.—Справ. листок.—Список поднадз. 1887 г., 56; 1888 г., 59.—Обзоры, VII, 8; IX, 131.—Бурцев, За сто лет, II, 119.—С. Венгеров, Список.

Некрологи. «Жизнь для всех» 1913, XII.—«Ист. Вестн.» 1913, XII.

И. Попов. Минувшее и пережитое, I(Ук.).—И. И. Попов, Революционная организация в Петербурге в 1882—1885 г.г. Сб. «Народовольцы» I, 67, 71.—Участники народовольческ. движения. Сб. «Народовольцы», III, 290.

Хроника. «Вестн. «Народн. Воли» II (1884), 163.—Арестная хроника. «Нар. Воля» X (1884) (Литература парт. «Нар. Воля» Ук.).—Хроника. «Общее Дело» № 60 (1884), 9.—И. Гревс, В годы юности. «Был.» XII (1918), 47—48.

Ануфрович, Цезарь-Иосиф Ильич. В сред. 1880-х г.г.—студент Киевск. ун-та. Уволен из ун-та в 1886 г. (?) за возбуждение студентов к беспорядкам. В сент.—ноябре 1886 г. запрещено жительство в столицах и столичн. губерниях.

ДП V, 1886, № 6614.

Анфиногенов, Василий, крестьянин Воткинск. завода (Сарапульск. у., Вятск. губ.). Род. ок. 1859 г. По ремеслу кузнец. В 1885 г. привлекался к дознанию в Каркаралинске (Семипалатинск. обл.) по обвинению в краже трех динамитных патронов для сосланного народовольца А. А. Никвиста. Дело его 31 мая 1886 г. направлено на разрешение Каркаралинск. уездн. суда.

МЮ 1885, № 10934.

Анцибор, Михаил Федорович, казак, брат Ст. Ф. Анцибора. Род. ок. 1861 г. Учился в Роменск. реальн. уч-ще; вышел из 6-го класса; товарищ по уч-щу Вас. Конашевича. В 1883 г. жил в г. Ромны (Полтавск. губ.); занимался сельским хозяйством. В 1883 г. привлекался к дознанию по делу о народовольч. кружке в г. Ромны по обвинению в посещении собраний у В. Мельниковой и М. Алексеенко-Сербиновой (дело В. Мельниковой и друг.). До решения дела, с 27 окт. 1883 г., подчинен особ. надзору. По соглашению м-ров вн. дел. и юстиции (до 25 авг. 1884 г.), дело о нем прекращено. Подчинен негласн. надзору. Умер в 1922 г. в Ромнах.

МЮ 1883, № 11210.—ДП III, 1890, № 876.—Ведомость VII, 16.

Участники народовольч. движения. Сб. «Народовольцы». III, 290.

С. Козлов, Революційн. силуети Роменщини. «Радяньске Життя» 1925, № 124.—Его же, З життя гурткив «Нар. Волі» на Роменщині. Сб. «За сто літ» VI (1930), 179—181, 184, 187—188.

Анцибор, Степан Федорович, казак, брат предыдущего. Род. ок. 1865 г. Окончил Роменск. реальн. уч-ще, а в мае 1883 г. кончил в Харькове специальн. класс реальн. уч-ща. Зимой 1881—1882 г. работал в переплетной, устроенной Гр. Лозовым на квартире М. М. Алексеенко-Сербиновой в Ромнах (Полтавск. губ.); летом 1882 г. на его хутор приезжали Сементовский и Ф. Давидович. Принадлежал к народовольч. кружку в Ромнах; посещал собрания кружка, происходившие у М. Алексеенко-Сербиновой и В. Мельниковой; производил денежные сборы на революцион. цели. В июле 1883 г. привлечен к дознанию о народовольч. кружке в г. Ромны (дело В. Мельниковой и др.). До решения дела, с 7 июля 1883 г., подчинен особ. надзору. По выс. пов. от 22 авг. 1884 г. по выдержании его в течение двух недель под арестом при полиции подчинен затем гласн. надзору на год.

МЮ 1883, № 11210.—Справ. листок.—ДП 1890, III, № 876.—Ведомость VII, 16.

Участники народовольч. движения. Сб. «Народовольцы» III, 290.

С. Козлов, З життя гурткі «Нар. Волі» Роменщини. Сб. «За сто літ» VI (1930), 179—184, 187, 188.

Анцута (по мужу Лапицкая), Антонина Антоновна, полька, дворянка. Род. ок. 1864 г. В перв. пол. 1880-х г.г. ученица Московск. консерватории. Арестована и содержалась под стражей с 19 дек. 1883 г. по 24 янв. 1884 г. При обыске найдена гектограф. программа Исполнит. ком-та «Нар. Воли». Находилась в близких сношениях с Над. Горинович; навещала в пересыльной тюрьме П. Н. Емельянова. Привлечена к дознанию при Московск. ж. у. в дек. 1883 г., вследствие агентурн. сведений об участии ее в революционн. пропаганде вместе с Н. Н. Барановым, С. В. Сотниковым и др. По выс. пов. от 17 окт. 1884 г. подчинена гласн. надзору на два года. Жила под надзором в г. Сороки (Бессарабск. губ.). В марте 1886 г. подавала м-ру вн. дел прошение о освобождении ее от надзора с «изъявлением раскаяния»; прошение оставлено без последствий. По окончании срока гласн. надзора подчинена с 7 ноября 1886 г. негласному. Тогда же выехала на ст. Попальня (Киевск. жел. дор.). В марте 1887 г. выехал за границу; жила в Италии, в Милане, где училась пению.

МЮ 1883, № 11335.—Справ. листок.—ДП III, 885, 1 № 949; V, 1883, № 3870.—Список поднадз. 1886 г.

Арестная хроника. «Нар. Воля» X (1884) (Литература парт. «Нар. Воля». Ук.).

Аншельзон, Абрам Ашелевич (Александр Аполлонович), еврей, «купеческий брат». Род. ок. 1851 г. в мест. Сморгонь (Ошмянск. у., Виленск. губ.). Окончил в 1879 г. Полтавск. гимназию. В 1882 г. студент 3-го курса медиц.

фак-та Киевск. ун-та. По агент. сведениям, будучи студентом, принадлежал к нелегальн. кружку «Общ-во полтавск. землянщины», который имел свою кассу и оказывал помощь политическ. ссыльным. Проживая осенью 1881 г. на одной квартире с С. Зацепиным, присутствовал на сходке у М. Полляка, на которой обсуждался вопрос об устройстве библиотеки и кассы для рабочих. Принадлежал к киевск. народовольч. кружку. Арестован в Киеве и содержался под стражею с 13 янв. по 29 июня 1882 г., после чего освобожден под особ. надзор. Привлечен в числе 69-ти лиц к дознанию при Киевск. ж. у. по делу о киевск. революцион. кружках (дело Н. Геккера, Ис. Левинского и др.). По выс. пов. от 6 апр. 1883 г. подчинен гласн. надзору на два года вне местностей, объявленных на положении усиленной охраны, жил в Курске. В июле 1883 г. тов-щ м-ра вн. дел разрешил ему, по его прошению, переехать в Дерпт для продолжения образования; разрешением не воспользовался, в виду отказа м-ра нар. просв. в принятии его в Дерптск. ун-т. По распоряжению курск. губ-ра переведен 25 ноября 1883 г. в г. Суджу (Курск. губ.); в янв. 1884 г. возвращен в Курск. По отзыву курск. губ-ра от февр. 1884 г. не заслуживал применения к нему манифеста 15 мая 1883 г., вследствие своего «вредного направления» и знакомства с политически неблагонадежными лицами. По освобождении в 1885 г. от гласн. надзора, подчинен негласному с воспрещением жительства в столицах и в Петербургск. губ. До 1888 г. служил в курск. отделении Крестьянск. банка. В 1887 г., по сдаче экзаменов на звание кандидата прав, зачислен помощн. присяжн. поверенного при округе Харьковск. суд. палаты. С 1892 г. присяжн. поверенный в Курске. В 1897 г.—и 1900 г. был за границей; за его возвращением согласно циркулярам департ. полиции от 6 сент. 1897 г. и 19 сент. 1900 г. установлено наблюдение. В 1903 г. получил право повсеместн. жительства. Продолжал жить в Курске; освобожден от негласн. надзора после 1903 г. В 1905 г. его квартира в Курске была разгромлена черносотенцами.

Сообщение М. М. Клевенского.—Справка (А. Аншельзон).,—МЮ 1882, № 9428.—Справ. листок.—ДП V, 1882 № 2125; 1885, № 6365, ч. 2; 1886, № 6601; III, 1883, № 1416; 1889, № № 39 и 1092; 1890, № 74, ч. 60.—Обзоры II, 55, 57; VI, 108.—Список поднадз. 1884 г., 49.

Б. Оржих, В рядах «Нар. Воли» Сб. «Народовольцы» III, 135.—Участники народовольч. движения. Там же, 290.—И. Белоконский, В годы бесправия (Ук.)

Хроника арестов. «Листок» Нар. Воли» I (1883) (Литература пар. «Нар. Воля». Ук.).—А. Быч ков, Дело о револ. кружках в Киеве в 1879—1881 г.г. «Летоп. Револ.» 1924, II, 43.

«Аполлинарий Борисович» — революцион. кличка Н. Мартынова (А. А. Борисевича-Мартынова?) (см.).
Обзор, X, 12.

«Аполлон» —революцион. кличка, под которою был известен осенью 1881 г. в Петербурге С. С. Златопольский (см.).
МЮ 1883, № 11020.

«Аполлон» —подпись под письмом 1886 г. Б. Оржиху З. Вл. Когана (см.).
МЮ 1887, № 10064.—Обзор XI, 29, 30.

«Апостол» —революцион. кличка, под которою был известен в 1884 г. в Немирове (Подольск. губ.) среди учащейся молодежи Лук. Мельников (см.).
ДП III, 1882, № 478.

Апостолов, Алексей Павлович, дворянин Осташковск. у. (Тверск. губ.). Род. ок. 1844 г. В 1884 г. был секретарем Тверск. губ. земск. управы и Тверск. дворянск. депутск. собрания. В виду постоянной связи с местными поднадзорными (М. Петрункевич, Бакунин, М. Девель и др.), по распоряжению деп. полиции от 7 июля 1884 г. подчинен негласн. надзору в Твери, вследствие своей политическ. неблагонадежности. В 1898 г. избран членом Тверск. губ. земск. управы, но не был утвержден в этой должности по распоряжению м-ра вн. дел. В 1898 г.—председатель Тверск. общ-ва взаимн. кредита. В 1899—1901 г.г. жил под негласным надзором в Новоторжск. у. (Тверск. губ.). Арестован в авг. 1903 г. Освобожден от надзора после 1903 г. Умер в конце 1915 г.
Сообщение М. М. Клевенского.—ДП V, 1882, № 582, ч. 2; 1882, № 3123; 1882, № 5141; III 1890, № 74, ч. 65.
И. Белоконский, Земск. движение (2-е изд.), 169, 208.
И. Белоконский, Земск. движение до образования парт. «Нар. Свободы». «Был.» 1907, IX, 252.—Некролог. «Вестн. Евр.» 1916, I.

Апостолов, Григорий Аркадьевич. Род. ок. 1865 г. в г. Ейске (Кубанск. обл.). В сред. 1880-х г.г.—студент Харьковск. ун-та. В 1886—1887 г.г. принадлежал к харьковск. народовольч. кружку, организованному В. П. Бражниковым. Обыскан в Харькове 27 февр. 1887 г. и привлечен к дознанию при Харьковск. ж. у.
Обзор, XII, 79, 80, 140.
Участники народовольч. движения. Сб. «Народовольцы» III, 290.

Аппельберг, Герман Эрнестович, из дворян вел. княжества Финляндского (?). Род. ок. 1868 г. в Переяславле Залесском (Владимирск. губ.). В 1887 г.—воспитанник Московск. 6-й гимназии; товарищ К. М. Терешковича по гимназии. Арестован и находился под стражей в Москве с 6 мая 1887 г.; при обыске найдены части типографск. шрифта. Привлечен к дознанию при Московск. ж. у. по делу о московск. народовольческ. кружке (дело А. С. Зарудного, К. М. Терешковича и др.). При дознании выяснено, что он участвовал в перевозе типографск. шрифта и что его рукою была переписана часть гектографирован. брошюры «Политический террор в России». По выс. пов. от 27 июля 1888 г. выслан в г. Тюмень (Тобольск. губ.) (по просьбе матери) под гласн. надзор на пять лет. Отправлен из Москвы в Зап. Сибирь в авг. 1888 г. Вследствие болезни разрешено переехать в Омск (Акмолинск. обл.), куда он прибыл в авг. 1890 г. В дек. т. г. согласно просьбе переведен в Павлодар (Семипалатинск. обл.).
Сообщение Л. А. Кузнецова.—Из автобиографии К. М. Терешковича (Архив народовольч. кружка при Всес. общ-ве политкаторжан).—МЮ 1887, №№ 10002 и 10007.—Обзор XII, 49, 50, 130.—Список поднадз. 1889 г., 79.—Ведомость XIII, 58.

Н. К—н, Материалы по истории ссылки в Степной край, 49.—К. Терешкович, Московск. револ. молодежь 80-х г.г. и С. В. Зубатов. М., 1928, стр.

Г. Э. Аппельберг.

С фотогр. 1888 г.
Из собр. Музея «Каторга и Ссылка»

7, 18.—Участники народовольческ. движения. Сб. «Народовольцы» III, 290.
А. Макаревский, Политическая ссылка 1888 г. «Пути Рев.» 1926, II—III (5—6), 138.

Аппельберг, Орест Эрнестович, брат предыдущего, из дворян вел. княжества Финлянд-

О. Э. Аппельберг.

С фотогр. 1882 г.
Из собр. Музея «Каторга и Ссылка»

ского. Род. в 1859 г. В 1880 г.—студент медиц. фак-та Московск. ун-та. В дек. 1880 г. отдал на сохранение Юлии Бельской тюк с запрещен. сочинениями и взял его на другой день, оставив у ней часть литературы по ее просьбе. По показанию Бельской, обысканной в Москве 14 янв. 1881 г., книги, отобранные у нее, получены были от Ор. Аппельберга. Привлечен к дознанию при Московск. ж. у. (дело Ю. Бельской) и обязан подпиской о невыезде. По выс. пов. от 23 сент. 1881 г. подчинен гласн. надзору на год. В 1881 г. входил в созданную П. А. Теллаловым организацию, «революционная полиция», следившую за полицией. В конце 1880 г. был вместе с М. Цветаевым и Н. Ивановым организатором народовольч. кружка в г. Владимире. Арестован и содержался под стражей во Владимирск. тюремн. замке с 15 сент. 1881 г. Привлечен к дознанию при Владимирск. (Московск. ?) ж. у. по обвинению в организации во Владимире «преступн. сообщ-ва», в распространении народовольческ. литературы и в сборе пожертвований в пользу «Нар. Воли» (дело М. Ф. Лаговского, М. Цветаева и друг.). По выс. пов. от 30 июня 1882 г. выслан под гласн. надзор в менее отдаленн. местности Вост. Сибири на 5 лет. Прибыл 11 авг. 1882 г. в Тюмень, и 13 авг. был отправлен далее; в день отъезда участвовал «в буйстве», произведенном ссыльными в Тюменск. тюрьме; по распоряжению деп. полиции подлежал аресту на две недели. Водворен в с. Анцыре (Канск. окр., Енисейск. губ.); переведен затем в Канск. В 1886 г, жил в с. Ирбей (Канск. окр., Енисейск. губ.) и был допущен к исполнению обязанностей сельск. фельдшера и разъездам по округу.

Справки (Архангельский, Н. Зверев, И. Малиновский, Ф. Плетцев, Русин, К. Соколов, М. Цветаев, Эрасси).—МЮ 1881, №№ 8392 и 8586; 1882, № 9112.—Справ. листок.—Доклады 1881, II, 437—443.—ДП V, 1881, № 277; 1882, № 1821.—Обзор I, 3; IV, 8.—Список поднадз. 1884 г., 32; 1887 г., 28.—Словарь Граната т. 40, с. 242 (Автобиография И. И. Майнова).

П. А. Моисеенко, Воспоминания, 53.—Морозовская стачка, 59.—Программа воспоминаний В. С. Лебедева, Сборн. «Народовольцы» I, 161.

Участники народовольч. движения. Сб. «Народовольцы» III, 290.

Хроника арестов. «Нар. Воля» VIII—IX (1882) (Литература парт. «Нар. Воля». Ук.).— Безсудное заточение. «Был.» (загр.) XIII (1910), 45.—И. Белоконский, К истории политической ссылки 80-х г.г. «Кат. и Сс.» 1927, II (31), 144.

Аппельберг, Руф Эрнестович, сын финляндск. дворянина, колл. асессора, судебн. пристава при Владимирск. окружн. суде, брат предыдущих. Род. в 1860 г. В 1879 г. окончил Владимирск. гимназию и поступил в Московск. ун-т, откуда исключен в 1881 г. за участие в студенческ. беспорядках. Участник московск. народовольческ. группы, руководимой Н. П. Андреевым. В 1881 г. привлекался к дознанию при Московск. ж. у. по делу Юл. Бельской, показавшей, что все отобранные у нее в Москве 14 янв. 1881 г. запрещен. книги, получены ею от Ореста Аппельберга, брата Руфа; была с последним в близк. отношениях. Обязан подпиской о невыезде. По выс. пов. от 23 сент. 1881 г. подчинен гласн. надзору на год. Исключен из ун-та и выслан на родину в г. Владимир. В авг. 1881 г. прибыл в Вильно по поручению партии, где жил нелегально

под фамилией Ал-дра Ал-др. Александрова. По его собственному показанию, прибыл в Вильно для организации народовольч. кружка для всего Северо-западн. края. Приступив к выполнению этого задания, организовал местн. молодежь, собирал ее на тайн. сходки, пропагандируя народовольческ. идеи. Для организации народовольч. кружков ездил в Гродно, Ковно, Минск и Белосток; вместе с И. Ф. Лампе занимался сбором пожертвований в пользу парт. «Нар. Воля»; в Гродно по-

Р. Э. Аппельберг.

С фотогр. 1881 г.
Из собр. Музея «Каторга и Ссылка».

знакомился с М. Янчевским для устройства по поручению М. Ф. Грачевского тайн. народовольч. типографии в Вильно. Арестован 29 янв. 1882 г. в Вильно при посещении им квартиры бывш. вольнослушателя Петровск. Земледельческ. ак-мии И. Ф. Лампе, у которого в это время производился обыск. Содержался в Виленск. тюрьме. При аресте назвался Ал-др. Ал-др. Александровым. По его показанию, был известен в Вильно, кроме фамилии А. А. Александрова, под фамилиями Хохрякова. Дубровина и Карпова. Привлечен к дознанию при Виленск ж. у. По выс. пов. от 1 сент. 1882 г. за организацию виленск. народовольч. кружка выслан в Вост. Сибирь под гласн. надзор на пять лет; 11 сент. 1882 г. состоялось постановление о приостановлении исполнения означенного выс. пов. в виду привлечения Р. Аппельберга к новому дознанию, производившемуся в 1882 г. при Петербургск. ж. у., по обвинению его, согласно оговору И. Лампе, в приготовлении к устройству в Вильно тайн. народовольч. типографии (дело О. Айзенберга и др.). Из Виленск. тюремн. замка 24 янв. 1883 г. доставлен в Петербург и помещен в Доме предв. заключения. При дознании выяснено, что в сред. янв. 1882 г. нелегально приехавший в Вильно М. Грачевский вошел в сношение с местн. народовольч. кружком, организованным Р. Аппельбергом, и при содействии последнего нанял квартиру для народовольч. типографии, в которой поселились О. Айзенберг и Б. Гурвич. По соглашению м-ров вн. дел и юстиции (до 27 июня 1884 г.) дело об организации виленск. типографии, в отношении Аппельберга, прекращено в силу состоявшегося уже о нем выс. пов. от 1 сент. 1882 г. о высылке его в Вост. Сибирь. В авг. 1882 г. перевезен в Москву; содержался в Московск. пересыльн. тюрьме. Отправлен 22 апр. 1883 г. из Москвы в Сибирь; 4 мая т. г. прибыл в Тюмень, откуда отправлен далее 14 мая т. г. Жил под гласн. надзором в с. Ирбейском (Канск. окр.), затем в Канске (Енисейск. губ.). В 1888 г. разрешено поселиться в Тюмени (Тобольск. губ.), где он оставался до 1898 г. В нач. 1890-х г.г. жил в дер. Кулановой (Тюменск. окр., Тобольск. губ.); состоял под негласн. надзором с 1 сент. 1887 г. Служил волостн. писарем в Троицкой слободе (Тюменск. окр.). В 1924 г. жил в Казани и подавал прошение о персональн. пенсии.

Сообщение Л. А. Кузнецова.—Из автобиографии Р. Э. Аппельберга (Из архива Всес. общ-ва политкаторжан).—Справка (Рабинович).—МЮ 1881, № № 8392 и 8586; 1882, № № 9093 и 9112; 1883, № 11020; 1884, № № 10807 и 10844; 1885, № 10741; 1891, № 10930.—Доклады, 1881, II, 437—443.—Справ. листок.—ДП V, 1881, № 277; 1882, № 1821; III 1886, № 797; 1890, № 74, ч. 76.—Обзоры III, 55; V, 5, 51; VIII, 104.—Календарь «Нар. Воли», 55.—Список поднадз. 1884 г., 33; 1887 г., 28.—Хроника, 219.—Бурцев, За сто лет, 106.

Программа воспоминаний В. С. Лебедева. Сб. «Народовольцы» I, 161.

Хроника. Вестн. «Нар. Воли» III (1884), 172.—И. Белоконский, К истории политической ссылки 80-х г.г. «Кат. и Сс.» 1927, II (30), 144.—Ливщиц, Подпольные типографии 60—80 г.г. «Кат. и Сс.» 1929, 1 (50), 74 сл.

Аппельберг, Юлия Эрнестовна, дворянка Александровск. у. (Владимирск. губ.), дочь надв. советника, сестра Герм., Ор. и Р. Аппельбергов. Род. ок. 1863 г. Окончила Владимирск. женск. гимназию. В 1881 г. привлечена к дознанию при Владимирск. ж. у. по делу о владимирск. народовольч. кружке (дело Ор. Аппельберга, М. Цветаева и друг.). По показанию привлеченных по этому делу Ф. Плетцева и М. Цветаева, входила во владимирск. народовольч. кружок, посещала его сходки, получала от Соколова народовольч. литературу. До решения дела обязана подпиской о невыезде. По выс. пов. от 30 июня 1882 г. подчинена гласн. надзору на два года. Жила под гласн. надзором в Коврове (Владимирск. губ.), а затем—во Владимире; зарабатывала средства к жизни рукоделием. По окончаии срока гласн. надзора подчинена негласному. Умерла в с. Канихове (Московск. у. и губ.) 27 июля 1886 г.

МЮ 1881; № 8586.—Справ. листок.—ДП III, 1883, № 1885.—Обзор IV, 88.—Список поднадз. 1884 г., 16.

Сб. «Народовольцы, III. Участники народовольч. движения. 290.

Аптекман, Дора (Доротея) Исааковна, (Игнатьевна), бахмутск. мещанка, двоюродная сестра Ос. В. Аптекмана. Род. в 1852 г.. Окончила Харьковск. женск. гимназию; находилась под влиянием О. В. Аптекмана. В марте 1871 г. уехала в Цюрих, где слушала лекции

по медиц. фак-ту; принадлежала к кружку «фричей»; была близка к В. Н. Фигнер. В февр. 1877 г., после получения в Берне докторск. диплома, вернулась в Харьков. По распоряжению III Отделения от 8 марта 1878 г. подчинена строг. негласн. наблюдению вследствие участия ее в деятельности русской эмиграции в Цюрихе. В сент. 1878 г. просила о допущении ее к испытанию на право частн. врачебн. практики; в виду ее заявления о полном «раскаянии», в окт. 1878 г. получила право держать экзамен. В конце 1878 г. входила в петербургск. землевольческ. группу. В 1879 г. получила звание женщины-врача. Согласно циркуляра м-ра вн. дел от 1 сент. 1879 г. выслана в Новгородск. губ. под негласн. надзор; с 6 окт. 1879 г. водворена в Новгородск. у. (Чудово?). По возвращении, в нач. 1880-х г.г. в Петербург, по распоряжению деп. полиции от 12 ноября 1883 г., вследствие сношений с политически неблагонадежными лицами (А. Храпаль, М. Кобылянская и друг.), арестована в Петербурге 12 февр. 1885 г. и привлечена к дознанию при Петербургск. ж. у., вследствие подозрения в принадлежности ее к народовольч. кружку, организованному Марией Емельяновой. По распоряжению петербургск. град-ка от 28 марта 1885 г. воспрещено жительство в Петербурге и в Петербургск. губ. (выслана в Чудово). Особое совещание в своем постановлении от 27 авг. т. г. нашло достаточным воспрещение жить в Петербурге и Петербургск. губ. и отклонило ходатайство петербургск. град-ка о подчинении ее гласн. надзору на четыре года. В апр. 1886 г. по ходатайству Петербургск. городск. головы разрешено жительство в Петербурге (была думск. врачем). В окт. 1886 г. приехала в с. Вельможку (Кирсановск. у., Тамбовск. губ.), в имение Горяинова, где заведывала частн. больницей. В нач. дек. 1889 г. выехала к родным в Ростов н/Д, а оттуда—в Воронеж. С 1 мая 1890 г. жила в Волоколамске (Московск. губ.), где была помощн. в местн. земск. больнице. С 1893 г.—земск. врач в С. Ивановском (Зенигородск. у., Московск. губ.)

Справка (А. Хропаль).—Ведомость по Новгородск. губ. (1879).—ДП V, 1883, №№ 3943 и 4432; III, 1890, № 74, чч. 22, 36, 54.—Голицын, Десятая глава, 77—78. Обзор. X, 10.—Ведомость X, 34.—Хроника, 280.—Б. Глинский, Революционн. период, II, 69.—Словарь Граната, т. 40, стр. 637 (Автобиография А. В. Якимовой).—Медиц. список.

Д. И—ва [Д. Аптекман], Из записок земск. врача. «Русск. Мысль» 1884, XII.

Н. Морозов, Повести моей жизни II, 268 сл.—Архив В. А. Гольцева I, 19.—К. Котов, Записки землевольца, 20.—В. Фигнер, Собр. сочинений V (Ук.).

Хроника революцион. борьбы. «Лист. «Нар. Воли» III (1886) (Литература парт. «Нар. Воля». (Ук.).—Хроника. «Вестн. «Нар. Воли» V (1886), 158.—И. Джабадари, Процесс 50-ти. «Был.» 1907, IX, 182, 191; X, 173.—М. Костюрина, Молодые годы. «Кат. и Сс.» 1926, III (24), 182.—В. Фигнер, Процесс 50-ти. «Кат. и Сс.» 1927, IV (33), 8.

Аптекман, Елизавета Абрамовна—девичья фамилия Елиз. Абрам. Макушиной (см.).

Апушкин, Василий Александрович, дворянин Костромск. губ., сын подполковника. Род. в 1867 г. В 1886 г. окончил Костромск. гимназию и поступил на медиц. фак-т Московск. ун-та. В марте 1890 г., будучи студентом 4-го курса, уволен из ун-та за участие в студенческ. беспорядках и по распоряжению моск. ген.-губ-ра выслан из Москвы. Уехал к матери, в усадьбу Сухоломово (Галичск. у., Костромск. губ.), где занимался медиц. практикой во время эпидемии. С 24 марта 1890 г. состоял под негласн. надзором. В авг. 1890 г., в квартире Ал-сея Волкова в Костроме познакомился с М. В. Сабунаевым; был участником костромск. народовольч. кружка. В авг. 1890 г. поступил в Казанск. ун-т. В янв. (17?) 1891 г. арестован в Казани и привлечен к дознанию при Казанск. ж. у., в виду перехваченных в конце дек. 1890 г. его писем к М. В. Сабунаеву, отправленных по адресу Ф. Горского. Обвинялся в пособничестве к укрывательству Е. А. Даниловой, в укрывательстве М. В. Сабунаева и в принадлежности к костромск. народовольч. кружку. Дал «обстоятельные показания». Содержался под стражей с 17 янв. по 17 мая 1891 г. В мае 1891 г. освобожден из под стражи на поруки матери с денежн. ответственностью в 300 р. под особ. надзор; с июня т. г. занимался медиц. практикой в усадьбе матери. По выс. пов. от 20 ноября 1891 г. подвергнут одиночн. тюремн. заключению на два года. Ходатайство его матери 2 янв. 1892 г. с просьбой о смягчении участи оставлено без последствий. Заключен в Галичск. тюрьму 17 дек. 1891 г.; в февр. 1892 г. находился в Костромск. губ. тюрьме для отправки в Москву, а после этого отбывал наказание в Петербургск. одиночн. тюрьме. Ходатайство его от 26 февр. 1892 г. о смягчении участи оставлено без последствий. По отбытии наказания окончил медиц. образование со званием лекаря в 1897 г. В нач. 1900-х г.г.—земск. врач в Гороховск. у. (Владимирск. губ.).

Из автобиографии Н. И. Алякритского (Из архива народовольческ. кружка Всес. общ-ва политкаторжан).—ДП III, 1890, № 74, ч. 5; 1891, № 351; 1894, № 220.—МЮ 1891, № 10858.—Обзор XVI, 31, 90, 112.—Доклады 1891 г.; № 97.—Медицинск. список.

Арабажин, Константин Иванович.
См. «Девяностые годы».

Арабажин, Сергей Иванович, дворянин. Род. ок. 1862 г. В 1887 г. юнкер 1-го военн. Павловск. уч-ща в Петербурге. Принимал участие в народовольч. военном кружке Павловск. уч-ща, руководимом М. А. Брагинским; введен в кружок В. Шейдевандом; посещал собрания у Н. Шелгунова, Д. Бруевича, Ор. Кучина. Арестован в Петербурге 23 янв. 1887 г. и в тот же день заключен в Петропавловск. крепость. Привлечен к дознанию при Петербургск. ж. у. по делу о военно-революционн. кружках (дело И. П. Аксентовича, А. А. Маурера и друг.). По выс. пов. от 11 и 22 авг. 1887 г. переведен на службу рядовым на три года в войска Кавказск., Туркестанск. округа или Закаспийск. области с тем, чтобы производство в унт.-офицерск. звание не последовало ранее полутора года, а в офицерск. звание не прежде окончания трехлетней службы и не иначе, как по особому удостоверению непосредственн. нач-ства и под

его личной ответственностью. «Сдан» из Петропавловск. крепости в распоряжение петербургск. коменданта 3 сент. 1887 г.

МЮ 1886, № 10319.—Список 1884—1887 г.г., л. 79 об.—Обзор XI, 53; XII, 53, 114, 167.—Участники народовольч. движения. Сб. «Народовольцы» III, 290.

Арабский, Игнатий Валентьевич, мещанин. Род. в Варшаве ок. 1859 г. Учился в Варшавск. ремесленн. школе. В 1880 г. работал подмастерьем-литейщиком в Варшаве. Арестован в Варшаве 12 февр. 1881 г. и содержался под стражей до 10 марта т. г. Привлечен к дознанию при Варшавск. ж. у. по делу о пропаганде в Варшавск. и Сувалкск. губ. (дело о Варшавск., Петербургск. и Виленск. гминах). До окончания дела подчинен особ. надзору. Изобличался в посещении сходок варшавск. кружка. По выс. пов. от 13 янв. 1882 г. подвергнут аресту в течение двух недель.

МЮ 1881, №№ 8125—8126.—ДП III, 1881, № 218.—Доклады 1882, I, 43—125.

Ара(о)нзон (по мужу Гранат), Хая-Рухля Яковлевна (Владимировна-Вульфовна), еврейка, межиричинск. мещанка (Седлецк. губ.), жена кандидата прав. Род. ок. 1865 г. в Могилевск. губ. Окончила в 1884 г. Могилевск. гимназию; в 1885 г.—слушательница высш. женск. курсов в Москве. Обыскана и арестована 23 дек. 1887 г. в виду нахождения у нее при обыске «компрометирующей ее переписки»; по агент. сведениям, принадлежала к кружку, организованному политически неблагонадежной Лазаревой. По распоряжению московск. ген.-губ-ра выслана из Москвы. В нач. 1888 г. выехала за границу и поступила в Бернск., а потом перешла в Цюрихск. ун-т по философск. фак-ту. В 1888 г. вернулась в Россию. Разыскивалась по циркуляру деп. полиции от 31 авг. 1889 г. Арестована 6 сент. 1889 г. в Москве и привлечена к дознанию при Петербургск. ж. у. по делу о цюрихск. революц. кружках (дело Гуковского, Лангорна и др.); по показанию Б. Рымашевского, была членом «русск. читальни» и «вспомогательн. кассы» в Цюрихе; была близка с М. Гинсбург. По выс. пов. от 21 ноября 1891 г. подвергнута тюремн. заключению на шесть месяцев. Наказание отбывала с 6 дек. 1890 г. в Московск. центр. перес. тюрьме. По освобождении, по распоряжению деп. полиции от 14 дек. 1890 г. подчинена негласн. надзору. Жила в Москве.

МЮ 1887, № 10118; 1888, № 11015; 1890, № 10742.—ДП V, 1888, № 7563; III, 1889, № 140; 1890, №№ 80 и 590.—Обзор XIV, 113—114.

Аргентовский, Василий Павлович, сын священника Златоустовск. у. (Уфимск. губ.). Род. 23 дек. 1864 г. в Белебее (Уфимск. губ.). Окончил Уфимск. гимназию. В сент. 1883 г. поступил в Казанск. ун-т на медиц. фак-т. Арестован 4 дек. 1887 г. на студенческ. сходке и исключен из ун-та за участие в студенческ. беспорядках. Выехал 10 дек. 1887 г. из Казани в Мензелинск. В 1888 г. был студентом Цюрихск. ун-та. Разыскивался согласно циркуляра деп. полиции от 8 июля 1889 г. и подлежал по прибытии в Россию обыску и аресту с передачей его в распоряжение Петербургск. ж. у. По циркуляру деп. полиции от 20 июня 1890 г. розыск его прекращен, так как дознанием, производившимся при Петербургск. ж. у., не добыто указаний на принадлежность его к революцион. кружкам за границей. В 1892 г. заведывал холерным бараком на Софроновск. пристани (Уфимск. губ.). В окт. 1892 г. выехал за границу. В марте 1894 г. хлопотал о назначении на должность надзирателя одного из сельск. округов Московск. воспитательн. дома. Окончил медиц. образование со званием лекаря в 1898 г. В нач. 1900-х г.г. земск. врач Мамадышск. у. (Казанск. губ.).

ДП V, 1883, № 3559 б. ч. 3; 1888, № 7563; III, 1887, № 662, ч. 1; 1889, № 140; 1892, № 743.—Медиц. список.

М. Корбут, Казанск. ун-т, II (Ук.).—А. Аросев, Первый шаг. «Ленинский сборник» II (1925) (Ук.).

Аргентовский, Павел Васильевич, сын священника Тобольск. епархии. Род в 1855 г. В конце 1870-х и нач. 1880-х г.г. студент Казанск. ветерин. ин-та. Был хозяином кефирного заведения, открытого в Казани для поддержания средств кружка казанск. народников. Арестован в Казани вместе с П. А. Орловым, П. Акципетровым и друг. в ночь на 24 марта 1880 г. Содержался под стражей при Казанск. городск. полиции до 13 апр. 1880 г., после чего освобожден под особ. надзор. Привлечен к дознанию при Казанск. ж. у. по обвинению в принадлежности к казанск. революционн. кружку (дело П. Орлова, Тулузакова и друг.). По выс. пов. от 13 сент. 1880 г. по вменении в наказание предварительн. содержания под стражей подчинен негласн. наблюдению полиции на два года. В 1881 г. получил звание ветеринара. В нач. 1900-х г.г. заведывал ветеринарн. пунктом в Шадринске (Пермск. губ.).

Справка (П. Орлов).—МЮ 1880, № 8380.—Доклады 1880, IV, 1126—1138.—Медиц. список.

М. Березин и друг., Воспом. из жизни народническ. кружков в Казани. «Кат. и Сс.» 1930, X (71), 116.

Аргунов, Павел Александрович, сын чиновника, колл. регистратора горн. ведомства. Род. 5 сент. 1862 г. в Иркутске. В 1872 г.—1881 г. учился в Иркутской гимназии; по окончании ее в 1881 г. поступил на медиц. фак-т Московск. ун-та; через два года перешел на юридич. фак-т. Состоя в ун-те, принимал участие в сибирск. землячестве. С 1882 г. вошел в московск. кружок самообразования, руководимый В. Распопиным; кружок, пользуясь литографией Янковской, выпускал в Москве литограф. издания («Исповедь» Льва Толстого, «Монархия или республика» Луи Блана, сборник «Социалистическое знание», в который входили статьи Л. Блана, Ф. Энгельса и друг.). В 1883 г. отправлен в Петербург кружком для связи с петербургск. военным кружком «милитаристов», ставившим целью пропаганду среди учащихся воен. заведений. По возвращении в Москву вел пропаганду среди юнкеров Александровск. уч-ща (изложение теории К. Маркса). Был в сношении с М. В. Сабунаевым. Входил в «Общестуденческий союз» и играл в нем руководящую роль: принимал участие в сборе денег, распространял издания союза, принимал участие в собраниях, где обсуждался вопрос о массовом тер-

роре. Арестован в начале (?) 1884 г. на квартире арестованного В. Распопина; освобожден в тот же самый день. Вторично арестован в Москве 13 сент. 1884 г. и привлечен к дознанию при Московск. ж. у. по делу «Общестуденческ. союза». Повенчан в тюрьме 11 ноября 1885 г. с О. Дм. Вигилевой. По выс. пов. от 19 марта 1886 г. выслан под гласн. надзор в Вост. Сибирь на пять лет. В 1886 г. водворен в селе Ужуре (Ачинск. окр., Енисейск. губ.); затем жил в Минусинске, где работал по этнографии при местн. музее. В 1887 г. по приговору Томск. суда за оскорбление томск. вице-губ-ра заключен в тюрьму на две недели. В 1889 г. за участие в оппозиционн. печати и за «вредное влияние» на других ссыльных выслан из Минусинска в дер. Шушу. В 1891 г., по окончании гласн. надзора, выехал из Шуши в Европ. Россию и проживал в разных

П. А. Аргунов.

С фотогр. 1886 г.
Из собр. Музея Революции СССР.

городах (в Казани, в Саратове). Подчинен негласн. надзору с воспрещением жительства в столицах и столичных губ., впредь до особого распоряжения, в Твери и Н.-Новгороде в течение двух лет, а в 1892 г., в виду обнаружения «вредного его влияния на молодежь»—и в университетск. городах в течение трех лет. Проживая в 1891 — 1892 г.г. в Казани, принимал деятельное участие в казанск. революцион. организации; играл руководящую роль в казанск. кружке, собиравшемся у Чемоданова. Был сторонником народовольч. программы и защитником террористич. образа действия; организовал в Казани общ-во «Красного Креста» для материальн. помощи политическ. заключенным. Выбыл из Казани в апр. 1892 г. и разыскивался по циркуляру деп. полиции от 10 авг. 1892 г. Арестован 5 дек. 1892 г. в Саратове и привлечен к дознанию при Казанск. ж. у. по делу о казанск. революц. кружках. Содержался под стражей с 5 дек. 1892 г. по 5 янв. 1893 г. в Саратовск. тюрьме, после чего освобожден под особ. надзор полиции в Саратове. По выс. пов. от 25 мая 1894 г. подвергнут тюремн. заключению на четыре месяца с последующей высылкою под гласн. надзор на три года в один из сев.-восточн. уездов Вологодск. губ. Отбывал наказание в Саратовск. тюрьме с 22 июня 1894 г. В июле 1894 г. обратился в м-во вн. дел с ходатайством о замене высылки его и его жены в Вологодск. губ. высылкою в одну из юго-восточн. губерний, в виду болезни жены. Ходатайство его было удовлетворено по выс. пов. от 12 ноября 1894 г. с назначением отбывать срок гласн. надзора в Симбирск. губ. В сент. 1894 г. вновь обратился с ходатайством о разрешении отбыть оставшийся срок гласн. надзора, вследствие болезни жены, в Саратове, что и было удовлетворено по распоряжению м-ра вн. дел на основании манифеста от 14 ноября 1894 г. Проживая в 1895—1896 г.г. в Саратове под гласн. надзором, находился в близких отношениях с лицами неблагонадежными и поднадзорными. В окт. 1897 г. за окончанием срока гласн. надзора подчинен негласному с воспрещением жительства в столицах и в Петербургск. губ. впредь до особ. разрешения. Арестован в 1902 г. в связи с производством дознания по делу Г. Гершуни и содержался в тюремн. заключении около трех месяцев сначала в Саратове, а затем с 15 июня по 20 авг. 1902 г. —в Петропавловск. крепости в Петербурге, после чего переведен из крепости в Дом предв. заключения. В 1906 г. привлекался за распространение книг «преступного» содержания (возвание группы избирателей после разгона Гос. Думы) и Саратовск. суд. палатою 17 окт. 1908 г. приговорен к трехмесячному одиночн. заключению с поражением политическ. прав. С 1891 г.—сотрудничал в поволжских газетах; с 1893 г. постоянный сотрудник «Саратовск. Дневника» (псевдоним «Свой»). В 1910-х г.г. соиздатель «Саратовского Дневника». После Октябрьск. революции работал в 1918—1920 г.г. в Саратове по статистике. В авг. 1925 г. избран доцентом по кафедре истории публичн. права Саратовск. ун-та. Работал по изучению «Русской правды» и Псковск. Судн. грамоты. С 1930 г.—персональн. пенсионер.

Анкета и пенсионное дело П. А. Аргунова (Архив ветеранск. комиссии Всес. общ-ва политкаторжан).—МЮ 1884, № 10858; 1885, № 10904; 1892, № 10601.—Доклады 1886, II, 258—306; 1894, №№ 25, 45.—Справ. листок.—ДП V, 1882, № 1845; 1896, № 40, ч. 2, лит. б; III, 1883, № 1566; 1886, № 870; 1889, циркуляры; 1891, № 364, т. II.—Обзоры, VIII, 30, 33; IX, 74; XI, 120—121.—Алфавит 1900—1917 гг. л. 1 об.—Список поднадз. 1887 г., 36; 1888 г., 32; 1889 г., 26.—Бурцев, За сто лет, II, 120.—С. Венгеров, Словарь, VI (Ук.).—С. Соколов, Саратовцы, 268—269.—С. Венгеров, Список.

П. А. Аргунов, Московский кружок «милитаристов». Сб. «Народовольцы» I, 87—96.—П. Аргунов, В дни глубоких переживаний. Из воспоминаний о 1881 г. «Кат. и Сс.» 1931, III (76), 139—144.

А. С. Поляков, Второе первое марта, 18.—Ф. Кон, Сорок лет под знаменем революции, 135.—К. Корбут Казанск. ун-т (Ук.).—П. Анатольев, К истории марксистск. и рабочей печати в России. Сб. «История пролетариата СССР», VI (1931), 115—117, 121, 123, 126, 127, 129.—Участники народов. движения. Сб. «Народовольцы» III, 290.

Арестная хроника. «Нар. Воля» X (1884) (Литература парт. «Нар. Воля», 713).—Хроника. «Вестн. «Нар. Воли» V (1886), 161.—Хроника борьбы с само-

державием. «Своб. Россия» I (1889), 61.—Хроника. «С родины на родину» II (1893), 95; III (1893), 147. —Н. Сергиевский, Группа «Освобождение Труда» и марксистские кружки. «Ист.-Рев. Сборник» II (1924) (Ук.).—В. Николаев, Сибирск. политическ. ссылка и изучение местн. края. «Кат. и Сс.» 1927, V (34), 99—101.—А. И. Иванников. «Кат. и Сс.» 1927, VIII (37), 217.—П. Анатольев, К истории закрытия журнала «Отечеств. Записки». «Кат. и Сс.» 1929, VIII-IX (57—58), 189.

Аргунова (урожденн. Вигилева), Ольга Дмитриевна, дочь титул. советника, регента синодальн. хора в Москве, директора школы синодальн. певчих, композитора, жена П. А. Аргунова. Род. ок. 1865 г. Домашняя учительница. В перв. пол. 1880-х г.г.—слушательница высш. курсов в Москве. В 1882—1883 г.г. входила, вместе с братом Владимиром, в московск. народовольч. кружок самообразования, руководимый В. Распопиным. По показанию Лаврушина, принадлежала к женск. кружку, занимавшемуся изданием револ. сочинений и примыкавшему к «Обществ енческ. союзу». Входила в кружок «милитаристов» и предложила Шаблаковой поселиться на конспират. квартире для собраний военн. учащейся молодежи. Была близка к сибирск. землячеству. По поручению П. Аргунова производила сборы в пользу «Обществ енч. союза». Обыскана в Богородске (Московск. губ.) 1 авг. 1884 г.; содержалась под стражей в Московск. тюрьме с 3 авг. 1884 г. по 30 апр. 1885 г. Привлечена к дознанию при Московск. ж. у. по делу «Обществ енч. союза» (дело П. Аргунова и др.). По выс. пов. от 19 марта 1886 г. выслана под гласн. надзор в Вятск. губ. на три года. Последовала за мужем и в мае 1886 г. выслана с партией из Москвы в Сибирь. Проживала вместе с мужем в Минусинске (Енисейск. губ.). По освобождении от гласн. надзора с 30 марта 1889 г. подчинена негласному. В 1891—1892 г.г. жила в Казани и принимала деятельное участие в казанск. революц. организации. Выбыла из Казани в апр. 1892 г. и разыскивалась по циркуляру деп. полиции от 10 авг. 1892 г. Арестована 5 дек. 1892 г. в Саратове и привлечена вместе с мужем к дознанию при Казанск. ж. у. По выс. пов. от 5 мая 1894 г. подлежала высылке под гласн. надзор в один из северо-восточн. уездов Вологодск. губ. В виду ее болезненного состояния были удовлетворены ходатайства ее мужа: в июле 1894 г.—о замене ей высылки в Вологодск. губ. высылкою в одну из юго-восточн. губ., а в сент. т. г.—о разрешении отбыть оставшийся срок гласн. надзора в Саратовск. губ. Освобождена от гласн. надзора 22 окт. 1897 г. Умерла в Саратове 10 июня 1898 г.

МЮ 1884, № 10858; 1885, № 10813.—Список поднадз. 1887 г., 36; 1888 г., 33; 1889 г., 26.—ДП III, 1889, циркуляры; 1890, № 74, ч. 74; 1891, № 364, т. II; V, 1896, №40, ч. 2.—Доклады 1886, II, 258—306.—Обзор VIII, 32.

П. Аргунов, Московский кружок «милитаристов». Сб. «Народовольцы» I, 87-96.—(Участники народовольч. движения. «Народовольцы». III 290, 293.

Хроника. Вестн. «Нар. Воли» V (1886), 150, 161.—Хроника. «С родины на родину» II (1893), 95; III (1893), 147.—П. Анатольев, Из истории маркс. и рабочей печати России. Сб. «История пролетариата СССР» VI, 130.

Аргутинский-Долгоруков, Александр Михайлович, князь, армянин. Род. 18 дек. 1860 г. в Тифлисе. В 1883—1884 г.г.—студент Петровск. Земледельческ. ак-мии в Москве. За участие в студенческ. беспорядках, происходивших в Москве на Страстном бульваре 2 окт. 1882 г. («катковская демонстрация»), исключен из ак-мии и по распоряжению московск. ген.-губ-ра выслан из Москвы на родину. По циркуляру деп. полиции подчинен негласн. надзору, прекращенному 4 марта 1887 г. Проживая в Тифлисе, служил по м-ву госуд. имуществ, получая командировки для изучения быта госуд. крестьян. Находился в близких отношениях с народовольцами А. Бахом, Ф. Крыловым, М. Каяловым и друг. Арестован в Тифлисе (Телавe?) 21 сент. 1885 г. и привлечен к дознанию при Тифлисск. ж. у. по обвинению в укрывательстве М. Каялова и снабжении А. Баха и М. Каялова заграничными паспортами, чем дал им возможность скрыться за границу. Содержался под стражею в Метехск. замке в Тифлисе. По выс. пов. от 30 марта 1888 г. выслан под гласн. надзор в Зап. Сибирь на четыре года. Водворен в Петропавловске (Акмолинск. обл.). Ходатайство его в ноябре 1889 г о разрешении ему письменных занятий в каких либо учреждениях оставлено без последствий. В дек. 1889 г. разрешено заниматься метеорологическ. наблюдениями по предложению директора Екатеринбургск. магнитно-метеорологическ. станции. Под конец ссылки служил в транспортном общ-ве «Надежда» и получил разрешение на поездки по делам вне пределов Петропавловска. В апр. 1889 г. привлечен к дознанию, в виду получения доноса о революцион. его пропаганде между мусульманами (дело Г. Рудометова, О. Гофмана и друг.); за отсутствием улик дело о нем прекращено. За окончанием 30 марта 1892 г. срока гласного надзора, по распоряжению деп. полиции от 21 апр. 1892 г. подчинен негласному с воспрещением жительства в столицах, столичных губ. до особого распоряжения, а в университетск. городах, в Твери, Н.-Новгороде в течение двух лет. В марте 1892 г. выехал в Тифлис. В 1893 г. ходатайствовал о предоставлении ему должности по м-ву госуд. имуществ; работал в филоксерной партии. С 1895 г. поступил в контроль Закавказск. жел. дор. В 1897 г. получил разрешение на повсеместное проживание. В 1902 г. выбыл в Баку, где служил ревизором в конторе Манташева. По циркуляру деп. полиции от 12 марта 1903 г. негласн. надзор прекращен.

Сообщение Л. А. Кузнецова.—МЮ 1886, № 10165; 1887, № 10069; 1889, № 10860.—ДП III, 1884, № 729; 1890, № 80; 1892, № 357.—Обзор X, 44.—Ведомость XI, 25; XIII, 47.—Список поднадз. 1889 г., 3.—Словарь Граната, т. 40, стр. 66 (Автобиография А. В. Гедеоновского).

Н. К—н, Материалы по истории ссылки в Степн. край, 39—40.—О. Ермански й, Из пережитого, 41.—А. Бах, Записки народовольца (Ук.).—К. М. Терешкович, Несколько слов по поводу воспоминания М. Р. Гоца. Сб. «Народовольцы» I, 113.—Участники народовольческ. движения. Сб. «Народовольцы, III, 290.

Хроника. «Вестн. «Нар. Воли» V (1886), 149, 158, 159.—Хроника революцион. борьбы)—«Листок «Нар. Воли» III (1886) (Литература парт. «Нар. Воля». Ук.).—Хроника борьбы с самодержавием. «Своб. Россия» II (1889) 20.—А. Бах, Воспоминания народовольца. «Был.» 1907, III, 232, 233.—А. Макаревский, Политическая ссылка 1888 г. «Пути Рев »

1926, II—III (5—6), 136.—В. Николаев, Сибирская политическ. ссылка и изучение местн. края. «Кат. и Сс.» 1927, V (34), 96.—П. Пешекеров, Рабочий народоволец Г. Г. Рудометов. «Кат. и Сс.» 1929, XI (60), 167.

Аргутинский-Долгоруков, Павел Михайлович, князь, армянин, сын ст. советника. Род. ок. 1863 г. В 1884 г.—студент Петровск. Земледельческ. ак-мии в Москве. Обыскан в Москве 8 ноября 1884 г., арестован и привлечен к дознанию при Московск. ж. у. по делу о лицах, адреса которых оказались в бумагах Г. Лопатина (дело М. Ю. Гофмана и друг.). При обыске найдены две нелегальн. брошюры. Находился под стражей с 8 ноября 1884 г. по 2 февр. 1885 г., после чего подчинен особ. надзору в Москве. Принадлежал к московск. народовольч. студенческ. кружку. По выс. пов. от 16 июля 1886 г. по вменении в наказание предварит. содержания под стражей подчинен особ. бдительн. надзору учебного нач-ства в течение года с заменою, в случае выхода из учебн. заведения, гласн. надзором полиции в избранн. месте жительства. В 1886 г. находился в переписке с саратовск. народовольческ. кружком А. Александровского и друг. В 1886 г. привлечен к дознанию при Саратовск. ж. у. в виду нахождения при обыске 6 июня 1886 г. у Л. Шейдаковой его письма. Содержался под стражей по этому делу с 25 окт. 1886 г. Обыскан 30 марта 1887 г. в Московской центр. пересыльн. тюрьме. По соглашению м-ров вн. дел и юстиции дело это было приостановлено, в виду привлечения его к другому политическ. дознанию по делу о «преступн. сношениях» лиц, содержавшихся в Московск. пересыльн. тюрьме. Дознанием, производившимся при Московск. ж. у., по последнему делу было установлено, что он, будучи заключен под стражу в Московск. пересыльн. тюрьму, вступил там в сношения с М. Гоцем. По выс. пов. от 9 дек. 1887 г. по последнему делу подвергнут тюремн. заключ. в течение месяца с последующим подчинен. негласн. надзору. Наказание отбывал в Петербурге в Доме предв. заключения. По отбытии наказания выехал 20 янв. 1888 г. в Тифлис, где подчинен негласн. надзору по распоряжению деп. полиции от 17 дек. 1887 г. В 1888 г., во время путешествия Александра III по Кавказу, Аргутинский-Долгоруков подвергнут, вместо высылки из Тифлиса, задержанию в тюрьме с 24 сент. по 13 окт. 1888 г. В 1890 г. служил делопроизводителем Тифлисск. городск. управы и с нач. 1890-х г.г. в течение долгого времени был гласным Тифлисск. гор. думы и членом Тифлисск. гор. управы. Кроме того, был директором Коммерческ. общ-ва в Тифлисе. В июне 1900 г. выбыл за границу; по распоряжению деп. полиции от 19 сент. 1900 г. за его возвращением из-за границы установлено тщательное наблюдение. Был впоследствии тифлисск. гор. головою.

МЮ 1885, № 10893; 1886, № 10211; 1887, №№ 9948 и 9988.—Справ. листок.—Доклады 1886, III, 616—648.—ДП V, 1885, № 6365, ч. 2; III, 1890, № 74, ч. 66 и № 509.—Обзоры IX, 38; X, 42; XI, 103, 127;—Ведомость XII, 21—23.

О. Ермански й, Из пережитого, 41.—Л. Меньшиков, Охрана и революция, I, 56.—К. М. Терешкович, Несколько слов по поводу воспоминаний М. Р. Гоца. Сб. «Народовольцы» I, 113.—Участники народовольческ. движения. Сб. «Народовольцы» III, 290.

Хроника. «Вестн. «Нар. Воли» V (1886), 149.—Хроника революцион. борьбы. «Листок «Нар. Воли» III (1886) (Литература парт. «Нар. Воля». Ук.).—П. Анатольев, Из террористич. практики народовольцев второго призыва. «Кат. и Сс.» 1929, XII (61), 44—45.

Ардашевы, Александра, Анна, Нина, учительницы в Казани. По данным Казанск. ж. у., являлись лицами политически неблагонадежными и были заподозрены в распространении народовольческ. литературы, рассылавшейся из Казани по почте на адреса разных лиц в период времени с 11 сент. 1881 г. по 19 авг. 1882 г. Одна из них входила в конце 1870-х г.г. в казанск. землевольческ. женск. кружок и затем примкнула к чернопередельцам.

МЮ 1882, № 9432.

М. Е. Березин и друг., Воспоминания из жизни народническ. кружков в Казани. «Кат. и Сс.» 1930, X (71), 114.

Ардентов, Ф. Ф. В 1882 г.—студент последнего курса Петерб. дух. ак-мии. Весною 1882 г. входил в петербургск. «подготовительн. группу парт. «Нар. Воля» (В. А. Бодаев, Н. М. Флеров и друг.). По поручению М. Ф. Грачевского покупал кислоты для динамитн. мастерской. После ареста участников динамитн. мастерской (А. В. Прибылев, А. П. Корба и друг.) уехал из Петербурга.

В. А. Бодаев, Н. М. Флеров и подготовительн. группа парт. «Нар. Воля», Сб. «Народовольцы» II (Ук.).—Участники народовольческ. движения. Сб. «Народовольцы» III, 290.

Аренгейм, Лев Федорович (Фридрихович), рижск. гражданин. Род. ок. 1861 г. в Риге. В 1883 г.—студент 2-го курса Ново-Александрийск. сельско-хозяйственн. ин-та. За участие в студенческ. беспорядках, происходивших в марте 1883 г., исключен из ин-та без права поступления в течение года в какое-либо высш. учебн. заведение. Подчинен негласн. надзору. В 1883 г. хранил у себя в Варшаве, устроенную М. Янчевским, но не работавшую, народовольческ. типографию. Арестован 2 ноября 1884 г. и содержался под стражей по 23 дек. т. г. Привлечен к дознанию при Варшавск. ж. у. по делу парт. «Пролетариат» по обвинению в принадлежности к партии. По выс. пов. от 17 июля 1885 г. подвергнут заключению в крепости в течение 8-ми месяцев с последующим подчинением гласн. надзору в течение двух лет. По распоряжению тов. м-ра вн. дел в авг. 1885 г. запрещено жительство в пределах царства Польского по окончании срока заключения. По отбытии наказания жил под гласн. надзором с 18 апр. 1886 г. в Витебской губ.

Справ. листок.—ДП III, 1882, № 881; 1888, № 588.—Обзор IX, 62; X, 109.—Список поднадз. 1887 г., 13; 1888 г., 12.

Аренков, Яков-Соломон Абрамович (Михайлович), еврей, из мещан г. Николаева. Род. в Одессе в 1866 г. Учился в Одесск. гимназии и затем перешел в Ростовск. гимназию. В нач. 1884 г. был близок к ростовск. кружку, организованному Фельдманом и издававшему гектографирован. журнал «Школа и Жизнь». По окончании Кубанск. гимназии поступил в Киевск. ун-т, откуда в ноябре 1885 г. ис-

ключен за отказ подчиниться распоряжению о трехдневном аресте его за резкий ответ инспекции по поводу неисполнения им, Аренковым, правил ношения форменной одежды и неверной записи своего адреса. В 1885 г. организовал народовольч. кружок из рабочих в Киеве (В. Александров, Т. Шинкаренко, М. Клименко и друг.). Организовал совместно с другими лицами 17 ноября 1885 г. в Киеве без разрешения начальства вечеринку в пользу политическ. заключенных. Арестован в Киеве 28 ноября 1885 г. и привлечен к дознанию при Киевск. ж. у. (дело Я. Аренкова и друг.). По выс. пов. от 25 сент. 1886 г. выслан под гласн. надзор в Вост. Сибирь на четыре года. Во время производства дознания содержался в Киевск. тюрьме, откуда 10 ноября 1886 г. отправлен в Вост. Сибирь. Находясь в Иркутск. тюрьме, принял 21 окт. 1887 г. участие в беспорядках и в сопротивлении чинам полиции и военному караулу. Предан суду и по приговору Иркутск. губ. суда от 20 дек. 1887 г. за сопротивление властям присужден к шестимесячному тюремн. заключению; при пересмотре этого дела Сенатом (указ Сената 4 июля 1888 г.) срок тюремн. заключения увеличен вдвое. Водворен в Средне-Колымске (Якутск. обл.). С 6 февр. 1890 г. отбывал тюремн. заключение сначала в Средне-Колымск. тюремн. доме, а затем в Якутск. тюрьме. По окончании 25 сент. 1890 г. срока гласн. надзора подчинен негласному с воспрещением жительства в столицах, столичн. губ. впредь до особого распоряжения и в университетск. городах, в Твери, Н.-Новгороде и Рязани в течение трех лет. В 1891 г. возвратился в Европ. Россию и жил в Николаеве. Выехал 8 дек. 1891 г. за границу; за его возвращением по циркуляру деп. полиции от 31 дек. 1891 г. установлено наблюдение. Учился на медиц. фак-те ун-та в Монпелье (Франция). В дек. 1893 г. прибыл в Петербург и получил разрешение поступить в один из ун-тов, кроме столичных. В 1894 г. поступил на медиц. фак-т Дерптск. ун-та, который окончил со званием лекаря в 1896 г. В 1896—1897 г.г. служил черниговск. санит. врачем; в 1898—1902 г.г. служил земск. врачем в мест. Почеп (Мглинск. у., Черниговск. губ.). В 1901 г. ему были предоставлены права государств. службы. В 1902 г. переехал в Одессу. По циркуляру деп. пол. от 12 марта 1903 г. освобожден от негласн. надзора. В 1904 г. одесск. град-ком не был допущен на должность врача Одесск. гор. больницы. Позднее служил земск. врачем в Петерб. губ.

Сообщение Л. А. Кузнецова.—МЮ 1885, №№ 10741 и 10927.—Справ. листок.—Доклады 1886, III, 778—787.—ДП V, 1885, № 6365, ч. 2; 1886, № 7013; III, 1886, № 877; 1893, № 861.—Обзор X, 74.—Список поднадз. 1887 г., 115; 1888 г., 115; 1889 г., 91.—Бурцев, За сто лет, II, 130.—Медицинск. список.

М. Кротов, Якутская ссылка 70—80-х г.г., 29, 165.—М. Балабанов, К истории рабоч. движения на Украине, 135—138.—Участники народовольч. движения. Сб. «Народовольцы» III, 290.—И. Ясинский, Роман моей жизни, 246.

Хроника. «Вестн. «Нар. Воли» V (1886), 152.—Хроника борьбы с самодержавием. «Своб. Россия» I (1889), 63.—Известия из России. «Соц.-Демократ» III (1890), 130.—М. Поляков, Воспоминания о колымской ссылке. «Кат. и Сс.» 1928, X (47), 121.—В. Тан, Колымск. иудея. «Еврейск. Летопись» III, 193.

Арефьев, Викторин Севастьянович, народоволец.

См. «Девяностые годы».

Арефьев, Михаил Иванович, сын тверск. мещанина. Род. в 1864 г. В 1884 г.—воспитанник 8-го класса Тверск. гимназии. Привлечен к дознанию, производившемуся с мая 1884 г. при Тверск. ж. у. по делу о распространении революц. изданий среди воспитанников Тверск. гимназии (дело Дм. Николаевского, Як. Русина и др.); обвинялся в имении революционн. изданий и в переписке нескольких страниц для гектографа. Обязан подпиской о невыезде. По выс. пов. от 31 окт. 1884 г. подвергнут аресту в течение недели. Окончил юридич. фак-т Моск. ун-та. Присяжн. поверенный в Твери. По возникновении «партии 17 октября» был одним из лидеров местн. октябристов. Тверск. гор. голова, член Госуд. думы 4-го созыва.

Сообщение М. М. Клевенского.—МЮ 1884, № 10876.—Справ. листок—Нов. энцикл. словарь, т. XIV (члены Госуд. думы).—М. Бойович, Члены Госуд. думы. Четвертый созыв, 341.

Арефьев, Севастьян Викторович.

См. «Девяностые годы».

Арефьев, Серафим Александрович, дворянин. Род. ок. 1865 г. В 1886—1890-х г.г.—студент Московск. ун-та. В 1887 г. задержан в Москве в квартире арестованного студента Ник. Дмитриева, у которого взята летучая типография. Привлечен к дознанию по делу о московск. народовольч. кружке (М. Гоца и др.) в качестве свидетеля. Вследствие крайней политической неблагонадежности, выразившейся в сношении с членами революционн. кружков, по распоряжению деп.полиции от 23 февр. 1887 г. подчинен негласн. надзору; в том же году за ним был учрежден самый бдительн. надзор учебн. нач-ства. В 1890 г. уволен из ун-та за невзнос платы. В 1891 г. ходатайствовал об определении его канцелярск. служителем в Нижегородск. земск. управу. Освобожден от негласн. надзора в 1890 г. В 1895—1896 г.г. участвовал (?) в народовольч. организации в Нижнем-Новгороде.

Из автобиографии А. И. Лебедева (Из архива народовольческ. кружка при Всесоюзн. общ-ве политкаторжан).—ДП 1887, № 889; 1892, № 98.

Аристотелев, Яков Евгеньевич, сын колл. секретаря. Род. ок. 1855 г. в Самарск. губ. Получил домашнее воспитание. В 1889 г. служил счетоводом в Саратовск. дух. консистории. Обыскан и арестован в Саратове 6 мая 1889 г.; привлечен к дознанию при Саратовск. ж. у. (дело Я. Аристотелева, В. Беляева, А. Введенского и друг.). Обвинялся в хранении и распространении путем гектографирования запрещенн. изданий, найденных у него при обыске и обнаруженных у его товарища, В. Беляева. По выс. пов. от 25 окт. 1889 г. подвергнут одиночн. тюремн. заключению в течение двух лет с последующим подчинением негласн. надзору на срок по усмотрению м-ра вн. дел. Отправлен из Саратовск. тюрьмы 23 ноября 1889 г. в Петербург для заключения в Петербургск. одиночн. тюрьму;

содержался в последней с 9 дек. т. г. Подал 7 янв. 1890 г. всеподд. прошение об облегчении участи, оставленное без последствий. По постановлению м-ра вн. дел. от 15 июля 1891 г. срок тюремн. заключения сокращен на четыре месяца с запрещением жительства по отбытии наказания в столицах в течение двух лет. Освобожден из тюрьмы 19 июля 1891 г. Выехал в Самару, откуда в окт. 1891 г. переехал в Саратов. Состоял под негласн. надзором и служил в канцелярии упр-ния общ-ва Красного Креста, в уездн. земск. управе, конторщиком в типографии уездн. земск. управы, а с 1896 г.—в упр-нии Рязано-Уральск. жел. дор. Находился в сношениях с местными поднадзорными. Негласн. надзор прекращен по распоряжению деп. полиции от 22 марта 1903 г.

МЮ 1889, № 10803.—ДП V, 1883, № 3891, ч. 2; III, 1889, циркуляры; 1889, № 1276.—Ведомость XIV, 26, 57.

Участники народовольч. движения. Сб. «Народовольцы». III, 290.

Аркадакская, Любовь Васильевна. В 1885—1886 г.г. входила в петербургск. кружок П. В. Точисского.

См. «Словарь соц.-демократов».

Аркаденко, Михаил—революционн. кличка в Киеве в 1884 г. Мих. Арк. Корниенко (см.).

МЮ 1883, № 11330.

«Аркадий»—подпись в письмах и революцион. кличка А. Ис. Зунделевича (см.).

О. Аптекман, Земля и Воля (Ук.).—В. Фигнер, Письма участников процесса 16-ти. «Кат. и Сс.» 1930, III (64), 98.

Аркина, Боди Ароновна—фамилия, под которой проживала за границей в конце 1880-х г.г. Шейна Ил. Сандберг (см.).

Список разыскиваемых лиц 1895 г., 442.

Армфельдт, Александр Александрович. В 1882 г. привлекался по подозрению в участии в народовольческ. «Красном Кресте».

См. «Семидесятые годы».

Армфельдт, Анна Васильевна, вдова дейст. стат. советника, мать Н. А. Армфельдт. В нач. 1880 г. приехала на Кару к дочери; вернулась в Европ. Россию в конце 1880 г. По распоряжению деп. полиции от 17 дек. 1882 г. подчинена негласн. надзору в виду оказания материальн. помощи политическ. ссыльным. В апр. 1885 г., проживая в Москве, обыскана; при обыске обнаружены революционн. издания. Не была привлечена к формальн. дознанию, так как в мае 1885 г. снова выехала для свидания с дочерью на Кару, откуда уехала в 1886 г. Умерла в 1887 г. в Москве.

ДП III, 1885, № 35.

Л. Дейч, 16 лет в Сибири (Ук.).—Н. Чарушин, На Каре, 57, 58, 62.—Переписка Л. Н. Толстого с А. А. Толстой. Сб. «Толстовск. музей», т. I (1911) (Ук.)

Г. Осмоловский, (Карийцы. «Мин. Годы» 1908, VII, 154.—Е. Брешковская, Из воспоминаний. «Гол. Мин.» 1918, X—XII, 192, 195, 206, 212—213.

«Армянин»—революцион. кличка в 1884—1885 г.г. в Ростове н/Д. Мелькона Каялова (см.).

МЮ 1887, № 10069.

Арнольд, студент Технологическ. ин-та в Петербурге. В 1882—1883 г.г. входил в народовольч. кружок в Петербурге, группировавшийся около П. Ф. Якубовича и Р. Ф. Франк.

М. Г. Шебалин, Петербургск. народовольч. организация в 1882—1883 г.г. Сб. «Народовольцы» I, 41,

Арнольд (урожденн. Горенко), Евгения Антоновна, дочь майора, жена студента Горного ин-та, потом чиновника канцелярии севастоп. градоначальника. Род. 18 дек. 1862 г. В 1882 г.—слушательница курса 3-го врачебн. женск. курсов в Петербурге. По распоряжению деп. полиции от 29 сент. 1882 г. подчинена негласн. надзору в виду переписки в 1881 г. с Н. А. Желваковым. Обыскана 15 мая 1885 г. в Петербурге и привлечена к дознанию при Таврическ. ж. у. по делу о тайн. кружке воспитанников Таврическ. дух. сем-рии (дело Сиземского, Тонконогого и друг.), в виду показаний участников этого кружка о ее сношениях с деятелями революцион. движения в Петербурге. По сведениям жанд. упр-ния, на ее квартире в 1884 г. происходили собрания «Союза молодежи парт. «Нар. Воля». Обязана подпиской о невыезде. С 7 мая 1886 г. состояла под негласн. надзором. По соглашению м-ров вн. дел и юстиции (до 30 окт. 1887 г.) дело о ней прекращено, в виду необнаружения фактическ. данных к обвинению. В 1887 г. окончила медиц. образование со званием женщины-врача. В конце 1880-х—нач. 1890-х г.г. жила в Севастополе. В 1900-х г.г.—вольнопрактикующий врач.

МЮ 1884, № 10910.—ДП III, 1881, № 537; 1882, № 423; 1887, № 854; 1890, № 74, ч. 64.—Обзор X, 88.—Медицинск. список.

Арнольди, студент Петровск. Земледельческ. ак-мии в Москве. По сведениям Московск. охранн. отд-ния, входил в 1887 г. в народовольческ. кружок М. В. Миррера. (Был впоследствии земск. агрономом в Херсонск. губ. Принимал живое участие в обществ. жизни. Заболел психически и умер в больнице?).

Сообщение Е.И. Яковенко.—ДП 1887, № 10142.

Арнольдов, Константин Петрович, сын чиновника. Род. ок. 1866 г. Не окончил реальн. уч-ща. Находился в близком знакомстве с обвиняемым по делу о пермск. революц. кружке Алд-ром Бахаревым (дело Казакова, Померанцева и др.); получал от Бахарева нелегальн. журнал «Школа» и знал о распространении им прокламаций. Арестован на Мотовилихинск. заводе, где служил чертежником, 4 (6?) дек. 1883 г.; находился под стражей до 26 дек. т. г., после чего освобожден на поруки. По соглашению м-ров вн. дел и юстиции (до 11 мая 1885 г.) дело о нем прекращено.

МЮ 1883, № 11382.—Обзор VII, 59—Справ. листок. Арестная хроника. «Нар. Воля» X (1884) (Литература парт. «Нар. Воля». (Ук.).

Арнольдов, Николай Александрович, сын священника. Род. в 1855 г. Окончил медиц. фак-т Казанск. ун-та со званием лекаря в 1881 г. Состоял земск. врачем на Ржевск. заводе (Екатеринбургск. у., Пермск. губ.). По показанию казанск. реалиста Л. Фурсова, был руководителем собраний, происходивших на квартире у М. Максимовича, и снабжал последнего запрещен. изданиями. Привлечен к дознанию, производившемуся с 11 дек. 1880 г. при Казанск. ж. у. (дело М. Максимовича, П. Голубева и друг.). Обязан подпиской о невыезде с места жительства. По соглашению

м-ров вн. дел и юстиции (до 9 мая 1881 г.) дело о нем прекращено с отменой принятых мер пресечения уклонения от суда и следствия. В 1900-х г.г.—врач в Екатеринбурге (Пермск. губ.).

Справка (М. Максимович).—МЮ 1881, № 8267.—Справ. листок.—Медиц. список.

Аронзон—см. Аранзон.

Аронзон (по мужу Гольдберг), Эсфирь Яковлевна, еврейка, копыльск. (слуцк.?) мещанка. Род. ок. 1860 г. В учебн. заведениях не была. В 1889—1890 г.г. служила бухгалтером в магазине Ароновича в Минске. Арестована и содержалась под стражей с 15 окт. по 22 дек. 1890 г., после чего освобождена под денежный залог в 500 рубл. Привлечена к дознанию при Петербургск. ж. у. по делу о тайном террорист. кружке (дело Н. Истоминой, Ст. Фойницкого и др.). Привлечена к дознанию, в виду обнаружения в бумагах Н. Истоминой ее фамилии и адреса, служивших явкой в Минске. По соглашению м-ров вн. дел и юстиции (до 23 янв. 1892 г.) дело о ней прекращено.

МЮ 1890, №№ 10747—10749.—Обзор, XV, 96, 128. Участники народовольч. движения. Сб. «Народовольцы» III, 290.

Аронович—фамилия, под которою проживал в Нью-Йорке в нач. 1890-х г.г. Ис. Арон. Гурвич (см.).

Список разыскиваемых лиц 1895 г., 147.

Ароновский, Абрам-Аарон Копелевич, еврей, сын купца. Род. в Ковенск. губ. В 1889 г. жил в Берлине, где учился в местном ун-те (?). Подлежал высылке из пределов Германии за сношения с местными социалистами. По циркуляру деп. полиции от 8 июня 1889 г. за его возвращением в Россию установлено наблюдение. По возвращении подлежал обыску и аресту с передачей в распоряжение Петербургск. ж. у. В 1890 и 1891 г.г. снова выезжал за границу и за его возвращением было установлено наблюдение.

ДП V, 1884, № 5253, ч. 2; III, 1889, № 140; 1890, № 37, ч. 1.

Аронский, Николай Викторович—см. Н. В. Аароноский.

Аронсон, Александр Исаакович, еврей, из мещан, д-р медицины Иенского ун-та. Обучаясь медицине в Кенигсбергск. ун-те в 1876 г., был причислен к студентам русск. подданным, «готовящимся к преступной пропаганде» в России. Задержан 5 апр. 1890 г. на Богушевск. таможенной заставе при намерении перейти границу с паспортом на имя Фридриха Миллера. Привлечен к дознанию, производившемуся с 19 мая 1880 г. при Сувалкск. ж. у.; освобожден 22 июня 1880 г. из под стражи с денежн. ответственностью в 2 000 рублей. Находился под негласн. надзором в мест. Мерече (Трокск. у., Виленск. губ.), откуда скрылся; разыскивался по циркуляру деп. полиции от 28 янв. 1881 г. По соглашению начка Верх. распор. комиссии с м-ром вн. дел дело о нем о переходе границы прекращено.

МЮ 1880, № 8464.—ДП III, 1881, № 1196; 1882, № 101.—Справ. листок.

Арончик, Ицхон-Айзик Берович (Айзик Борисович), еврей, гомельск. мещанин. Род. 28 дек. 1859 г. в Житомире (?). Окончил Кременчугск. реальн. уч-ще и дополнит. класс Одесск. реальн. уч-ща; в 1878 г. поступил в Ин-т инженеров путей сообщения в Петербурге. Находясь в Кременчугск. уч-ще, принимал участие в местн. революц. кружке (В. Иохельсон, Е. Гуревич и друг.). В 1879 г. вышел из ин-та, отдавшись исключительно революц. деятельности. В мае 1879 г. был участником петербургск. террористическ. группы «Свобода или смерть». Присутствовал на Липецком съезде, где ему было дано поручение освободить проживавших в администр. ссылке в Повенце Л. Самарскую и З. Воскресенскую. Революц. кличка «Акулина». С осени 1879 г.

А. Б. Арончик.
С фотогр. 1884 г.
Из собр. Музея «Каторга и Ссылка».

проживал нелегально в разных городах России: в конце окт. т. г.—в Орле под фамилией Сахарова; в сент. т. г.—в Петербурге по паспорту потомственн. почетн. гражданина г. Харькова Ив. Александр. Щербакова. С 23 окт. 1879 г. по 5 февр. 1880 г. вместе с Гал. Чернявской жил в Москве под фамилией супругов Силантьевых; был вместе с нею хозяином конспиративн. квартиры для принимавших участие в подкопе под жел.-дорожн. полотно Московск.-Курск. жел. дор.; доставлял динамит, полученный им от Ст. Ширяева, и сам принимал участие в подкопе. Был ответственным агентом Исполн. ком-та парт. «Нар. Воли» по распространению нелегальн. литературы; участвовал в организации других покушений на Александра II, что правительству осталось неизвестным; вел в числе других сношения с С. Г. Нечаевым. В нач. 1880 г. жил в Петербурге под фамилией секретаря Тульск. земск. управы Беликова. Дважды удачно в Петербурге избежал ареста: попавши на обыск, происходивший в квартире его товарища по реальн. уч-щу Евг. С. Гуревича, и через несколько времени скрывшись при помощи того же Е. Гуревича из студенческ. столовой. Разыскивался по цир-

куляру III Отделения от 20 марта 1880 г. вследствие показаний Гр. Гольденберга. В 1880 г. жил в Женеве. В авг. 1880 г. вернулся в Россию; жил в Москве, а с 13 по 26 февр. 1881 г. вместе с Н. А. Саблиным—в Петербурге в гостинице «Москва» под фамилией дворян. Митр. Андр. Золотницкого. Под этою же фамилией арестован в Петербурге в ночь на 18 марта. 1881 г. С 23 марта т. г. содержался в Трубецк. бастионе Петропавловск. крепости. По выс. пов. от 9 дек. 1881 г. предан суду особ. прис. Сената (обвинительн. акт составлен 30 дек. т. г.). Обвинялся, вместе с другими, во вступлении в тайн. сообщество, «именующее себя русск. социально-революцион. партией», имеющее целью ниспровергнуть посредством насильств. переворота существующий в империи государственн. и общественн. строй...» (процесс 20-ти А. Д. Михайлова, Н. Н. Колоткевича, М. Н. Тригони и др.). Переведен из крепости в Дом предв. заключения 31 янв. 1882 г. Судился особ. прис. Сената 9—15 февр. 1882 г. Признан виновным и приговорен к лишению всех прав сост. и к безсрочным каторжн. работам в рудниках. Приговор в окончательн. форме объявлен 25 февр. 1882 г. Подал всеподданнейшее прошение о помиловании. Переведен 26 февр. 1882 г. из Дома предв. заключения, как осужденный государственн. преступник, в Трубецк. бастион Петропавловск. крепости, а в ночь на 27 марта т. г., по приказу Александра III, переведен в Алексеевск. равелин, где содержался в камере № 18. В нач. июня 1883 г. заболел психическим расстройством и, кроме того, параличом ног. Переведен из Петропавловск. крепости в Шлиссельбург 4 авг. 1884 г. Согласно рапорта шлиссельбургск. доктора, 29 июля 1885 г. совершенно сошел с ума, и до самой смерти был в безнадежном положении. Умер в Шлиссельбурге 2 апр. 1888 г.

Справки (А. Арончик, З. Воскресенская, В. Луцкий, Л. Самарская, Г. Черняевская).—Свод указаний (Ук.) («Был.» 1907, VI, 137, 138, 152; VIII, 121).—МЮ 1881, №№ 8288, 8501 и 8621—8622.—Справ. листок.—Список псевдонимов.—Список разыскиваемых лиц 1883 г., III, стр. 3.—Обзоры I, 8; III, 93.—Список 1879—1884 г.г., л.л. 26, 26 об., 29 а, 31, 34, 38 об.—Хроника, 64, 191, 221.—Бурцев, За сто лет, II, 99, 112, 133.—Больш. энциклопедия, XXI.—Б. Глинский, Революцион. период, II, 376, 401 сл.—Словарь Граната, т. 40, стр. 638 (Автобиография А. В. Якимовой).—Больш. сов. энциклопедия.

Л. Залкинд, Два эпизода из жизни А. Б. Арончика. Сб. «Народовольцы» III, 35—38.—Н. А. Морозов, А. Арончик. «Еврейск. Мир», 1910.—Р. Кантор, Письма народовольцев из Трубецк. бастиона. «Кат. и Сс.» 1925, III (16), 158, 160—168.

Процесс 16-ти, стр. 29 сл.—В. Богучарский, Из истории политическ. борьбы (Ук.).—В. Фигнер, Запечатлен. труд (Собрание сочинений, I—II.—Ук.).—В. Фигнер, Шлиссельбургск. узники (там же, IV.—Ук.)—Н. Ашешев, А. И. Желябов, 70.—Н. Ашешев, С. Перовская, 75 сл.—М. Новорусский, Записки шлиссельбуржца, 61, 207, 214.—В. С. Панкратов, Жизнь в Шлиссельбургск. крепости (Ук.).—Л. А. Волкенштейн, Из тюремн. воспоминаний (Ук.).— Л. Дейч, Г. В. Плеханов, I, 56.—Л. Дейч, Роль евреев в русск. революц. движении (Ук.).—П. Поливанов, Алексеевск. равелин (Ук.).—А. Прибылева-Корба и В. Н. Фигнер, Народоволец А. Д. Михайлов (Ук.).—В. Фигнер, Сочинения, V (Ук.).—А. Прибылева-Корба, «Нар. Воля» (Ук.).—В. Левицкий, Парт. «Нар. Воля», 63 сл., 97 сл.—Е. Колосов, Государева тюрьма Шлиссельбург (1930), стр. 77, 84, 90, 91, 143—146, 148, 169, 171, 325, 328.—А. В. Якимова, Процесс 20-ти народовольцев; А. В. Якимова, Процесс 16-ти террористов; Е. Д. Никитина, Народовольческие процессы в цифрах. Сб. «Нар. Воля» перед царским судом» I-II (Ук.).—А. Прибылева-Корба, Памяти А. Д. Михайлова. Сб. «Народовольцы» III, 26, 30.—Н. Морозов, Тени минувшего. Там же, 54.—Участники народовольческ. движения. Там же, 290.—Архив «Земли и Воли (Ук.).

Из залы суда. «Вольн. Слово» № 29 (1882), 2—4.—Хроника арестов. Листок «Нар. Воли» I (1881) (Литература парт. «Нар. Воля», Ук.).—Хроника. «С родины на родину» I (1893), 3.—В. Бурцев, Процесс 20-ти. «Был.» (загр.) II, 93.—Процесс 20-ти народовольцев в 1882 г. «Был.» 1906, I, 234, 250—253, 267, 273, 284, 288, 289, 291, 307—308.—М. Р. Попов, К биографии И. Н. Мышкина. «Был.» 1906, II, 263.—Отчет о процессе 20-ти народовольцев в 1882 г. «Был.» 1906, VI, 238, 276, 282.—С. Нечаев в Алексеевск. равелине. «Был.» 1906, VII, 157.—М. Тригони, Из воспоминаний об Алексеевск. равелине. «Мин. Годы» 1908, IV, 59, 65.—В. Фигнер, Г. П. Исаев. «Гол. Минувш.» 1917, IX—X, 148.—П. Е. Щеголев, К делу первого марта 1881 г. «Был.» X—XI (1918), 42 сл.—В. Иохельсон, Далекое и недавнее. «Был.» XIII (1918), 64.—П. Щеголев, С. Г. Нечаев в Алексеевск. равелине. «Красн. Арх.» VI (1924), 78 сл.—Автобиографическ. записка С. Ширяева. «Красн. Арх.» VII (1924), 107.—Список заключенных в Алексеевск. равелине. «Ист.-Рев. Сборник» III (1926), 300.—А. Якимова, Группа «Свобода и смерть». «Кат. и Сс.» 1926, III (24), 15.—Г. Черняевская-Бохановская, Автобиография. «Кат. и Сс.» 1928, VI (43), 21, 22.—Л. Залкинд, Евг. Сам. Гуревич. «Кат. и Сс.» 1929, V (54), 176.

Арсентьев—фамилия, под которою жил в Болгарии в 1882 и сл. г.г. Вс. Конст. Лосятинский (см.).

МЮ 1882, № 9116.

Артамонов, Карп—фамилия, под которою в 1883 г. жил в Швейцарии и Париже Эсп. Алдр. Серебряков (см.).

Список разыскиваемых лиц 1895 г., 447.—Г. Бакалов, Русская революцион. эмиграция среди болгар. «Кат. и Сс.» 1930, IV (65), 139.

Артемов, Александр. Студент Харьковск. ун-та. По агент. сведениям, в конце 1880-х г.г. входил в харьковск. народовольч. кружок, возглавлявшийся С. Л. Стояновским и Л. В. Фрейфельдом. Жил в Харькове на одной квартире с Б. Корнблюмом и В. Лишиным. В 1888 г. был в сношениях с рабоч. кружком Д. Бекарюкова.

МЮ 1892, № 10605.—В. Невский, От «Земли и Воли» (Ук.).

Артемьев, Адриан Васильевич, сын дворянина. Род. ок. 1862 г. Воспитывался в Немировск. гимназии. В 1884 г.—студент 2-го курса медиц. фак-та Киевск. ун-та. Арестован в сент. 1884 г. за участие в студенческ. беспорядках, происходивших в сент. 1884 г. в связи с юбилеем ун-та. Исключен из ун-та с запрещением поступать в другие высш. учебн. заведения в течение трех лет. Во время содержания в Киевск. тюрьме 10 дек. 1884 г. принял участие в демонстрации протеста против заковки в кандалы осужденных государственн. преступников, почему по распоряжению м-ра нар. просв. ему было воспрещено поступление когда-либо в высш. учебн. заведения. По постановлению Особ. совещания от 2 ноября 1884 г. подчинен гласн. надзору на два года в имении своей матери—на хуторе Макаровке (Полтавск. губ.).

ДП V, 1884, № 5379; III, 1884, № 635, ч. 1; 1884, № 888.—Ведомость, IX, 14.

Артемьев, Петр Семенович, крестьянин Псковск. губ. Род. ок. 1856 г. Обучался в уездн. уч-ще. По ремеслу слесарь. Арестован в Петербурге и содержался под стражей с 19 по 30 апр. 1881 г., после чего освобожден под особ. надзор. Привлечен в числе 85-ти лиц к дознанию при Петербургск. ж. у. по делу о пропаганде среди петербургск. рабочих (дело П. Подбельского, Н. Коновкина и друг.). Изобличен в получении от Коренева народовольческ. литературы и в хранении ее у себя. По выс. пов. от 12 мая 1882 г. подчинен гласн. надзору на два года по месту родины.

МЮ 1881, № 8710.—Обзор IV, 87.—Справ. листок.

Артемьев, Сергей. В 1879—1880 г.г. состоял вольнослушателем юридич. фак-та Харьковск. ун-та. По агент. сведениям, в 1881 г. жил в Петербурге и был одним из руководителей революцион. петербургск. кружка, имевшего постоянное сношение с харьковск. революц. кружками. Подчинен негласн. наблюдению.

Справка (П. Волгин).—ДП III, 1881, № 1068.

Артемьева, Екатерина Михайловна, вдова тит. советника. Род. ок. 1830 г. Владелица табачн. магазина в Петербурге. Арестована в мае (?) 1883 г. и привлечена к дознанию при Петербургск. ж. у. по делу о сношениях жандарма Трубецк. бастиона Еф. Провоторова с революционерами, по обвинению в передаче денег Провоторову. Освобождена из-под стражи под денежный залог в 1 000 рублей, внесенный в июле 1883 г. По выс. пов. от 25 июля 1884 г. по вменении в наказание предварит. содержания под стражей подчинена гласн. надзору на два года в Петербурге. С 25 июля 1886 г. освобождена от гласного и подчинена негласн. надзору.

ДП V, 1883, № 3897; III, 1889, № 92.—Список поднадз. 1886 г.—Справ. листок.

Хроника. «Вестн. «Нар. Воли» II (1884), 163.—Д. Венедиктов, Петропавловск. крепость и С. Дегаев. «Кат. и Сс.» 1931, III (76), 209, 218.

Артемьева, Ольга Михайловна, дочь титул. советника, дочь предыдущей. Род. в 1857 г. В мае 1883 г. привлечена к дознанию при Петербургск. ж. у. по делу о сношениях жандарма Трубецк. бастиона Еф. Провоторова с революционерами. По выс. пов. от 27 июля 1884 г. подчинена гласн. надзору в Петербурге на два года. С 25 июля 1886 г. состояла под негласн. надзором, прекращенным в июле 1890 г. В 1889—1890 г.г. жила под Петербургом и состояла лекарск. помощницей в селе Михаила Архангела (по Шлиссельбургск. тракту).

ДП V, 1883, № 3897; III, 1889, №92; 1890, № 74, ч. 40.—Список поднадз. 1886 г.—Справ. листок.

Хроника. «Вестн. «Нар. Воли» II (1884), 163.—Д. Венедиктов, Петропавловская крепость и С. Дегаев. «Кат. и Сс.» 1931, III (76), 209, 218, 219.

Артищев, Федор Харитонович, из крестьян. Род. ок. 1855 г. Не окончил техническ. артиллерийск. школы; в 1881 г.—матрос Балтийск. флота, состоящий в запасе. Рабочий (?) в Петербурге. Привлекался к дознанию в 1874 (?), по делу о пропаганде в империи (193). По выс. пов. от 19 февр. 1876 г. освобожден от взыскания за недостатком улик. При обыске, произведенном 27 марта 1881 г. в Кронштадте у Серг. Сосина, было обнаружено письмо Артищева, в котором он рекомендует Сосину познакомиться с П. Стонисом и К. Решко. Состоял под негласн. наблюдением. Арестован 20 (22?) мая 1881 г. и содержался в Доме предв. заключения. Привлечен к дознанию при Петербургск. ж. у. (дело С. Иванова, К. Решко, В. Марковского и друг.). Одновременно с этим, в числе 85-ти лиц, привлечен ко второму дознанию, производившемуся с весны 1881 г. при том же ж. у. по делу о пропаганде среди петербургск. рабочих (дело П. Подбельского, Н. Коновкина и друг.). По выс. пов. от 29 окт. 1881 г. по первому делу о нем (сношения с С. Сосиным) воспрещено проживать в местностях, объявленных на положении усиленн. охраны, с подчинением в избранном местожительстве гласн. надзору на три года и с приведением этой меры взыскания в исполнение в том случае, если по другому производящемуся о нем делу (дело о пропаганде среди петербургск. рабочих) он не будет подлежать более строгому взысканию. При дознании по делу о пропаганде среди петербургск. рабочих было выяснено, что он состоял в близких отношениях с Энгельгардтом и Н. Коновкиным (с последним познакомился через Коренева), что он распространял среди рабочих народовольч. издания и снабжал ими Н. Калашникова. Кроме того, подозревался в устройстве на своей квартире сходок (последняя сходка происходила 1 мая 1881 г.), на которых обсуждался вопрос об организации рабочих боевых дружин. Одновременно со вторым дознанием привлечен к третьему дознанию, производившемуся также в 1881 г. при Петербургск. ж. у.; при этом дознании было обнаружено, что Артищев зимою 1880 г., находясь в близких сношениях с В. Федоровым, владельцем слесарн. мастерской в Кронштадте, заказал ему цинковый ящик и вместе с ним приобрел чугунный копировальн. пресс; кроме того, участвовал в «подозрительных собраниях», происходивших в Кронштадте у Федорова (дело В. Федорова, Л. Вальтерсдорфа и друг.). По соглашению м-ров вн. дел. и юстиции до 10 окт. 1881 г.) постановлено: обстоятельства, обнаруженные при этом дознании в отношении Артищева иметь в виду при рассмотрении производящегося о нем дела о пропаганде среди петербургск. рабочих. По последнему делу было предположено выслать его в Зап. Сибирь. Умер 9 апр. 1882 г. в Доме предв. заключения от хроническ. воспаления легких.

Справки (Н. Калашников, К. Решко, А. Семенов, А. Сорно, С. Сосин, П. Стонис, В. Федоров, Чечулинский).—Доклады 1876, I, 34 об.; 1881, III, 586—604.—МЮ 1881, № № 8507, 8554, и 8710; 1882, № 9296.—ДП V, 1888, № 7499.—Обзоры I, 23; IX, 72.—Справ. листок.

Участники народовольческ. движения. Сб. «Народовольцы» III, 290.—«Нар. Воля» VIII—IX—Хроника арестов. (1882). (Литература парт. «Нар. Воля». (Ук.).—Дело о преступной пропаганде среди петербургск. рабочих 1881 г. «Был.» 1907, I, 290, 292—293.

Артоболевслий, Степан Максимович, из духовн. звания, уволенный в запас армии подпоручик 90-го пехотн. резервн. баталиона,

квартировавшего в Пензе. Род. в 1860 г. Вышел из 1-го класса дух. сем-рии и окончил юнкерск. уч-ще в Пензе. В 1880 г. привлечен к дознанию, производившемуся с 14 марта т. г. при Пензенск. ж. у., по обвинению в передаче воспитаннику Пензенск. дух. сем-рии Благоразумову землевольческ. изданий, полученных от П. Толузакова. Содержался под домашн. арестом с 15 марта 1880 г., а с 28 марта т. г. помещен на гауптвахту в Пензе. По соглашению нач-ка Верховн. распор. комиссии с м-ром юстиции от 6 июля 1880 г. сделано распоряжение об освобождении его из под ареста с отобранием подписки о неотлучке с места жительства. По выс. пов. от 13 авг. 1880 г. по вменении в наказание предварит. содержания под стражей подчинен гласн. надзору на два года. Вторично привлечен к дознанию, производившемуся в 1881 г. при Пензенск. ж. у. по делу о распространении прокламаций в Пензе (дело Ф. Одинокого, П. Толузакова и друг.). Был задержан 27 июня 1881 г. крестьянами в с. Воскресенском (Пензенск. у. и губ.), когда, проходя по улице, бросил в погреб одного крестьянина прокламацию, завернутую в лоскут красного кумача с надписью «Земля и Воля». Содержался под стражей в Пензенск. тюремн. замке. При дознании дал «откровенные» показания, сообщив, что входил в кружок, организованный в Пензе Н. Котовым (в кружок входили П. Толузаков, Дм. Никольский, Н. Котов, И. Лапин и др.);сообщил также, что 26 июня т. г. происходило собрание кружка, на котором было решено распространять народовольч. прокламации в Пензе и в окружающих Пензу деревнях. По выс. пов. от 5 мая 1882 г. выслан под гласн. надзор на три года в Зап. Сибирь. Отправлен этапн. порядком 6 июня 1882 г. из Пензы в Томск и водворен в Ишиме (Тобольск. губ.). Изъят от действия манифеста 15 мая 1883 г. и за «вредное влияние на окружающих» переведен из Ишима в Березов (Тобольск. губ.), куда прибыл в январе 1884 г. Находясь в Ишиме, в авг. 1882 г. привлечен к дознанию при Тобольск. ж. у., вследствие поступившего на него доноса о соучастии в подготовке в покушении на царя. Обыскан 23 авг. 1882 г. и с 23 по 26 авг. т. г. содержался под стражей. По соглашению м-ров вн. дел и юстиции (до 4 дек. 1882 г.) дело о нем прекращено. По окончании 5 мая 1885 г. срока гласн. надзора поселился в Пензе, где состоял под негласн. надзором, прекращенном в 1887 г. Занимался письмоводством в канцелярии миров. судьи.

Справка (Д. Никольский). — МЮ 1880, № 8465; 1881, № 8449; 1882, № 9343.—Доклады 1880, III, 1080—1093; 1882, I, 472—492.—ДП V, 1881, № 789; 1882, № 2459; III, 1894, № 896.—Обзор I, 29.—Список поднадз. 1884 г., 96.—Справ. листок.

Хроника арестов. «Нар. Воля» VIII—IX (1882) (Литература парт. «Нар. Воля», Ук.).—Хроника борьбы с самодержавием. «Своб. Россия» II (1889), 19.

Арфин, Аполлон Алексеевич, сын титул. советника, помощника частн. пристава. Род. в 1850 г.. Не окончил уездн. уч-ща. Актер. В нач.1880-х г.г. жил в Н.-Новгороде и принадлежал к нижегородск. народовольч. кружку. Арестован в Н.-Новгороде 21 дек. 1881 г. вследствие доноса на него П. Кардатова, указавшего, что Арфин присутствовал на собраниях, происходивших на квартире дворянки Михайловой, и, переодетый в крестьянское платье, ходил по деревням для пропаганды среди крестьян. При обыске обнаружено несколько рукописн. революцион. стихотворений, при чем одно было сочинено самим Арфиным. Привлечен к дознанию при Нижегородск. ж. у. по обвинению в распространении преступных сочинений (дело М. Китаева, В. Лазарева и друг.); при дознании установлен факт передачи Арфиным В. Лазареву нескольких запрещенн. книг. По выс. пов. от 24 марта 1882 г. по вменении в наказание предварит. содержания под стражей подчинен гласн. надзору на три года по месту жительства, в Н.-Новгороде. В 1885 г. за окончанием срока гласн. надзора подчинен негласному, прекращенному по распоряжению деп. полиции от 8 авг. 1887 г. В 1892 г. имел намерение открыть в Н.-Новгороде книжную торговлю.

Справка (А. Арфин).—МЮ 1882, № 9114.—Доклады 1882, I, 301—315.—ДП V, 1881, № 309; III, 1884, № 1010; 1892; № 903.—Обзор, II, 39, 57.—Список поднадз. 1884 г., 55.—Справ. листок.

Участники народовольч. движения. Сб. «Народовольцы» III, 290.

Архангельская, Валентина Александровна, дочь священника. В 1881 г. учительница сельск. школы в с. Чемодановке (Городищенск. у., Пензенск. губ.). По ее инициативе владелицей с. Чемодановки, политически неблагонадежной В. А. Оппель, была устроена воскресн. школа. По показанию Ф. Одинокова (ученика В. Архангельской), на ее квартире происходили тайн. собрания, на которых присутствовали студент Н. И. Соловьев, семинарист Дм. Никольский, П. Покровский и др.

Справки (Д. Никольский, Ф. Одиноков, В. Оппель, П. Покровский).—МЮ 1882, № 8449.—ДП III, 1881, № 921.

Архангельская (урожд. Буцуло), Валентина Никаноровна (Никифоровна?), дворянка Вятск. губ., жена учителя, соц.-демократа Н. М. Архангельского. Род. ок. 1864 г. Окончила Варшавск. женск. гимназию; давала частные уроки. Обыскана в Варшаве 18 сент. 1885 г. вместе с мужем и привлечена к дознанию при Варшавск. ж. у. по второму делу парт. «Пролетариат» (дело М. С. Богушевич и друг.). При обыске был обнаружен перевод «Капитала» К. Маркса, писанный ее рукою, а при дознании установлено, что она помогала мужу в гектографировании издания «Капитала». По выс. пов. от 30 апр. 1887 г. подвергнута аресту в течение двух месяцев в тюрьме, с последующим подчинением гласн. надзору в течение года в избранном местожительстве. По освобождении из тюрьмы около июля 1887 г., изъявила желание следовать за мужем, сосланным по тому же делу в Вост. Сибирь; в авг. 1887 г. отправлена из Варшавы в Москву для дальнейшего следования в Сибирь. Водворена вместе с мужем в с. Ужурском (Ачинск. окр. Енисейск. губ.), где находилась под гласн.

надзором до 27 июля 1888 г., а по окончании его подчинена надзору негласному. В мае 1889 г. переехала в Минусинск для занятий при городск. больнице, а в авг. т. г. выехала в Красноярск для держания экзамена на звание акушерки. По окончании срока ссылки мужа, в 1899 г., выбыла вместе с ним в Саратов; в 1892 г. жила в Петербурге и училась на акушерск. курсах. По распоряжению деп. полиции от 25 окт. 1895 г. (циркуляр от 23 ноября т. г.) негласн. надзор прекращен.

МЮ 1885, № 10881.—ДП V, 1884, № 5253, ч. 1; III, 1889, №№ 1008 и 1094; 1890, № 74, ч. 74.—Обзор XII, 174.—Список поднадз. 1888 г., 36.—Справ. листок.

Процесс 21-го, стр. 49.

Архангельский, Александр. В конце 1870—нач. 1880-х г.г.—приходск. учитель во Владимирск. губ. В 1879 г. привлекался к дознанию за передачу для чтения запрещен. книги. В 1880 г. принадлежал к народовольч. кружку, организованному М. Цветаевым во Владимире.

Справки (А. Архангельский, Гортынский, Зверев, Краснов, Ф. Плетцев, Чижов).—МЮ 1885, № 10877.

Архангельский, Александр Иванович.

См. «Девяностые годы».

Архангельский, Александр Петрович. Род. в 1859 г. В 1885 г. окончил медиц. образование со званием лекаря. С 1886 г. вольнопрактикующий врач в Славянске (Изюмск. у., Харьковск. губ.). В 1885 г. принадлежал к харьковск. группе революцион. народников. В 1886 г. привлечен к дознанию при Харьковск. ж. у. по делу о распространении революцион. изданий (дело С. Балабухи, М. Рклицкого, Л. Лойко и др.), ввиду обнаружения в его вещах книг революцион. содержания. По соглашению м-ров внутр. дел и юстиции в виду недостатка улик дело о нем прекращено. В 1900-х г.г. жил в Славянске.

МЮ 1886, № 10147.—Медицинск. список.—Справ. листок.

С. Мазуренко, От «Черн. Передела» до коммунистическ. партии. «Пути Револ.» 1926, II—III (5—6), 24.

Архангельский, Дмитрий, воспитанник Владимирск. дух. сем-рии. В 1880 г. допрошен в виду получения для чтения от Миловзорова брошюры «Смерть за смерть».

МЮ 1881, № 8586.

Архангельский, Иван Александрович, сын священника, брат В. А. Архангельской. По показанию Ф. Одинокова, часто бывал в нач. 1880-х г.г. в с. Чемодановке (Городищенск. у., Пензенск. губ.) у В. Оппель, где происходили собрания, на которых присутствовали Д. Никольский, П. Покровский, Н. Соловьев и др. Подчинен негласн. надзору вследствие политическ. неблагонадежности. В 1882 г. состоял на военной службе рядовым.

МЮ 1881, № 8449.—ДП III, 1881, № 921; 1882, № 183.

Архангельский, Леонид Леонидович, воспитанник железнодорожн. уч-ща в Москве. В 1889—1890 г.г. входил в народовольч. кружок, организованный конторщиком Московско-Брестск. жел. дор. Ал. Синициным; в кружок входили рабочие и воспитанники железнодорожн. уч-ща. Вместе с А. Синициным отгектографировал «Письмо Белинского к Гоголю».

МЮ 1890, № 10715.—Обзор XV, 51.

Участники народовольческ. движения. Сб. «Народовольцы». III, 290.

Архангельский, Николай Михайлович, участник парт. «Пролетариат» (1884—1885).

См. «Словарь соц.-демократов».

Архангельский, Петр Федорович, сын священника. Род. ок. 1854 г. в Пензенск. губ. В нач. 1880-х г.г.—студент Мед.-Хир. ак-мии. Арестован в Петербурге 30 июня 1881 г. и привлечен в числе 85-ти лиц к дознанию при Петербургск. ж. у. по делу о пропаганде среди петербургск. рабочих, в связи с делом об убийстве Прейма. Содержался в Доме предв. заключения с 30 июня по 10 авг. 1881 г.; в виду серьезной болезни освобожден под надзор полиции за несколько дней до смерти. По соглашению м-ров вн. дел и юстиции (до 19 мая 1882 г.) дело о нем прекращено.

МЮ 1881, № 8710; 1883, № 11231.—Справ. листок.—Обзоры: I, 4; III, 62.—Хроника, 194.—Календарь «Нар. Воли», 151.—Бурцев, За сто лет, II, 114. И. И. Попов, Минувшее и пережитое, I (Ук.). Хроника арестов. «Нар. Воля» VIII—IX (1882) (Литература парт. «Нар. Воля». Ук.).

Архангельский, Семен Федорович, сын причетника (псаломщика) с. Карамсурки (Ардатовск. у., Симбирск. губ.). Род. ок. 1863 г. Учился в Симбирск. дух. сем-рии, откуда в нач. 1883 г. уволен за «неодобрительн. поведение». С марта 1883 г. по февр. 1884 г. состоял под негласн. надзором, как исключенный из уч-ща. Окончил Казанск. пехотн. юнкерск. уч-ще и в 1886 г. был подпрапорщиком 7-го пехотн. Ревельск. полка, квартировавшего в Казани. При обыске его в караульн. комнате при Казанск. пересыльной тюрьме 30 окт. 1886 г. обнаружена книга Шефле «Сущность социализма», которую он, по его словам, получил от В. Капутовского. Привлечен к дознанию при Казанск. ж. у. По распоряжению военн. м-ра в марте 1887 г. подвергнут аресту на гауптвахте в течение месяца и приказом по дивизии от 27 апр. 1887 г. уволен от военной службы.

МЮ 1886, № 10309.—ДП V, 1883, № 3668.—Ведомость XI, 9.

Архангородский, Бенцион Ицкович, еврей, елисаветградск. мещанин. Окончил Елисаветградск. реальн. уч-ще и был студентом Харьковск. технологическ. ин-та. За участие в студенческ. беспорядках, происходивших в дек. 1887 г., уволен из ин-та с воспрещением, по распоряжению харьковск. губ-ра, проживать в Харькове. В 1888 г. вновь принят в ин-т.

ДП III, 1887, № 662, ч. 2.

Архипов, Леонтий Леонтьевич, крестьянин Псковск. губ. Род. ок. 1858 г. Взят на военную службу 3 ноября 1878 г. и зачислен в Петербургск. местн. команду. С дек. 1880 г. состоял в караульн. команде Алексеевск. равелина при Петропавловск. крепости. Арестован 29 дек. 1881 г. и в тот же день заключен в Петропавловск. крепость. Привлечен к дознанию при Петербургск. ж. у. по делу о сношениях С. Нечаева с волей (клички данные Нечаевым: «Кушак», «Околодочный»). Из крепости переведен 23 июля 1882 г. в Дом предв. заклю-

чения, откуда 20 ноября 1882 г. снова переведен в крепость. Судился Петербургск. военно-окружн. судом (дело Евг. Дубровина, А. Филиппова и др.). Признан виновным в принадлежности к тайн. сообщ-ву, выразившейся в том, что он, находясь в составе караульн. команды, вошел в сношения с заключенными преступниками и под влиянием противоправительствен. бесед с ними не только оказывал деятельн. содействие в сношениях с единомышленниками, как находившимися на свободе, так и содержавшимися в том же равелине, но и сам вступил с ними в непосредственн. сношения, зная, что лица эти принадлежат к тайн. противоправительственн. сообщ-ву. Приговором суда 3 дек. 1882 г. присужден к лишению всех прав сост. и к ссылке на поселение в места Сибири не столь отдаленные. Приговор конфирмован 20 дек. т. г. Переведен из крепости в Дом предв. заключения 18 дек. 1882 г. для отправки в Сибирь. Предназначался для поселения в Иркутск. губ., но в виду его попытки побега с одного из этапов, по распоряжению ген.-губ-ра Вост. Сибири отправлен на поселение в Якутск. обл. Прибыл в Якутск 23 ноября 1883 г. и поселен в Мегинск. улусе (Якутск. обл.). По постановлению Особ. совещания в 1884 г. изъят от действия манифеста от 15 мая 1883 г. Вследствие применения к нему выс. указа от 17 апр. 1891 г. получил право с мая 1897 г. избрать место жительства, кроме столиц и столичн. губерний, с отдачею его на пять лет под надзор полиции и с признанием его взамен лишения всех прав состояния, лишенным всех особенных, лично и по состоянию присвоен. прав и преимуществ. В перв. пол. 1890-х г.г. жил в том же Мегинск. улусе, занимаясь хлебопашеством. В мае 1895 г., согласно манифеста 14 ноября 1894 г., получил разрешение приписаться к одному из городск. мещанск. общ-в в Сибири, но без права выезда до мая 1897 г. в пределы Европ. России. По истечении 19 мая 1897 г. срока ссылки получил разрешение вернуться в пределы Европ. России, но без права жительства в столицах, столичн. губерниях и в целом ряде городов в течение трех лет. В 1898 г. жил в Якутском округе.

Список 1879—1884 г.г., л.л. 37, 46, 48, 62, 63а об.—Справ. листок.—ДП V, 1882, № 3454, лит. А и Б, ч. 1; 1896, № 40, ч. 2, лит. А; III 1897, № 649.—Бурцев, За сто лет, II, 113.—Словарь Граната, т. 40, стр. 496 (Автобиография А. А. Филиппова).

М. Кротов, Якутская ссылка 1870—1880-х г.г., стр. 165.

П. Щеголев, С. Г. Нечаев в Алексеевск. равелине. «Красн. Арх.» V (1924), 175, 184, 211, 212.—И. Белоконский, К истории политическ. ссылки 1880-х г.г. «Кат. и Сс.» 1927, II (31), 144.—С. Феохари, Воспоминания об Якутии. «Кат. и Сс.» 1928, I (38), 103; III (40), 93.

Арцибашев, Владимир Петрович, сын дворянина Курск. губ., надв. советника, исправника Ахтырск. у. (Харьковск. губ.), землевладельца Змиевск. у. Род. ок. 1866 г. Окончил 4-й Московск. кадетск. корпус. В бытность кадетом сблизился с уволенным из корпуса Вл. Романовским, от которого получал для чтения запрещенн. книги, в виду чего, по распоряжению деп. полиции от 29 окт. 1884 г. подчинен негласн. надзору по месту жительства, в г. Ахтырке (Харьковск. губ.). Надзор прекращен согласно циркуляра деп. полиции от 19 июня 1892 г.

ДП III, 1884, № 1051; 1888, № 54, ч. 1; 1890, № 74, ч. 57.

Арцибушев, Василий Петрович, якобинец, близкий друг и ученик П. Г. Заичневского.

См. «Словарь соц.-демократов».

Арцибушев, Николай Петрович, дворянин Курск. губ., сын землевладельца Курск. губ., брат Вас. и Серг. Арцибушевых. Род. ок. 1858 г. в Курске. В нач. 1880-х г.г. воспитанник Курск. реальн. уч-ща. Арестован 23 марта 1882 г. на квартире Н. В. Беспаловой и И. Н. Фролова в Курске во время обыска в связи с делом об организации последними народовольческ. кружка учащейся молодежи. Содержался при полиции. Освобожден из под ареста 26 марта т. г. В 1884 г.—студент Петербургск. Технологическ. ин-та. По распоряжению деп. полиции от 31 марта 1884 г., вследствие политическ. неблагонадежности подчинен негласн. надзору.

МЮ 1883, № 11023.—ДП V, 1884, № 4896.

Арцибушев, Сергей Петрович, дворянин Курск. губ., сын землевладельца Курск. губ., брат Вас. и Ник. Арцибушевых. Род. в 1866 г. Вышел из 2-го класса реальн. уч-ща и готовился к поступлению в Землед. уч-ще. Арестован 23 марта 1882 г. в Курске на квартире Н. В. Безпаловой и И. Н. Фролова, с которыми он проживал вместе, в связи с делом об организации последними народовольч. кружка учащейся молодежи. Освобожден из под стражи 26 марта т. г. и до решения дела подчинен особ. надзору. Привлечен к дознанию при Курск. ж. у. по делу Н. Безпаловой и И. Фролова, в виду проживания с ними на одной квартире и вследствие отобрания писем «подозрительного содержания». По соглашению м-ров вн. дел и юстиции (до 9 июня 1883 г.) дело о нем прекращено.

МЮ 1883, № 11023.—Обзор III, 35, 79.—Справ. листок.

Участники народовольч. движения. Сб. ««Народовольцы» III, 290.

Аршаулов, Петр Павлович. В 1883—1886 г.г. входил в петербургск. группу Благоева.

См. «Словарь соц.-демократов».

Асвадурова, Ульяна Федоровна (Асвадуровна?), армянка, дочь нахичеванск. купца. Род. ок. 1864 г. в Нахичевани. Училась в гимназии в Ростове н-Д. и в Нахичевани; последнюю окончила. Арестована и содержалась под стражей с 26 июля по 16 авг. 1883 г. Привлечена к дознанию, производившемуся следствен. комиссией под председательством ген.-майора Середы, по обвинению в сношениях с харьковск. революц. кружками (дело П. Чернышевой, И. Шаровского и друг.). Обвинялась в укрывательстве в Харькове, вместе с С. Цейтлин и М. Гулевой, в 1882 г. Ан. Осинской; была хорошо знакома с П. Горецким и С. Пешекеровым; при обыске отобраны революц. издания. По выс. пов. от 30 июля 1884 г. по вменении в наказание предварит. содержания под стражей подчинена гласн. надзору в избранном месте жительства в течение двух лет. Жила в Нахичевани и в Ростове н-Д. За окончанием

30 июля 1886 г. срока гласн. надзора состояла под негласным, прекращенным около янв. 1888 г.

МЮ 1884, №№ 10897—10898.—ДП V, 1884, № 5288, лит. Б, т. I; III, 1889, № 863.—Обзоры: VI, 91; IX, 131.—Список поднадз. 1886 г.—Справ. листок.

Участники народовольч. движения. Сб. «Народовольцы» III, 290.

Асеев, Никанор, колл. регистратор—фамилия, под которой 9 марта 1880 г. был арестован в Одессе Ал-др Ник. Акимов (см.).

МЮ 1880, № 8389.

Ас(с)енгеймер. Антон Германович (Генрихович), крестьянин. Род. ок. 1850 г. По ремеслу сапожник. Жил в Варшаве. Состоял участником кружка парт. «Пролетариат» и предоставлял свою квартиру для собраний. В 1886 г. привлечен к дознанию при Варшавск. ж. у. по делу парт. «Пролетариат» (дело Эд. Графинского, Ульриха и друг.). По выс. пов. от 16 марта 1888 г. подвергнут тюремн. заключению на четыре месяца. По отбытии наказания состоял под негласн. надзором в Варшавск. губ.; освобожден от надзора по распоряжению деп. полиции от 13 февр. 1892 г.

МЮ 1886, № 10219.—ДП III, 1889, № 786.—Обзор X, 77.—Ведомость, XIII, 45.

Л. Василевский (Плохоцкий), «Пролетариат» перед судом. «Был.» 1906, VII, 281.

Ас(с)енгеймер, Иосиф Иванович, мещанин. Род. ок. 1833 г. По ремеслу сапожник. Жил в Варшаве (?). Участник кружка парт. «Пролетариат»; предоставлял свою квартиру для собраний. В 1886 г. привлечен к дознанию при Варшавск. ж. у. по делу парт. «Пролетариат» (дело Эд. Графинского, Ульриха и друг.). По выс. пов. от 16 марта 1888 г. подвергнут тюремн. заключению на четыре месяца. По отбытии наказания состоял под негласн. надзором в Варшавск. губ.; освобожден от надзора по распоряжению деп. полиции от 13 февр. 1892 г.

МЮ 1886, № 10219.—ДП III, 1889, № 785.—Обзор X, 77.—Ведомость XIII, 45.

Л. Василевский (Плохоцкий), «Пролетариат» перед судом. «Был.» 1906, VII, 281.

Ас(сс)иновский, Мордух-Максим Исаакович, еврей, мещанин, приписанный к Забережск. еврейск. земледельческ. общ-ву (Могилевск. у. и губ.). Окончил Рижское гор. Александровск. уч-ще; был в Рижск. Александровск. гимназии. В 1889 г. привлечен к дознанию при Лифляндск. ж. у. по делу об образовании в Риге кружка, занимавшегося чтением и распространением противоправительственн. сочинений (Лассаль, Шефле, Маркс); по показанию некоторых обвиняемых по тому же делу, известен в кружке под фамилией Беркович и был казначеем кружка. По выс. пов. от 3 сент. 1890 г. подвергнут тюремн. заключению в течение месяца с последующим подчинением гласн. надзору на год. Тюремн. заключение отбывал в Рижск. следственн. тюрьме, куда был заключен 6 окт. 1890 г. По освобождении из тюрьмы выслан из Риги в Забережск. еврейск. земледельческ. общ-во, где состоял под гласн. надзором. По окончании 6 ноября 1891 г. срока гласн. надзора, подлежал подчинению негласн. надзору. В окт. 1891 г. выехал к своему отцу в Америку, несмотря на отказ могилевск. губ-ра выдать ему заграничн. паспорт.

ДП V, 1890, № 8118; III, 1892, № 105.—Ведомость XIV, 12—13.

Асколкина, Марфа Ивановна—фамилия по мужу М. И. Соколовой (см.).

ДП III, 1889, № 1079.

Асмолова, Мария. В 1886 г. выслана по харьковск. делу из Москвы в Зап. Сибирь на три года.

Участники народовольч. движения. Сб. «Народовольцы» III, 290.

Хроника. «Вестник Нар. Воли» V (1886), 160, 161.

Аспорине-Апте (Аспориносате?)—фамилия, под которой, по показаниям Я. Петлицкого, проживал в начале 1880-х г.г. в Киеве народоволец Вас. Ел. Горинович (см.).

МЮ 1882, № 9428; 1883, № 11020.

Ассенгеймер—см. Асенгеймер.

Ассиновский, Максим Исаакович—см. М. И. Асиновский.

Астапова, Зинаида Самойловна, дочь ген.-лейтенанта. Род. ок. 1859 г. В 1887 г.—слушательница земск. учительск. школы в Петербурге. Обыскана и арестована в мае 1887 г. в Петербурге; при обыске обнаружены рукописн. программа для собирания статистическ. сведений в народе и письма Н. Д. Баранова, в которых он просил о высылке ему запрещен. изданий. Содержалась под стражей с 12 мая по 1 июня 1887 г. Привлечена к дознанию при Казанск. ж. у. по делу Н. Д. Баранова и О. Гамзагурди. По выс. пов. от 25 мая 1888 г. подвергнута одиночн. тюремн. заключению в течение шести месяцев с последующим подчинением негласн. надзору на два года. Тюремн. заключение отбывала с 21 июня по 21 дек. 1888 г. в Петергофск. городск. тюрьме. По освобождении из тюрьмы, по распоряжению деп. полиции от 9 июня 1888 г. подчинена негласн. надзору в Петербурге. Надзор прекращен в 1891 г. В 1891 г. ходатайство ее о допущении к педагогическ. деятельности деп. полиции было найдено преждевременным.

МЮ 1887, № 10008.—ДП III, 1889, № 746; 1890, № 74, ч.ч. 40, 44.—Обзор XII, 89, 90, 155.—Ведомость XIII, 52.

Участники народовольч. движения. Сб. «Народовольцы», III, 290.

А(О)стафьев, Александр Алексеевич.

См. «Семидесятые годы».

А(О)стафьева, Елена Алексеевна, дворянка, сестра А. А. Астафьева (см. «Семидесятые годы»). В 1884 г. состояла под негласн. надзором по Нижегородск. губ.; надзор прекращен по распоряжению деп. полиции от 13 февр. 1885 г.

ДП 1884, № 1010.

Астафьева (по мужу Шульгина), Зинаида Васильева, дочь отставн. поручика. Род. ок. 1858 г. В конце 1870-х г. г.—слушательница высш. женск. курсов в Киеве (?). По показанию М. Полляка, на ее квартире в Киеве, в 1879 г. студент Подревский читал доклад на тему «Семья по понятиям социалистов»; состояла в сношениях с участниками киевск. революц. кружка и помогала ему денежно. Привлечена к дознанию, производившемуся с дек. 1881 г. при Киевск. ж. у. по делу о киевск. револю-

ционн. кружках (дело Н. Геккера, Ис. Левинского и друг.). С 15 янв. 1882 г. состояла под особ. надзором. В авг. 1882 г. вышла замуж за учителя Эриванск. гимназии Шульгина и переехала вместе с ним в Эривань. По выс. пов. от 6 апр. 1883 г. подчинена гласн. надзору в избранн. месте жительства на год. Жила под гласн. надзором в Эривани, а по окончании его была подчинена негласному, продолжавшемуся до конца 1880-х г. г. Было запрещено жительство в столицах и в Петербургск. губ.

МЮ 1882, № 9428.—Справ. листок.—ДП III, 1883, № 1416; 1889, № 130.—Обзоры II, 55, 57; VI, 108.—Список поднадз. 1884 г., 12.

Участники народовольч. движения. Сб. «Народовольцы» III, 290.

Хроника арестов. «Листок «Народн. Воли» I (1883) (Литература парт. «Нар. Воля». Ук.).

Астафьева, Надежда Степановна, жена отставн. поручика. Род. ок. 1838 г. Воспитывалась в частн. пансионе. По показанию М. Полляка, в 1879 г. предоставила свою квартиру в Киеве, по просьбе своей дочери Зинаиды В. Астафьевой, для собрания, на котором студент Подревский читал свой доклад. Арестована и содержалась под стражей в Киеве с 4 по 15 янв. 1882 г.; по освобождении подчинена особ. надзору. Привлечена к дознанию при Киевск. ж. у. по делу о киевск. революц. кружках (дело Н. Геккера, И. Левинского и друг.). По соглашению м-ров вн. дел и юстиции (до 9 апр. 1883 г.) дело о ней прекращено.

МЮ 1882, № 9428.—Обзоры II, 33, 54; VI, 108.—Справ. листок.

Астрелин, Александр Дмитриевич, из крестьян слоб. Кинель-Черкасской (Бугурусланск. у., Самарск. губ.). Род. в Самарск. губ. ок. 1866 г. Воспитывался в Самарск. учит. сем-рии, которую окончил в 1885 г. В 1886 г.—сельск. учитель в Кинель-Черкасск. слободе. Арестован 25 июля 1886 г. и привлечен к дознанию при Самарск. ж. у. за передачу Н. Тырсову революц. литературы и за переписывание, по просьбе фельдшерск. ученика Иванова, для гектографирования революцион. брошюры. По выс. пов. от 26 марта 1887 г. вменено в наказание предварит. содержание под стражей, с дополнительным содержанием в тюрьме в течение месяца, с последующим подчинением гласн. надзору и с воспрещением педагогическ. деятельности. С 26 марта по 26 апр. 1887 г. содержался в Самарск. тюрьме, а по отбытии наказания подчинен гласн. надзору в Самаре. В 1888 г. состоял в Самаре учеником телеграфа Оренбургской жел. дороги. По окончании 26 апр. 1888 срока гласн. надзора подчинен в Самаре же негласному, прекращенному по циркуляру деп. пол. от 7 июля 1890 г.

МЮ 1886, № 10287.—ДП V, 1886, № 6920; III, 1890, № 80.—Список поднадз. 1885 г., 76.—Справ. листок.—Ведомость XI, 24.

Астырев, Николай Михайлович.
См. «Девяностые годы».

Аугустович, Прасковья Алексеевна—фамилия по мужу Пр. А. Морозовой (см.).

Ауслендер, Абрам Яковлевич, еврей, потомств. почетн. гражданин, сын херсонск. домовладельца. Род в 1859 г., В 1883 г.—студент 5-го курса Ин-та инженеров путей сообщения в Петербурге. В нач. 1880-х г. г. был организатором в Петербурге кружка, независимого от народовольцев. Состоял в близких отношениях с Ст. Куницким. Арестован 13 июня 1883 г. в Херсоне и привлечен к дознанию при Петербургск. ж. у. по делу о тайн. народовольческ. типографии, обнаруженной в мае 1883 г. на квартире Н. К. Паули и С. А. Андржейковича. При обыске обнаружены народовольч. издания, в том числе брошюры, отпечатанные в названн. типографии, гектографированн. отчет общества помощи политическ. ссыльным, листки для сбора пожертвований и т. п.. Изобличен в

А. Я. Ауслендер.
С фотогр. 1880-х г.г.
Из собр. Музея «Каторга и Ссылка».

знакомстве с Н. К. Паули и С. А. Андржейковичем и в укрывательстве тайн. типографий, организованных последними в Петербурге в Ковенск. переулке и на Рижск. проспекте. С 21 июня 1883 г. по 14 сент. т. г. содержался в Петропавловск. крепости, после чего переведен в Дом предв. заключения. По выс. пов. от 9 мая 1884 г. выслан под гласн. надзор в Западн. Сибирь на три года в местность по усмотрению м-ра вн. дел. Водворен в Тюкалинске (Тобольск. губ.), где в 1885 г., снесясь с Главн. физическ. обсерваторией, на свой счет соорудил метеорологическ. станцию.

МЮ 1884, №№ 10791 и 10898.—Список 1879—1884 г.г., л.л. 80, 81 об., 86.—ДП III, 1889, №№ 1167 и 1366.—Справ. листок.—Обзоры IV, 58; VIII, 104.—Список поднадз. 1887 г., 89.

К. Н—н, Материалы по истории ссылки в Степной край, 19.—И. И. Попов, Революционн. организации в Петербурге. Сб. «Народовольцы» I, 49.—Участники народовольч. движения. Сб. «Народовольцы» III, 290.

Хроника. «Вестник «Нар. Воли» II (1884), 165.—С. Швецов, Культурное значение политическ. ссылки в Зап. Сибири. «Кат. и Сс.» 1928, X (47), 100—101.

«Афанасий», участник харьковск. кружка, организованного в сент. (?) 1879 г. Гр. Гольденбергом, оставшийся неизвестным.

Справка (М а н ы ч).—Хроника, 61.

Афанасьев, инженер Байцуровск. завода (Тульск. губ.). В 1883 г. входил в тульск. нелегальн. кружок.

«Революц. Былое» (Тула), 1923, II, 7.

Афанасьев, Александр Афанасьевич, из мещан Курск. губ. Род. ок. 1854 г. в дер. Ваниной (Льговск. у., Курск. губ.). Грамотный. В 1883 г. запасн. рядовой. Жил в Одессе; по ремеслу плотник. Под влиянием Г. Батагова и М. Дрея вошел в 1881 г. в организованный Г. Батаговым одесск. народовольческ. кружок; бывал на собраниях кружка и пользовался запрещен. изданиями, которые получал от А. Филюкова. Привлечен, в числе 95-ти лиц, к дознанию, производившемуся в 1881 г. при ж. у. гор. Одессы по делу об одесск. революц. кружках (дело М. Дрея, С. Майера и друг.). По выс. пов. от 6 окт. 1882 г. подчинен гласн. надзору по месту родины или приписки на год. До 1 ноября 1883 г. состоял под гласн. надзором в дер. Ваниной, после чего подчинен негласн. надзору, прекращенному в 1886 г.

МЮ 1882, № 9250; 1883, № 11102.—Справ. листок.—ДП V, 1882, № 3434, т. I; 1884, № 3434, т. II.—Обзоры II, 49, 57; V, 49.

Афанасьев, Александр Дмитриевич. Род. ок. 1856 г. Окончил морск. юнкерск. классы в Николаеве. В 1882 г.—мичман 2-го Черноморск. флотск. экипажа. В 1882 г. вступил в организованный И. Ювачевым в Николаеве народовольч. кружок морских офицеров; посещал собрания кружка и производил денежн. сборы. Через М. Ю. Ашенбреннера в 1882 г. познакомился с А. Мицкевичем, Н. А. Кирьяковым и друг. участниками военного кружка, организованнаго М. Ю. Ашенбреннером. Арестован в Николаеве 13 авг. 1883 г. и привлечен к дознанию, производившемуся ген. Середою по делу о военн. кружках, обнаруженных в Одессе и в Николаеве (дело Б. Крайского, Д. Чижова и друг.). С 25 сент. по 1 дек. 1883 г. содержался в Петропавловск. крепости, после чего переведен в Дом предварит. заключения. Во время дознания обнаружил признаки растройства умствен. способностей, вследствие чего по соглашению минров вн. дел и юстиции (до 30 июня 1884 г.) дело о нем приостановлено до выяснения состояния его здоровья. Содержался на Удельной (под Петербургом) в доме умалишенных и 23 февр. 1885 г. признан врачами страдающим душевною болезнью в форме мрачного помешательства. По соглашению м-ров вн. дел и юстиции (до 4 июля 1885 г.) дело о нем прекращено с отдачею его на попечение родственникам с обязательством иметь тщательн. за ним наблюдение, а при отсутствии лиц, которые бы взяли его на свое попечение, поместить в специальное лечебн. заведение впредь до совершенного выздоровления.

МЮ 1884, №№ 10897—10898.—Справ. листок.—Список 1879—1884 г.г., л.л. 87, 88, 93 об.—Обзор, VI, 84.

В. Богучарский, Из истории политическ. борьбы (Ук.).— М. Ашенбреннер, Военная организация «Нар. Воли» (Ук.).—Селиванов, Моряки-народовольцы, 107, 134.—Участники народовольч. движения. Сб. «Народовольцы« III, 290.

И. Ювачев, Из воспоминаний старого моряка. «Морск. Сборник» 1927, X, 83.

Афанасьев, Александр Николаевич, обер-офицерск. сын. Род. ок. 1870 г. в Кадникове (Вологодск. губ.). Жил в Петербурге. Привлечен к дознанию, производившемуся с июля 1889 г. при Вологодск. ж. у. по делу Дм. Виноградова, в виду обнаружения среди бумаг последнего в Вологде писем Афанасьева «предосудительн. содержания». Обязан подпискою о невыезде. За недостатком улик дело о нем прекращено.

МЮ 1889, № 10826.—Ведомость XIV, 5.

Афанасьев, Василий, воспитанник Московск. техническ. уч-ща. Арестован в Москве в нач. 1884 г. в виду показаний Лаврушина о том, что он был участником «Общестуденческ. союза» и заведывал отделом кассы союза при уч-ще.

МЮ 1884, № 10858.—Обзор VIII, 35.

Хроника. «Вестник «Нар. Воли» V (1886), 149.

Афанасьев, Егор Афанасьевич. В 1885—1886 г. г.—участник петербургск. кружка П. В. Точисского.

См. «Словарь соц.-демократов».

Афанасьев, Иван Никитич, сын дьякона. Род. ок. 1864 г. В 1884—1885 г. г.—ученик Кременчугск. технич. железнодорожн. уч-ща при Харьково-Николаевск. жел. дор. В 1884 г. входил в кременчугск. народовольч. кружок. Арестован в Кременчуге 23 янв. 1885 г. При аресте на его квартире задержан А. Макаренко, назвавшийся сыном дьячка Иваном Красноперцевым. Привлечен к дознанию при Полтавск. ж. у. по делу о полтавск. и кременчугск. революционн. кружках (дело А. Фурера, И. Бондарева и друг.). При дознании выяснилось, что он находился в близком знакомстве с Третьяком; вместе с ним и с С. Щербаковым занимался чтением запрещенн. сочинений; по поручения Третьяка ездил из Кременчуга в Харьков к И. Бондареву за нелегальн. литературой; предпринимал попытку к приобретению гектографа. Содержался под стражей с 23 янв. по 11 сент. 1885 г., после чего подчинен особ. надзору. По выс. пов. от 25 сент. 1886 г. выслан под гласн. надзор в Уфимск. губ. на три года. Отправлен 18 окт. 1886 г. из Курска в Уфимск. губ., где водворен в Златоусте. Вследствие «вредного влияния» на мастеровых Златоустовск. завода 14 окт. 1888 г. переведен в Стерлитамак (Уфимск. губ.). За окончанием срока освобожден в сент. 1889 г. от гласн. надзора с воспрещением жительства в столицах и в Петербургск. губ. и с подчинением негласн. надзору. Жил у отца в Курске; служил писцом в Курск. гор. управе. По распоряжению деп. полиции от 22 мая 1896 г. (циркуляр от 30 сент. 1897 г.) негласн. надзор прекращен. В 1898 г. деп. полиции сообщил о неимении препятствий к поступлению его на службу в канцелярию Курск. гор. управы.

МЮ 1885, № 10746.—Справ. листок.—Доклады 1886, I, 219—231; III, 788—812.—ДП III, 1889, № 1117; 1890, № 74, ч. 60.—Обзор X, 85.—Список поднадз. 1887 г., 104; 1888 г., 108; 1889 г., 86.

Участники народовольческ. движения. Сб. «Народовольцы» III, 290.

Хроника. Вестник «Нар. Воли» V (1886) 153.—Хроника революционн. борьбы. «Нар. Воля» XI—XII (1885). (Литература парт. «Нар. Воля», Ук.).

Афанасьев, Ипат, крестьянин дер. Глазово (Высотск. вол., Серпуховск. у., Московск. губ.), рабочий бумагопряд. фабрики т-ва Серпуховск. мануфактуры в Москве. Один из «подстрекателей» к забастовке, происходившей на фабрике 23—27 февр. 1889 г.

Стачки 1881—1895 г.г. (1930), 92.

Афанасьев, Михаил Александрович, дворянин, сын титул. советника, отставн. канцелярск. служитель. Род. ок. 1860 г. в с. Блохине (Егорьевск. у., Рязанск. губ.). Вышел из 2-го класса Московск. военн. прогимназии. Служил в Новгородск. губ. правлении на Черновецк. механическ. заводе и на железн. дороге машинистом; знал слесарное ремесло. Арестован и содержался под стражей с 30 дек. 1883 г. по 16 мая 1884 г. Привлечен к дознанию по делу об убийстве Судейкина, ввиду того, что с его паспортом арестован в Петербурге 20 дек. 1883 г. Ст. Росси. По выс. пов. от 19 ноября 1886 г. по вменении в наказание предварит. содержания под стражей подчинен гласн. надзору в избранн. месте жительства на год. Жил под гласн. надзором в мест. Козине (Дубенск. у., Волынск. губ.); по окончании гласн. надзора подчинен негласному и жил в с. Волковье (Дубенск. у., Волынск. губ.), где отец его арендовал имение. В дек. 1889 г. уехал в Киев, где поступил машинистом на Юго-Зап. жел. дор. Жил в дер. Здолбуново (Острожск. у., Волынск. губ.). По циркуляру деп. полиции от 30 сент. 1897 г. негласн. надзор прекращен.

МЮ 1886, № 10172.—Справ. листок.—ДП III, 1886, № 855; 1890, № 74, ч. 28.—Обзор VII, 21.—Список поднадз. 1887 г., 19.

Афанасьев, Михаил Александрович, дворянин, отст. канцелярск. служитель—фамилия, под которою был арестован в Петербурге 20 дек. 1883 г. Ст. Р о с с и (см.).

МЮ 1886, № 10172.

Афанасьев, Николай Виссарионович, казак Сиротинск. станицы (обл. войска Донского). Род. ок. 1867 г. В 1888 г.—студент 3-го курса Ново-Александрийск. сельско-хозяйств. ин-та. Привлечен к дознанию, производившемуся с сент. 1888 г. при Люблинск. ж. у. по делу о тайн. сообщ-ве, организованном среди студентов названного ин-та (дело Г. Псалти, Ст. Дондурова и друг.). При дознании выяснено, что он принадлежал к указанному кружку (кличка, «Афоня») и ведал тайн. кружков. библиотекой. Во время производства дознания находился в стан. Сиротинской. По выс. пов. от 25 сент. 1889 г. подвергнут аресту при полиции в течение трех месяцев. Как состоящий на службе в Донск. казачьем № 13 полку, отбывал арест на гауптвахте.

МЮ 1887, № 11121.—ДП III, 1889, № 1257.—Обзор XIII, 27, 98.—Ведомость XIV, 56.

Афанасьев, Николай Михайлович, сын священника. Род. в 1859 г. В 1879 г.—студент 2-го курса Казанск. ун-та. Содержался под стражей с 27 июня по 8 окт. 1879 г. и привлечен к дознанию при Казанск. ж. у. по обвинению в имении запрещен. книг, найденных по обыску у Рождественской и полученных им от Ст. Тюшева. В 1880 г. вошел в Казани в народовольч. кружок, организованный В. А. Жебуневым из кружка казанск. народников. Служил библиотекарем в казанск. библиотеке имени Котовщикова. Состоял под негласн. надзором. В 1889—1890 г.г. жил в Уфе, где служил по вольному найму писцом в отделении Государственн. банка.

ДП 1890, № 74, ч. 59—Справ. листок.

И. Б е р е з и н и друг., Воспоминания из жизни народнических кружков в Казани. «Кат. и Сс.» 1930, X (71), 116.

Афанасьев, Федор Афанасьевич. В конце 1880-х г. г. входил в Брусневскую группу.

См. «Словарь соц.-демократов».

Афанасьева, Евдокия Михайловна, земск. акушерка в гор. Спасском (Казанск. губ.). В мае 1881 г. проживала в Казани вместе с М. Гисси, привлеченной к дознанию по политическому делу. По агент. сведениям, была политически неблагонадежна.

ДП III, 1881, № 314.

Афанасьева (Немолодышева), С. А. В нач. 1880-х г. г. жила в Туле и принимала участие в народовольч. движении. В 1882—1883 г. г. под влиянием ее и А. И. Надеждина образовался в Туле кружок реалистов (В. Н. Головкин и друг.); снабжала кружок народовольч. литературой. В сред. 1880-х г. г. уехала из Тулы. В нач. 1890-х г. г. снова жила в Туле и принимала деятельн. участие в работе тульск. воскресн. школы, оказавшей огромное влияние в деле политическ. воспитания тульск. рабочих.

В. Г о л о в к и н, Из воспоминаний народника «Народовольцы». Сб. III, 214.

Афонькин (он же **Молотков),** Алексей Васильевич, крестьянин с. Красильникова (Троицкой вол., Спасск. у., Рязанск. губ.). Род. в 1856 г. в селе Ростокине (Московск. у. и губ.). Грамотный; по ремеслу набойщик. В конце 1880-х г.г. жил в Павловском посаде (Богородск. у., Московск. губ.). В 1887 г. судился за кражу и присужден к 8-ми месячн. тюремн. заключению. Арестован 2 окт. 1889 г. согласно доноса Вл. Белышева, заявившего полиции, что в 1885 г. и в перв. пол. 1886 г. Ал-ей Афонькин, работая на фабр. Лабзина в Павловск. посаде, вел противоправит. пропаганду среди рабочих. Привлечен к дознанию при Московск. ж. у. (дело И. Степанова, Ив. Гладкова и друг.) по обвинению в организации противоправит. кружка и в руководительстве им. С 13 окт. 1889 г. по авг. 1890 г. содержался в Московск. тюрьме. По выс. пов. от 25 июля 1890 г. подвергнут тюремн. заключению в течение года и двух месяцев с последующим подчинением гласн. надзору на два года. Отправлен 17 авг. 1890 г. в распоряжение петербургск. град-ка, для помещения в Петербургск. одиночн. тюрьму. За окончанием тюремн. заключения, 25 сент. 1891 г., водворен под гласн. надзор в Павловск. посаде. В дек. т. г. по его ходатайству разрешено переехать в г. Николаев (Херсонск. губ.). Получил 11 янв. 1892 г. проходн. свидетельство в Николаев, но не прибыл туда. Помещен в розыскн. циркуляр деп. полиции от 12 апр. 1893 г.

МЮ 1889, № 10858.—ДП V, 1890, № 8090; III, 1894, № 22, лит. А, ч. 103.—Список разыскиваемых лиц 1889 г., 21—23.—Ведомость XIV, 16.

Афромович, Михаил Михаилович, сын колл. ассессора. Род. в 1864 г. в г. Слониме (Гродненск. губ.). Воспитывался в Гатчинск. сиротск. ин-те. В 1884—1886 г. г.—студент Харьковск. ветерин. ин-та. По сведениям Харьковск. ж. у., был знаком с лицами политически неблагонадежными (Шехтер, Н. Голосов и друг.). В 1887 г. перешел в Дерптск. ветерин. ин-т и поддерживал сношения с харьковск. революц. кружками; подчинен в Дерпте самому строг. негласн. наблюдению ввиду сомнения в его политическ. благонадежности. Обыскан 19 марта 1887 г. в связи с делом о посылке «преступн. изданий» в Дерпт на имя неизвестного лица.; при обыске обнаружен «Каталог систематическ. чтения». Привлечен к дознанию при Лифляндск. ж. у. По соглашению м-ров вн. дел и юстиции (до 21 апр. 1888 г.) подчинен негласн. надзору на два года. В 1888 г. получил звание ветеринара; работал в Тургайской и Уральск. областях; в 1893 г. определен сверхштатным ветеринаром в Тобольск. губ.; в 1894 г. деп. полиции сообщил о неимении препятствий к определению его на должность заведующего ветеринарн. частью в Семипалатинск. области. По распоряжению деп. полиции от 6 апр. 1894 г. (циркуляр 26 янв. 1895 г.) негласн. надзор прекращен. В 1900-х г. г.—губернск. ветеринар в Уфе.

МЮ 1887, № 10126.—ДП III, 1888, № 535.—Медиц. список.—Ведомость XII, 19.

«Африканыч» —кличка, под которой был известен в 1884—1885 г. г. в Харькове Ал-ей Ник. Макаревский (см.).

Б. Д. Оржих, В рядах «Нар. Воли». Сб. «Народовольцы» III, 120.

Ахаткин, Александр Алексеевич, отст. колл. регистратор, таможенный чиновник в Архангельске. Род. ок. 1848 г. Не окончил штурманск. уч-ща морск. ведомства. За произнесение «дерзких слов» против государя и «крайне предосудительн. поведение» по выс. пов. в 1879 г. подвергнут четырехмесячн. тюремн. заключению с высылкою затем в Вост. Сибирь под надзор полиции. Отправлен 25 янв. 1881 г. из Иркутска в Якутск. обл., где поселен в Амгинск. слободе (Якутск. окр.). В 1883 г. в виду «одобрительного поведения» переведен в Иркутск с освобождением от гласн. надзора; в 1884 г. разрешено жительство в пределах Европ. России. Поселился в Саратове, откуда скоро переехал в Самару. Обыскан 28 июля 1885 г. в Самаре вместе с Н. Тихомировым, с которым проживал на одной квартире. При обыске обнаружена гектографирован. брошюра, некоторые страницы которой были переписаны рукою Ахаткина. Привлечен к дознанию при Самарск. ж. у. Независимо от производившегося дознания было установлено, что 17 сент. 1885 г. он позволил себе «дерзкие отзывы о верховной власти». Содержался под стражей с 26 по 30 сент. и с 28 окт. по 31 дек. 1885 г.; по освобождении подчинен особ. надзору. Обвинялся в принадлежности к сообществу, распространявшему сочинения «преступн. содержания», и в произнесении «дерзких отзывов о верховной власти». Подал 5 дек. 1885 г. на имя прокурора Самарск. окружн. суда подробное заявление, в котором вместе с раскаянием дал обстоятельное показание о деятельности своих соучастников. По выс. пов. от 20 апр. 1886 г. выслан на два года под гласн. надзор в Уфимск. губ. По окончании 20 апр. 1887 г. срока гласн. надзора подчинен негласному. В сент. 1889 г. выехал в Казань. В ноябре 1890 г. по распоряжению деп. полиции освобожден от негласн. надзора.

Сообщение М. М. Клевенского.—МЮ 1885, № 10864; 1886, № 10135.—ДП III, 1881, № 508; 1890, № 74, ч.ч. 25, 59.—Доклады 1886, II, 337—342.—Ведомость X, 29.—Список поднадз. 1887 г., 103; 1888 г, 107.

Н. Кротов, Якутская ссылка 1870—1880-х г.г., 121, 165—166.—Н. Пиксанов, Вл. Короленко и якутск. ссылка. Сб. «В якутской неволе», 80, 82.—В. Короленко, История моего современника, III—IV (Ук.).—В. Короленко, Дневник I, 275.—Участники народовольческ. движения. Сб. «Народовольцы» III, 290.

И. Белоконский, К истории политическ. ссылки 80-х г.г. «Кат. и Сс.» 1927, II (31), 144.—С. Швецов, Вышневолоцк. тюрьма. «Кат. и Сс.» 1931, VIII—IX (81—82), 188.

Ахаткин, Зосима. В нач. 1880-х г.г.—учитель городск. уч-ща в Холмогорах (Архангельск. губ.). В марте 1881 г. привлечен к дознанию за участие в «преступн. демонстрации политическ. ссыльных по поводу события 1 марта 1881 г.». Уволен от должности и подчинен надзору полиции. В 1882 г. служил воспитателем в Архангельск. гимназии.

ДП III, 1882, № 323.—С. Венгеров, Список.

Ахведиани, Дометий Фомич, дворянин. Род. в 1866 г. В 1887 г.—студент медиц. фак-та Харьковск. ун-та. За участие в студенческ. беспорядках, происходивших в дек. 1887 г., уволен из ун-та и выслан из Харьковск. губ. с подчинением негласн. надзору. Проживал под негласн. надзором в Кутаисск. губ. В 1890 г. поступил в Новороссийск. ун-т и освобожден от негласн. надзора. В 1892 г. перешел в Военно-Медицинск. ак-мию, которую окончил в 1896 г. со званием лекаря. В 1900-х г.г.—военный врач в г. Телавы (Тифлисск. губ.).

ДП III, 1888, № 72; 1889, № 677.—Медиц. список.

Ахматьев, Владимир Евлампиевич. В 1886—1887 г.г. входил в Благоевск. группу в Петербурге.

См. «Словарь соц.-демократов».

Ацеров, Иван Петрович, сын священника. Род. в 1856 г. Вышел из дух. сем-рии, не окончив курса. В нач. 1880-х г.г.—учитель приходск. уч-ща в Каинске (Томск. губ.). Обыскан 12 февр. 1882 г. в виду обнаружения его адреса в записной книжке П. Орлова, привлеченного по делу о Красн. Кресте «Нар. Воли». Содержался под стражей с 12 февр. по 12 июня 1882 г. В мае т. г. уволен вследствие политическ. неблагонадежности от должности с воспрещением впредь педагогическ. деятельности. Привлечен к дознанию, производившемуся ген.-майором Федоровым по делу о Красн. Кресте «Нар. Воли». По выс. пов. от 6 апр. 1883 г. подчинен гласн. надзору в течение года по месту жительства.

МЮ 1882, № 9467.—ДП III, 1881, № 1383.—Справ. листок.—Обзоры: III, 79; VI, 110.—Список поднадз. 1884 г., 103.

Ашенбреннер, Михаил Юльевич, потомств. дворянин Московск. губ., сын военн. инженера. Род. 9 сент. 1842 г. в Москве. Детство

провел на Кавказе. В 1853 г. поступил в 1-й кадетск. московск. корпус. По окончании корпуса с чином поручика вступил в воен. службу 16 июня 1860 г. в Стрелковый батальон, квартировавший в Москве. Был знаком с московск. студентами, издававшими литографированн. издания; под их влиянием познакомился с книгами Фейербаха, Бюхнера, сочинениями Герцена и Чернышевского. В 1883 г. назначен к переводу в один из гвардейск. полков, отправляемых на подавление польск. восстания. Вследствие отказа принимать участие в этом деле, переведен, как политически неблагонадежный, в провинцию; служил в 1864 г. в Аккермане, Екатеринославе, Мир-

М. Ю. Ашенбреннер.

С фотогр. 1870-х г.г.
Из собр. Музея «Каторга и Ссылка».

городе, после чего отправлен в Туркестан. В Туркестане принимал участие в воен. действиях против бухарцев. Возвратился в Европ. Россию в 1870 г. и с того времени,—до своего ареста в 1883 г., служил на юге России—в Одесск. воен. округе, в Николаеве—в 58-м пех. Прагск. полку, и в Одессе—в 59-м пех. Люблинск. полку. В 1883 г. был подполковником. В 1874 г. познакомился в Одессе и в Николаеве с М. Ф. Фроленко, А. И. Желябовым, В. Костюриным и друг. С сред. 1870-х г.г. организовывал и руководил офицерск. кружками самообразования в Николаеве; получал через М. Фроленко от кружка И. М. Ковальского нелегальн. литературу. В конце 1870-х г.г. организованные им офицерск. кружки самообразования приняли революционн. характер с умеренной политическ. программой. В 1881 г. после знакомства с В. Н. Фигнер, познакомившей его и николаевск. военн. кружок с программою и уставом военн. организации «Нар. Воли», вошел в парт. «Нар. Воля» вместе со своими товарищами-офицерами (кличка «Савицкий»). В конце 1881 г., через А. В. Буцевича, члена военн. центра, побывавшего в Николаеве и Одессе, связался с военн. центром «Нар. Воли». По просьбе Ашенбреннера в конце 1881 г. для непосредствен. пропаганды среди солдат Исполнительн. ком-т «Нар. Воли» прислал двух рабочих: Александра Григорьева в Николаев и Петра Валуева в Одессу. В 1882 г., в качестве окружн. агента, был в Орле, Петербурге и Кронштадте для связи с военным центром. Тогда же в Киеве вместе с А. Тихановичем и Трояновским организовал южный областн. военн. центр. В 1882 г. по распоряжению деп. полиции вследствие политическ. неблагонадежности подчинен негласн. надзору. Осенью 1882 г. переведен на службу в Одессу, где у него происходили собрания участников армейского и морского народовольч. кружков, на которых присутствовали С. Дегаев, Аф. Спандони и друг. В конце 1882 г., по предложению В. Н. Фигнер, вследствие арестов членов старого Исполнит. ком-та должен был выйти в отставку и всецело отдаться революцион. деятельности; намечался в состав Исполнит. комитета. В янв. 1883 г., взяв одиннадцатимесячный отпуск, отправился в Петербург, откуда, по поручению центральн. группы военной организации, принял на себя объезды провинциальн. военных кружков для поддержания связи этих кружков с центром. Был в Пскове, Минске, Риге, Вилькомире (у Н. Рогачева) и намеревался направиться в Москву через Смоленск. Преданный С. Дегаевым, арестован в Смоленске 29 марта 1883 г. и с 30 марта т. г. водворен в Трубецк. бастионе Петропавловск. крепости. Высоч. приказом от 6 апр. 1883 г. уволен от службы. Привлечен к дознанию по делу о военн. кружках «Нар. Воли», производившемуся следственн. комиссией под председательством ген.-майора Середы. Предан 9 сент. 1884 г. суду по обвинению «в принадлежности к террористич. фракции русск. социально-революционн. партии, поставившей себе целью ниспровержение существующего государственн. и общественн. строя в России...». Переведен из крепости 22 сент. 1884 г. в Дом предв. заключения. Судился с 24 по 28 сент. 1884 г. Петербургск. военно-окружн. судом (дело В. Фигнер и друг.—процесс 14-ти). Признан 28 сент. 1884 г. виновным и присужден к лишен. всех прав сост., дворянства, чинов и орденов и к смертн. казни через повешение. Приговор в окончательн. форме объявлен 1 окт. 1884 г. и конфирмован 5 окт. т. г. пом. командующего войсками гвардии и Петербургск. военн. округа ген.-адъют. Костандою. Переведен 4 окт. 1884 г., как осужденный государственн. преступник, в Петропавловск. крепость. По выс. пов. от 4 (?) окт. 1884 г. смертн. казнь заменена по лишению всех прав сост. ссылкою в каторжн. работы без срока. Переведен из Петропавловск. крепости 14 окт. 1884 г. в Шлиссельбургск. тюрьму. По выс. пов. от 31 окт. 1896 г. за применением к нему манифеста 14 мая 1896 г. бессрочная каторга заменена срочной в течение 20-ти лет. По отбытии срока каторжн. работ, на основании предпи-

сания м-ра вн. дел от 23 сент. 1904 г., доставлен 28 сент. 1904 г. из Шлиссельбургск. тюрьмы в Дом предв. заключения для отправки в качестве ссыльно-поселенца в Сибирь. За прекращением этапного пути в Сибирь водворен по местожительству его родных в Смоленске под надзор полиции. По выс. указу от 21 окт. 1905 г. срок пребывания в ссылке сокращен до четырех лет с воспрещением в течение трех лет жительства в столицах и столичн. губерниях и с отдачей на тот же срок под надзор полиции, с признанием взамен лишения всех прав состояния лишенным всех особен. прав и преимуществ. По всеподд. докладу м-ра юстиции от 31 мая 1906 г. разрешено отбыть оставшийся срок ссылки в пределах Европ. России в местностях по усмотрению м-ра вн. дел. Находился под надзором до революции 1917 г. Жил в Смоленске, занимаясь переводами. После Февральск. революции вел культурно-просветительн. работу, читая лекции по истории русск. обществ, мысли и истории революц. движения в России. В 1923 г. переехал в Москву и жил на Шабаловке в доме ветеранов имени Ильича. В янв. 1924 г. по случаю восемьдесят второй годовщины со дня рождения, согласно приказа Реввоенсовета СССР, получил звание «старейшего красноармейца» и шефа второй Московск. пехотн. школы, названной в честь его школой имени М. Ю. Ашенбреннера. Умер в Москве от рака 11 ноября 1926 г.

МЮ 1884, №№ 10897—10898; 1885, № 10938; 1887, № 9961.—ДП V, 1884, № 5288, лит. А, ч.ч. I, и 8; 1888, № 7657.—Список 1879—1884 г.г., л.л. 72, 72 об. 76; 1884—1887 г.г., л.л. 22, 24.—Обзоры: VI, 37; VII, 35; IX, 130.—Хроника, 236, 273.—Бурцев, За сто лет, II, 115, 122.—Б. Глинский, Революц. период, II, 366 сл.—Большая энциклопедия, XXI.—С. Венгеров, Список.—Деятели русск. революц. движения, 69—71.—Политическ. каторга и ссылка, 32—33.—Больш. сов. энциклопедия.

Словарь Граната, т. 40, с. 12—19 (Автобиография М. Ю. Ашенбреннера, написанная им в ноябре 1925 г.).—М. Ю. Ашенбреннер, Военная организация «Народн. Воли» и друг. воспоминания (1860—1904 г.г.). Редакция Н. С. Тютчева. Москва. Изд-во Всес. общ-ва политкаторжан. 1924 г. (В книгу вошли: 1) статья «О М. Ю. Ашенбреннере и его воспоминаниях», Е. Колосова; 2) Письмо в редакцию М. Ю. Ашенбреннера; 3) Воспоминания (60—70-ые г.г.); 4) Военно-революционная организация парт. «Нар. Воля»; 5) Шлиссельбургск. тюрьма за 20 лет. 1884—1904 г.г.; 6) Л. А. Волкенштейн; 7) примечания; 8) список офицеров, обвинявшихся в участии в военной организации).

М. Ю. Ашенбреннер. Сб. «Галлерея Шлиссельбургск. узников», т. I, 189—191.—Памяти М. Ю. Ашенбреннера. М. 1926.—В. Фигнер, Шлиссельбургск. узники.—Собрание сочинений, т. IV, 227—247 (М. Ю. Ашенбреннер).—М. Ф. Фроленко, М. Ю. Ашенбреннер. Москва, 1930.

Р. Кантор, К истории военной организации «Нар. Воли». «Кат. и Сс.» 1925, V (18), 224 сл.—М. Ю. Ашенбреннер. Некролог. «Кат. и Сс.» 1926, VI (27), 183—184.—С. Иванов, «Дни» (Париж), № от 7 дек. 1926 г. (Некролог) («Кат. и Сс.» 1927, II (31), 275).—К. Терешкович, Похороны М. Ю. Ашенбреннера. «Кат. и Сс.» 1926, VII—VIII (28—29), 374—375.—С. Борисов, Народоволец М. Ю. Ашенбреннер. «Красн. Нива» 1926, № 48.—М. Фроленко, М. Ю. Ашенбреннер, «Правда» 1926, № 262 от 13 ноября.—В. Н. Фигнер, М. Ю. Ашенбреннер. «Кат. и Сс.» 1927, III (32), 192—202.—Письмо А. Н. Куропаткина к М. Ю. Ашенбреннеру и письмо М. Ю. Ашенбреннера В. С. Панкратову. «Кат. и Сс.» 1927, III (32), 192—202.—М. Ю. Ашенбреннер и Октябрьская революция. «Кат. и Сс.» 1927, III (32), 206.—Н. Артеменко, М. Ю. Ашенбреннер в военной школе его имени. «Кат. и Сс.» 1927, III (32), 206—211.—К. Г., М. Ю. Ашенбреннер. «Пути Революции» 1927, V—VI (8—9), 141—151. — М. Ю. Ашенбреннер. «Под знамен. марксизма», т. 46, с. 1.

В. Я. Богучарский, Из истории политическ. борьбы (Ук.).—С. М. Степняк-Кравчинский, Собрание сочинений, II, 221.—В. Фигнер, Запечатленный труд. Собрание сочинений, т. I—II (Ук.).—М. Новорусский, Записки шлиссельбуржца, 63, 122, 214.—В. С. Панкратов, Жизнь в Шлиссельбургск. крепости (Ук.).—Л. А. Волкенштейн, Из тюремных воспоминаний (Ук.).—М. Фроленко, Записки семидесятника (Ук).—В. Левицкий, Партия «Нар. Воля», 128 сл.—Из народовольческих воспоминаний С. А. Иванова. Сб. «Народовольцы 80—90-х гг.» (Ук.).—С. Елпатьевский, Воспоминания, 159.—В. Селиванов, Моряки-народовольцы, 74, 77, 79, 81, 82, 115—119, 127, 132, 133, 135—138.—Е. Колосов, Государева тюрьма—Шлиссельбург (1930), 10, 84, 87, 92, 95, 97, 98, 101, 102, 112, 125, 154, 172, 182, 184, 185, 187, 189, 196, 234, 298, 303, 325. — А. В. Прибылев, Процесс 14-ти народовольцев в 1884 г. Сб. «Народная Воля перед царским судом» I (Ук.).—В. Чуйко, К процессу 14-ти. Сб. «Народовольцы», III, 190—192, 194, 197, 199, 200.—Участники народовольческ. движения. Там же, 290.

Хроника арестов. «Листок Нар. Воли», I (1883) (Литература парт. «Нар. Воля». Ук.).—Обвинительн. акт. «Вестн. «Нар. Воли» IV (1885).—Документы. «Накануне» 1900, № 10 (авг.), 240.—«Револ. Россия» 1904, № 54 (30 окт.), 9—10; 1904, № 56 (5 дек.), 19.—К биографии В. Н. Фигнер. «Был.» 1906, V, 11.—К истории народовольческ. движения среди военных в нач. 80-х г.г. «Был.» 1906, VIII, 158, 159, 162, 164, 166, 182.—А. Спандони, Страница из воспоминаний. «Был.» 1906, V, 18, 29.—Э. Серебряков, Революционеры во флоте. «Был.» 1907, II 168; IV, 128, 129. (То же, отдельное издание, П., 1919).—С. Иванов, К характеристике общественн. настроений в России в нач. 80-х г.г. «Был.» 1907, IX, 197, 201, 202.—Из автобиографии В. Н. Фигнер. «Был.» IV (1917), 86—89.—В. Фигнер, Из истории «Нар. Воли» после 1 марта 1881 г. «Гол. Мин.» 1919, V—XII, 54—56, 92. 97.—Моряки-народовольцы. «Красн. Флот» 1919, I, 97—101.—В. Фигнер и др., Л. Г. Дейч и «Нар. Воля». «Был.» XXV (1924), 282.—«Канд. Звон» 1926, IV, 121; 1927, VIII. 117—129.—И. Ювачев, Из воспоминаний старого моряка. «Морск. Сборник» 1927, X, 82, 85—87.—С. Лившиц, Подпольные типографии 60—80-х г.г. «Кат. и Сс.» 1928, IV (41), 26, 27.—К истории процесса 21-го. «Красн. Арх.» т. 36 (1929), 166.—И. Книжник-Ветров, Детство и юность Е. Дмитриевой. «Кат. и Сс.» 1930, XI (72), 76.

Ашитков, Степан Иванович, сын колл. советника, дворянин Костромск. губ. Род. ок. 1861 г. в Калужск. (?) губ. В сред. 1880-х г.г. канцелярск. служитель, чиновник хозяйств. деп. м-ва вн. дел и вольнослушатель Петербургск. ун-та. В конце янв. 1886 г. написал и распространял в ун-те прокламацию, приглашавшую студентов к составлению адреса удаленному из числа лекторов ун-та по политическ. причинам В. И. Семевскому. По этому поводу в 1886 г. при Петербургск. ж. у. производилось о нем администрат. исследование. Уволен из ун-та и 7—8 февр. 1886 г. подвергся временн. аресту при охранн. отд-нии, для «предотвращения его участия» в предполагавшейся противоправительственн. демонстрации по тому же поводу во время унив. акта. По постановлению Особ. совещания от 27 марта 1886 г. выслан на родину в Костромск. губ. под гласн. надзор на три года. С 31 марта 1889 г. состоял под негласн. надзором. Проживал в Костроме и служил писцом в Костромском-Ярославск. упр-нии госуд. имуществ.

МЮ 1886, № 10183.—ДП III, 1886, № 68; 1890, № 74, ч. 5.—Списки поднадз. 1887 г., 46; 1888 г., 46; 1889 г., 40.—Ведомость XI, 14—15,30—31.

Хроника борьбы с самодержавием. «Своб. Россия» I(1889), 58.—С. Сватиков, Учитель молодежи. «Гол. Мин.» 1916, X, LVI.—Егожев, Увольнение В. И. Семевского и петербургск. студенчество. «Гол, Мин.» 1916, XII, 234—235.—А. Поляков, Второе первое марта. «Гол. Мин.» 1918, X—XII, 250.

Ашкинази, Евгений Александрович.
См. «Девяностые годы».

Ашкинази, Иосель Шлемович, еврей, копыльск. мещанин (Слуцк. у., Минск. губ.). Род. ок. 1867 г. В конце 1889 г. жил в Петербурге; работал слесарем на Путиловск. заводе. Подлежал привлечению к дознанию, производившемуся с июня 1889 г. при Петербурск. ж. у. по делу о пропаганде среди рабочих (дело—Шафроновича, Ив. Иодко и друг.). Скрылся и не был розыскан.

МЮ 1889, № 10816.—Список разыскиваемых лиц 1899 г., 24—25.—Обзор XIV, 85.

Ашкинази, Михаил Осипович (Мойша Ицкович), еврей, «именующий себя австрийск. подданным». Род. 4 апр. 1851 г. в Одессе. По окончании одесск. гимназии учился в Мед.-Хир. ак-ии и на медиц. фак-те Киевск. ун-та; был студентом Новоросс. ун-та; курса не окончил по болезни. В сред. 1870-х г.г. вел пропаганду среди одесск. рабочих. В сред. 1877 г. выехал за границу; жил в Италии, Швейцарии, Париже. Был близок с русск. эмигрантами. По распоряжению деп. полиции от 9 окт. 1881 г. за его приездом в Россию установлено наблюдение с целью обыска и ареста, в виду агентурн. сведений о его намерении приехать в Россию в качестве «эмиссара от русск. революционеров». Проживая за границей, посвятил себя ознакомлению зап.-европ. читателей с русск. литературою (писал под псевдонимом: «Michel Delines»); автор критическ. статей о русских писателях и переводчик на франц. язык Л. Толстого, Достоевского, Щедрина, Гончарова и др. В 1881 г. напечатал роман из жизни русск. революц. молодежи «Les victimes du tzar». Из русских изданий печатался в 1880-х г.г. в «Новоросс. Телеграфе» (по еврейск. вопросу). С 1889 г. постоянн. сотрудник «Paris», где вел иностранн. отдел. Умер в Ницце в марте 1914 г.

Сообщение М. М. Клевенского.—МЮ 1882, № 9172; 1891, № 10930.—Справ. листок.—ДП III, 1881, № 1557.—С. Венгеров, Словарь, I, 878—880.—С. Венгеров, Список.

М. Ашкинази, Тургенев и террористы. «Мин. Годы» 1908, VIII, 40—44.—Г. Плеханов, Памяти Делина. «Группа «Освоб. труда», III, 370—371.

Л. Тихомиров, Воспоминания (Ук.).—И. С. Тургенев в воспоминаниях революционеров-семидесятников (Ук.).

М. Клевенский, И. Тургенев и семидесятники. «Гол. Мин.» 1914, I, 18, 20, 24, 27, 30.—Я. Стефанович, Русск. революц. эмиграция. «Был.» XVI (1921), 82.—А. Шехтер, Из далекого прошлого. «Кат. и Сс.» V (1923), 44, 47.—В. Гинтовт-Дзевалтовский, Воспоминания. «Сиб. Огни», 1927, II, 96—98.

Ашмарин, Валериан Петрович, из мещан г. Пензы. Род. ок. 1865 г. В 1887 г.—студент 1-го курса Казанск. ветерин. ин-та. За участие в студенческ. беспорядках, происходивших 4 дек. 1887 г., исключен из ин-та и подчинен негласн. надзору. Выехал в Пензу. В нач. 1890-х г.г. жил в с. Титове (Нижнеломовск. у., Пензенск. губ.), занимаясь хозяйством в своем имении. По распоряжению деп. полиции от 7 мая 1894 г. негласн. надзор за ним продолжен. В 1896—1899 г.г. служил в Пензе писцом в Пензенск. губ. земск. управе. Застрелился 12 июля 1899 г. в с. Лебедевке (Пензенск. у. и губ.).

ДП III, 1887, № 662, ч. 1; 1888, № 566.

Ашурков, Лев Николаевич, дворянин. Род. ок. 1861 г. В сред. 1880-х г.г.—студент Технолог. ин-та в Петербурге. Обыскан 25 апр. 1886 г. в Петербурге и привлечен к дознанию при Петербургск. ж. у. по обвинению в имении сочинений «преступного содержания» («Вестник Народн. Воли» и «Известия Общ-ва помощи политическ. заключенным»), найденных у него при обыске. Во время производства дознания состоял под особ. надзором. По высп. от 4 февр. 1887 г. подвергнут тюремн. заключению в течение двух недель.

МЮ 1886, №10252.—Ведомость XI, 28.

Н. Сергиевский, Партия русск. социал-демократов, 126.

Баар, Клара, сестра(?) П. Ф. Баара. Жила в Белостоке. В 1889 г. привлечена вместе с Ст. Ленчевским к дознанию при Гродненск. ж. у. в виду политическ. неблагонадежности.

Ведомость XIV, 7.

Баар, Павел Фердинандович, немец, русск. подданный, сын купца. Род. в 1865 г. Воспитывался с 1877 г. по 1881 г. в Белостокск. реальн. уч-ще; был в 1881 г. членом местн. кружка самообразования, в который введен. Поплавским. При обнаружении кружка

П. Ф. Баар.

С фотогр. 1880-х г.г.
Из собр. Музея «Каторга и Ссылка».

в том же году подвергся дисциплинарн. взысканию и вышел из уч-ща. В 1884 г. уехал в Ригу для поступления в Политехникум; в авг. 1885 г. уехал за границу. Был вольнослушателем Политехническ. ин-та в Цюрихе. В апр. 1886 г. приехал в Белосток по случаю смерти отца и привез нелегальн. литературу, переданную им П. Блиоху, участнику белостокск. револ. кружка, с членами которого познакомился. После ареста членов кружка перешел на нелегальн. положение и в ноябре 1886 г. уехал в Ригу, а затем в Швейцарию. С янв. 1887 г. жил в Цюрихе; был близок с русск. эмигрантами (И. Дембо, Э. Гуревич, Н. Рудевич и др.); входил в «Славянск. социалист. клуб» и «Социалист. литерат. фонд». Был членом германск. и швейцарск. соц.-дем. партии. В сент. 1888 г. выехал из Цюриха и был задержан 1 окт. 1888 г. близ дер. Богуши (Щучинск. у., Ломжинск. губ.) при тайном переходе границы. При аресте пытался выкинуть разные бумаги, в том числе компрометирующий его дневник. Содержался в Доме предв. заключения. Привлечен к дознанию при Петербургск. ж. у. По выс. пов. от 24 окт. 1890 г. подвергнут тюремному заключению. Отбывал наказание в Петербургск. одиночн. тюрьме, куда переведен 5 ноября 1890 г. В 1894 привлекался к дознанию в Гродно по делу кружка С. Галюна. По выс. пов. от 18 окт. 1895 г., по вменении в наказание предварит. заключения, подчинен гласн. надзору на два года вне столиц и столичных губерний.

МЮ 1890, №№ 10743 и 10920.—Доклады 1891 г., № 83; 1895, ч. II.—Обзор XIV, 54—56, 116.—В. Невский, Материалы для биограф. словаря соц.-демократов, вып. I. Хроника. «С родины на родину», III, (1893), 144.

Бабаджан, Самуил Соломонович, караим, евпаторийск. мещанин. Род. ок. 1862 г. в Евпатории. Окончил Херсонск. гимназию и был студентом естеств. отдел. физ.-мат. фак-та в Петербургск. ун-те. Арестован 8 окт. 1884 г. в Петербурге на квартире А. Н. Батманова и С. Н. Флоровского. При обыске у него найдены нелегальн. издания с пометкой «Библиотека Петерб. студенческ. корпорации», полученные им от П. Панкратьева. Привлечен к дознанию, при Петербургск. ж. у. по делу этой корпорации, в которую он входил с 1883 г. (кличка: «Турчевский»). Содержался под стражей с 8 окт. по 10 дек. 1884 г. Дознанием установлены принадлежность его к «Корпорации» и сношения с Мих. Сабунаевым, который жил у него нелегально полтора месяца под фамилией Бурова и был арестован на его квартире 10 окт. 1884 г. По выс. пов. от 10 мая 1886 г. по вменении в наказание предварит. содержания под стражей, подчинен гласному надзору на два года в месте родины или постоянного жительства родителей. Отбывал надзор в Евпатории. По освобождении в 1888 г. от гласного надзора подчинен негласному, прекращенному в 1903 г. В 1888 и 1891 г.г. подавал прошения о разрешении жить в Петербурге, в которых писал о своей политическ. благонадежности. В 1888 г. получил разрешение жить в Москве, а в 1891 г.—в Петербурге. В дальнейшем служил на табачн. фабриках в Москве, Петербурге и на юге.

МЮ 1885, №№ 10877 и 10926.—ДП V, 1884, № 6485; III, 1889, № 794.—Доклады 1886, II, 391.—

415.—Обзор IX, 44.—Список поднадзор. 1887 г., с 31; 1888 г., с. 83.

Хроника революц. борьбы. «Листок «Нар. Воли» III (1886) (Литература парт. «Нар. Воля». Ук.).—Участники народовольч. движения. Сб. «Народовольцы» III, 290.

Бабаджаньянц, Артем Татевосович, армянин, александропольск. житель. Род. ок. 1865 г. Окончил Александропольск. дух. армянск. сем-рию (Эриванск. губ.). Фотограф. Арестован 10 мая 1886 г. и привлечен к дознанию при Тифлисск. жанд. упр-нии в 1885 г. (дело А. Аргутинского-Долгорукова, К. Гораева и др.); обвинялся в доставлении нелегальн. паспорта для Кояловича. Умер 3 марта 1888 г. от чахотки в Тифлисск. военн. госпитале.

МЮ 1886, № 10165.—Обзор X, 44.—Ведомость XIII, 47.

Бабаев, петербургск. студент. Осенью 1883 г. входил в Петербурге в студенч. кружок, задавшийся целью изучить политич. процессы по легальн. газетам.

М. Брамсон. Отрывки из воспоминаний. Сб. «Народовольцы», I (Ук).

Бабанин, Степан Александрович, дворянин, домовладелец в Полтаве и землевладелец в Полтавск. губ. Род. ок. 1866 г. в Полтавск. губ. Во втор. пол. 1880-х г.г.—студент Петровск. Земледельч. ак-ии. По агент. сведениям, участвовал в сходках и в сборе пожертвований в пользу политич. ссыльных; был кружковым кассиром; находился в близких отношениях с Викт. Брунстом. За участие в студенч. беспорядках, происходивших в марте 1890 г., уволен из ак-ии и выслан из Москвы с подчинением негласн. надзору, прекращенному в том же году. Выдержал в том же году окончат. экзамены. Застрелился 12 июля 1892 г. по неизвестным причинам в Полтавск. губ.

ДП III, 1890, № 712.

Бабенко, Гавриил Павлович, мещанин г. Николаева. Род. в 1857 г. Одно время служил в минной мастерской в Николаеве, потом—в адмиралтействе там же. Слесарь. В 1883 г. привлекался к дознанию при Херсонск. ж. у. по делу А. П. Григорьева; независимо от этого, привлечен к дознанию по делу о «преступном кружке» среди рабочих жел.-дор. депо на ст. Люботин, близ Харькова. Арестован на ст. Люботин. Содержался под стражей с 14 мая 1883 г. и в одиночн. заключении с 26 мая т. г. в Николаевск. тюрьме. Дознанием установлена его близость с руководителями люботинск. кружка П. Л. Антоновым и слесарем Ивановым; с первым из них постоянно разъезжал по рабочим районам юга России. По выс. пов. от 28 марта 1884 г. выслан под гласн. надзор в Зап. Сибирь на три года. Водворен в Петропавловске. В марте 1887 г. по окончании гласн. надзора подчинен негласному; выбыл в Николаев (Херсонск. губ.). По постановлению Особ. совещания от 6 июня 1887 г. воспрещено в течение трех лет жительство в Екатеринославск., Херсонск., Полтавск., Киевск. и Харьковск. губерниях. В дальнейшем жил под негласн. надзором в Батуме и в колон. Блюменфельд (Одесск. у.). Занимался слесарным ремеслом. Разыскивался по циркуляру деп. пол. от 21 мая 1891 г., как выбывший неизвестно куда.

МЮ 1883, №№ 11126 и 11133.—Справ. листок.—ДП V, 1884, № 4985; III, 1889, циркуляры и № 1366; 1890, № 74, ч. 30.—Список (поднадз. 1887 г., I.

Н. К-н, Материалы по истории ссылки в Степн. край, 19. Участники народовольч. движения. Сб. «Народовольцы» III, 290.

И. Белоконский, К истории политич. ссылки 80-х г.г., «Кат. и Сс.», 1927, II (31), 175.

Бабенко, Григорий Семенович, казак Старочеркасск. станицы (Обл. войска Донского). Род. в 1844 г. Малограмотный. Боцман на купеческ. баржах. Привлечен к дознанию, производившемуся с 24 ноября 1881 г. в Ростове н/Д. (дело Н. Латошникова, Ив. Зинькина). В ночь на 22 ноября 1881 г. обыскан на пароходе «Кречет», стоявшем близ Ростова н/Д., при чем найдены народовольч. прокламации, которые он читал вслух матросам. Содержался под стражей с 23 ноября т. г. Обвинялся в хранении прокламаций и в распространении их среди матросов парохода. По выс. пов. от 12 мая 1882 г. подчинен гласн. надзору полиции на год. Гласн. надзор отбывал в Ростове н/Д., где находился в услужении у управляющего конторой о-ва пароходства. Подавал 13 июня 1882 г. всепод. прошение о снятии надзора.

Справка (Гр. Бабенко).—МЮ 1881, № 8690.—Справ. листок.—ДП V, 1882, № 2470.

Участники народовольч. движения. Сб. «Народовольцы» III, 290.

Бабенко, Елена Герасимовна, дочь пот. почетн. гражданина. Род. ок. 1862 г. в Полтавск. губ. В 1881 г.—слушательница Бестужевск. курсов в Петербурге. При обыске у ней в Петербурге в ноябре 1881 г. найдены два экземпляра «Листка Нар. Воли». Арестована 8 ноября 1884 г. и привлечена в числе 10-ти лиц к дознанию при Петербургск. ж. у. (дело Н. А. Михайлова, В. Я. Михайлова, А. В. Простотиной, А. С. Юдина и др.). В марте освобождена под денежн. залог в 5000 р. На допросе признала передачу революц. литературы юнкеру Н. А. Михайлову и выразила полное раскаяние. По выс. пов. 17 марта 1882 г. подчинена гласн. надзору на три года на месте родины с воспрещением всяких отлучек. Надзор учрежден в Миргороде.

МЮ 1882, № 9076.—Доклады 1882, I, 257—286.

Хроника арестов. «Нар. Воля» VIII—IX, 1882 (Литература парт. «Нар. Воля». Ук.).—Участники народовольч. движения. Сб. «Народовольцы» III, 290.

Бабиенко (в замуж. Варламова), Екатерина Даниловна, одесск. мещанка, дочь унтер-офицера. Род. ок. 1865 г. в д. Мамайке (Елисаветградск. у., Херсонск. губ.). Училась в народн. уч-ще в Одессе; не окончила курса фельдш. школы. Жила в 1883—1884 г.г. в Одессе; вращалась среди неблагонадежн. лиц; была знакома с Товбиной, Елиз. Кац, Б. Оржихом, Даниловичем; посещала вечера, устраиваемые в пользу полит. ссыльных. Арестована в Одессе на улице 20 авг. 1884 г. и привлечена к дознанию при ж. у. гор. Одессы по делу об одесск. кружках молодежи (дело А. Кашинцева, Я. Барского, Г. Борзякова, В. Сухомлина и др.). Содержалась под стражей с 21 авг. 1884 г. по 3 марта 1885 г. По выс. пов. от 16 июля 1886 г. подчинена гласн. надзору на два года в месте, избранном ею для жительства; по циркуляру деп. пол. от 10 сент. 1886 г. ей было запрещено жительство в Одесском ген.-губ-

стве; выслана в Курск, где отбывала гласн. надзор. Вследствие сношений в 1888 г. с бежавшей из Сибири Уст. Федоровой была по распоряжению деп. пол. подчинена строг. негласн. наблюдению. За окончанием срока гласн. надзора подчинена негласному с воспрещением жить в столицах и в Петербургск. губ.; выехала 16 июля 1888 г. в Севастополь. В том же году ходатайствовала о разрешении жить в Одессе; в 1889 г. разрешено приехать в Одессу для лечения. В 1890 г. вышла замуж за казачьего офицера Варламова; жила в стан. Усть-Медведицкой, позже—в Симферополе, Новочеркасске. В июне 1897 г. подала прошение о снятии с нею негласн. надзора, указывая на свое «совершенное исправление», что совпадало и с отзывами местного жанд. упр. По распоряжению деп. пол. от 5 авг. 1897 г. (циркуляр от 30 сент. 1897 г.) негласн. надзор прекращен. В 1897 г. разрешено жительство в Петербурге, где она намеревалась поступить на акушерск. курсы.

МЮ 1885, № 10741.—Справ. листок.—ДП III, 1883, № 1604; 1889, циркуляры; 1889, №№ 1064 и 1171; 1890, № 74, ч. ч. 68, 69.—Доклады 1886, III, 649—708.—Ведомость IX, 22.—Список поднадз. 1887 г., 48; 1888 г., 48.

Хроника рев. борьбы. «Нар. Воля» XI—XII (1885) (Литература парт. «Нар. Воля». Ук.).

Бабиков, Александр Сергеевич, отст. штабс-капитан. Род. в 1845 г. Окончил Сибирск. кад. корпус. Проживал в с. Щербакове (Камышинск. у., Саратовск. губ.). Был корреспондентом столичных и саратовск. газет. В мае 1882 г. привлечен к дознанию при Саратовск. ж. у. по обвинению в распространении «политически вредных слухов», в произнесении «дерзких слов» и в заявлении о своей принадлежности к революц. партии. Находился под арестом при Камышинск. уездн. полиц. управлении с 19 по 25 мая 1882 г., а затем состоял под особ. надзором полиции. По выс. пов., от 6 окт. 1882 г. сделано строгое внушение.

МЮ 1882, № 9244.—Справ. листок.

Бабский, Сигизмунд Ромуальдович, поляк, шляхтич. Род. ок. 1857 г. в мест. Замброве. Рабочий. Привлечен к дознанию, производившемуся с февр. 1880 г. при Варшавск. жанд. упр-нии по делу о пропаганде (дело С. Познанского, С. Врублевского и др.). Собственным откровенным признанием изобличен в посещении сходок, устраивавшихся Э. Гостковичем. По выс. пов. от 1 апр. 1880 г. сделано строгое внушение.

МЮ 1880, № 8304.—Справ. листок.

Бабурин, Михаил, ставропольск. мещанин. За участие в студенческ. беспорядках, происходивших в Москве на Страстном бульваре 2 окт. 1884 г. («Катковск. демонстрация»), по распоряжению московск. ген.-губ-ра выслан в окт. 1884 г. из Москвы с воспрещением жительства в Москве и Московск. губ.

ДП III, 1884, № 729.

Бабуров, Иван Лукич, сын купца, мещанин. Род. в 1860 г. в г. Орехове (Бердянск. у., Таврическ. губ.). Воспитывался в Екатеринославск. гимназии, по окончании которой в 1880 г. поступил в Харьковск. ун-т (Харьковск. ветерин. ин-т?). Будучи гимназистом, в 1879 г. находился в близких отношениях с Н. Шпаковским. Привлекался к дознанию в нач. 1880 г. по делу об укрывательстве Ив. Кашинцева. По распоряжению одесск. ген.-губ-ра дознание прекращено с подчинением его негласн. надзору. Обыскан 2 ноября 1880 г. в Харькове по распоряжению нач-ка Екатеринославск. ж. у. При обыске у него ничего не найдено, но в одной из комнат его совместной с Нечволодовым квартиры оказался человек с подложн. паспортом на имя казака Ив. Щербины (Лобанов-Лобанчук-Гудзь) и при нем — оружие, нелегальн. литература, фальшивые печати и пр. Привлечен к дознанию, производившемуся с 30 сент. 1880 г. при Екатеринославск. ж. у. (дело Н. Шпаковского, Волжинского и др.). Содержался под стражей с 3 ноября 1880 г. Дознанием установлено распространение им народовольч. изданий и близость с «лицами, преследовавшими преступн. цели» (Ив. Кашинцев, Гудзь и др.). По выс. пов. от 7 окт. 1881 г. выслан под гласн. надзор на 5 лет в Зап. Сибирь для водворения в местах менее отдаленных. Водворен в г. Ялуторовске (Тобольск. губ.), где 17 февр. 1884 г. обыскан по требованию нач-ка Московск. ж. у. В сент. (10?) 1884 г. вместе с другими, участвовал в «буйстве» по поводу воспрещения иметь сношения с проезжавшей чрез город партией полит. ссыльных (оскорбление воинск. конвоя); в июне 1886 г. Тобольск. губ. судом приговорен к трехдневн. аресту при полиции. В 1886 г. освобожден от гласн. надзора за окончанием срока. Умер в Екатеринославск. губ. до 31 янв. 1888 г.

Справки (И. Бабуров, Зельвин, Лобанов-Лобанчук-Гудзь).—МЮ 1880, № 8593 и 8605; 1883, № 11335.—Справ. листок.—ДП V, № 1881, № 309; III, 1883, № 1570.—Доклады 1881, II, 454—463.—Список поднадз. 1884, стр. 92.

Хроника рев. борьбы. Листок «Нар. Воли» III (1886) (Литература парт. «Нар. Воля». Ук).—П. Белоконский, К истории полит. ссылки 80-х г.г. «Кат. и Сс.» 1927. II (31), 135.—Участники народовольч. движения. Сб. «Народовольцы» III, 290.

«Бабушка»—кличка в кружке Б. Д. Оржиха Е. М. Тринидатской (см.).

Б. Оржих, В рядах «Нар. Воли». Сб. «Народовольцы» III (Ук.).

Бабушкин, Израиль Борисович (Беркович), еврей, сын купца 2-й гильдии г. Переяславля (Полтавск. губ.). Род. в 1865 г. в Киеве. Учился в Лубенск. гимназии; уволен из 5-го класса. Готовился к поступлению в Харьковск. ветерин. ин-т. Проживал в с. Барышевке, близ Переяславля у родителей. Арестован 29 авг. 1883 г. на ст. Кременчуг за неимение билета и паспорта; при обыске обнаружено значительное количество народовольч. изданий, листки для сбора пожертвований в пользу «Нар. Воли», несколько зашифрован. записок. Содержался под стражей с 29 авг. 1883 г. в Кременчугск. тюрьме, а затем переведен в Полтавск. тюрьму. Привлечен к дознанию при Полтавск. ж. у. По выс. пов. от 23 мая 1884 г. вменено в наказание предварит. содержание под стражей с подчинением гласн. надзору на два года в месте его постоянного жительства. Надзор учрежден в мест. Барышевке. Проживая там, вместе с братьями, занимался хлебной торгов-

лей. Освобожден 23 мая 1886 г. от гласн. надзора и подчинен негласному.

МЮ 1883, № 11251.—Справ. листок.—ДП III, 1886, № 809.—Список поднадз. 1886 г.

Бабушкина (по мужу Лаврусевич), Евгения Константиновна, дочь кол. сек-ря. Род. в 1860 г. в Верхотурск. у. (Пермск. губ.). Окончила Екатеринбургск. гимназию. В 1883—1884 г.г.—слушательница Высш. женск. курсов в Москве. Была членом московск. народовольч. кружка. Вела пропаганду среди рабочих. В конце 1883 г. работала в Екатеринбурге по организации переправы нелегальн.

Е. К. Бабушкина.
С фотогр. 1885 г.
Из собр. Музея «Каторга и Ссылка».

литературы. Обыскана и арестована 9 марта 1884 г.; при обыске найдена нелегальн. литература. Привлечена к дознанию при Московск. ж. у. по обвинению в сочувствии и пособничестве Н. Н. Баранову, В. А. Обуховой, С. В. Сотникову и другим лицам, привлеченным по тому же делу. По выс. пов. от 17 окт. 1884 г. подчинена гласн. надзору на 3 года вне местностей, объявлен. на положении усилен. охраны. Вышла замуж за М. Лаврусевича, привлекавшегося по тому же делу, и добровольно последовала за ним в ссылку в Зап. Сибирь. Отправлена из Москвы 10 мая 1885 г. Водворена в 1885 г. в Акмолинске; позже переведена по болезни в Кокчетав, а оттуда—в Петропавловск. В июле 1887 г. с разрешения м-ра вн. дел выехала в Тверь, где с 10 авг. 1887 г. подчинена гласн. надзору. В том же году (в сент.) переведена по прошенню в Тифлис. По окончании 17 окт. 1887 г. срока гласн. надзора подчинена негласному. В Тифлисе служила в управлении Закавказск. жел. дор. Работала в нелегальн. кружках молодежи; была членом партии Дашнакцутюн. В 1893 г. ее брак с Лаврусеичем расторгнут. Была женой деятеля армянск. национальн. движения Христофора Микаельяна. В 1898 г. выехала с ним за границу. В нач. 1900-х г.г. жила в Женеве. Организовала переправу нелегальн. литер-ры в Россию. в 1916 г. Персональн. пенсионерка.

Сообщение Л. А. Кузнецова.—Архив Об-ва политкаторжан. Дело Ветеранск. комиссии.—МЮ 1883, № 1335; 1885, № 10885; 1886, № 10290.—Справ. листок.—ДП III, 1889, № 1061.—Обзор VIII, 32.

Н. К-н, Материалы по истории ссылки в Степной край, 32.

Арестная хроника. «Нар. Воля» X (1884) (Литература пар. «Нар. Воля», Ук.).—Хроника револ. борьбы. «Нар. Воля» XI—XII, (1885) (Там же. Ук.).—Хроника. «Вестн. Нар. Воли» V, (1886), 161.—Хроника борьбы с самодержавием. «Своб. Россия» II (1889), 19.—Участники народовольч. движения. Сб. «Народовольцы» III, 290.

Багдасаров, Аршак (Аркадий) Степанович, армянин, тифлисск. мещанин. Род. ок. 1857 г. в Тифлисе. Учился до 4-го класса в Тифлисской 1-й гимназии. В 1879—1881 г. состоял вольнослушателем естеств. отделения Петербургск. ун-та. Привлекался к дознанию при Петербургск. ж. у. по делу бежавшего из Сибири Ник. Паули. Подвергнут обыску и содержался под стражей с 13 дек. 1888 г. по 6 февр. 1889 г. Дознанием установлено, что он знал о побеге Паули, о его революц. деятельности и способствовал его укрывательству (предоставил ему свою квартиру). По выс. пов. от 28 февр. 1890 г. подвергнут тюремн. заключению на 6 мес. с последующим подчинением гласн. надзору на 2 года, на родине, в Тифлисе. Наказание отбывал в Петербургск. одиночн. тюрьме, откуда освобожден за окончанием срока, 11 сент. 1890 г. В дальнейшем жил в иТифлисе—до сент. 1892 г. под гласн. надзором, потом, согласно распоряжению деп. пол. от 19 сент. 1892 г. под негласным. Жил на доходы со своих домов в Тифлисе. Избирался городск. думой в различные комиссии.

МЮ 1888, № 11149.—ДП III, 1892, № 760.—Обзор XIII, 61.

Багинский, Иван Иванович, дворянин, колл. ассессор (в 1884 г.). Род. ок. 1852 г. в Люцинск. у. (Витебск. губ.). В 1875—1876 г.г. входил в Петербурге в революц. кружок лавристск. направления (С. Швецов, Вл. Кальченко и др.). В сред. 1876 г. способствовал укрывательству разыскиваемого С. Швецова, жившего в имении его матери в Люцинск. у. В 1876 г. окончил Ин-т инженеров путей сообщения. Жил в Кременчуге; служил в контроле сборов Харьково-Николаевск. ж. д. В 1884 г. перевелся на службу в м-во путей сообщения в Петербург. Сочувствовал партии «Нар. Воли» и, не вступая формально в ее ряды, оказывал ей всяческое содействие; был в сношениях с Г. А. Лопатиным, В. И. Сухомлиным. Арестован в Петербурге и привлечен в 1884 г. к дознанию при Петербургск. ж. у. в виду того, что фамилия его и некоторое указание на его содействие революционерам оказались в записях Г. Лопатина. Находился под стражей с 25 окт. 1884 г. по 20 мая 1885 г. По выс. пов. от 27 ноября 1885 г. вменено в наказание предварит. содержание под стражей с подчинением гласн. надзору на два года в избран. месте жительства, с запрещением пребывания в столицах. Жил в своем имении Пакульниках (Люцинск. у.). В ноябре 1889 г. за окончанием срока освобожден от гласн. надзора и подчинен негласному, прекращенному в ноябре 1888 г. В 1889 г.

получил разрешение вновь поступить на службу и жить в столицах. В 1896—98 г.г. был пом. начальника работ Рижского порта. Имел чин колеж. советника.

Сообщение С. П. Швецова.—МЮ 1885, 10860. —Справ. листок. — ДП V, 1881, № 1122; III, 1885, №№ 974 и 989; 1887, № 2, ч. 1.—Обзор X, 118.—Список поднадз. 1886 г.—Адрес-календарь на 1898 г.

В. Сухомлин, Из эпохи упадка парт. «Нар. Воля». «Кат. и Сс.» 1926, VII—XIII (28—29), 66, 73, 74.

Ба(о)данес, Шауль (Сергей), еврей, мещанин. Окончил Виленск. еврейск. учительск. и-нт; учитель еврейского училища в Вильно. В 1880—81 г. по показанию М. Янчевского, бывал на конспиративн. квартире виленск. революц. кружка (Менекер, Коган, Смочек). В 1882 г. посещал собрания, на которых Р. Аппельберг и И. Лампе разъясняли программу «Нар. Воли» и собирали пожертвования в пользу «Нар. Воли». Подлежал в этом году привлечению к дознанию при Виленск. ж. у. по делу о кружке Руфа Аппельберга, но не был розыскан. По соглашению м-ров внутр. дел и юстиции (до 2 сент. 1882 г.) дело о нем приостановлено впредь до его явки или задержания. Эмигрировал в Америку. Был впоследствии заметным деятелем социалистич. движения русских евреев в Америке.

Сообщение Я. Д. Баума.—МЮ 1882, № 9112; 1884, № 10807.—Справ. листок.—Обзор, III, 57.

Н. Бухбиндер, Минская типография «Черного Передела». «Кат. и Сс.» 1927, VI (35), 89.

Бадиор, Юдита (Юлия) Израилевна, девическая фамилия Ю. И. Слюсаревой (см.).

Бадерко, Елизавета, акушерка и ее сын Александр. В 1886 г. при Нижегородск. ж. у. производилось администрат. расследование по подозрению их в политическ. неблагонадежности.

Ведомость XI, 17.

Баев, Игнатий Пименович, крестьянин с. Зеленого (Козловск. у., Тамбовск. губ.). Род. ок. 1857 г. в с. Зеленом. Был рядовым Динамюндск. крепостн. артиллерии; уволен в запас фейерверкером в авг. 1883 г.; малограмотный; научился грамоте на военной службе. В ноябре 1883 г. привлечен к дознанию при Лифляндск. ж. у. по делу И. Д. Внукова о пропаганде среди нижних чинов Динамюндск. крепости. Содержался под стражею с 27 ноября по 6 дек. 1883 г., после чего подчинен особ. надзору. Изобличен в знакомстве с И. Внуковым и в участии в сходке, устроенной последним. При дознании дал «чистосердечные показания». По выс. пов. от 4/16 сент. 1886 г. подвергнут аресту в течение месяца с последующим подчинением гласн. надзору на год по месту постоянного жительства. Надзор учрежден в с. Зеленом. В ноябре 1886 г. освобожден от гласн. надзора за окончанием срока.

МЮ 1883, № 11324.—Справ. листок.—ДП V, 1885, № 6051.—Ведомость VII, 1884, 13.—Список поднадз. 1886 г.

Баева (урожд. Звягина), Вера Федоровна, дворянка, вдова карачевск. купца. Род. ок. 1859 г. в Михайловск. у. (Рязанск. губ.). Получила домашн. образование. В конце 1880-х г.г. жила в Орле. В 1889 г. привлечена к дознанию, производившемуся при Орловск. и Курск. жанд. упр-ниях по делу о кружках П. Заичневского и В. Арцибушева. Во время дознания состояла под особ. надзором полиции. Дознанием установлено ее знакомство с П. Заичневским и др., передача гимназисту Лутохину брошюры «Николай Палкин». По соглашению м-ров вн. дел и юст. (до 28 авг. 1890 г.) дело о ней прекращено. По распоряжению деп. пол. от 5 сент. 1890 г. подчинена негласн. надзору. Жила в Орле, потом в дер. Калиновке (Карачевск. у., Орловск. губ.), в своем имении. Занималась хозяйством. По распоряжению деп. пол. от 22 ноября 1896 г. (циркуляр от 30 сент. 1897 г.) негласн. надзор прекращен.

МЮ 1889, № 10788.—ДП III, 1890, № 74, ч. 13; 1890, № 854.—Обзор XIV, 87, 136.

Бажанка, Мечислав Мечиславович, шляхтич. Род. ок. 1864 г. В 1889 г.—писарь гмины Крочица (Олькушск. у., Келецк. губ.). В 1889 г. привлекался к дознанию при Келецк. ж. у., в виду того, что по его просьбе мещан. Ст. Ференцковичем были доставлены из-за границы книги и брошюры револ. содержания (среди них ок. 400 экз. печатн. воззвания «К офицерам русск войск, стоящих в ц. Польском»).

Ведомость XIV, 36, 37.

Баженов—фамилия, под которой жил в 1883 г. в Петербурге С. Е. Андржейкович (см.).

Из народовольческих воспоминаний С. А. Иванова. Сб. «Народовольцы II (Ук.).

Баженов, Николай Николаевич, дворянин Сумск. у. (Харьковск. губ.), сын генерала. Род. 8 авг. 1857 г. в Киеве. Окончил 2-ю Московск. гимназию, а в 1881 г.—Московск. ун-т по медиц. фак-ту. Известный врач психиатр и писатель. С мая 1883 г. по март 1885 г. жил с научной целью за границей, при чем с ноября 1884 г. по март 1885 г. находился безвыездно в Париже и там познакомился со многими русскими эмигрантами (П. Лавров, И. Деникер, Н. Орлов, Апсеитов, Подолинский). По возвращении в Россию—директор Рязанск. земск. лечебницы для душевно-больных. Обыскан 30 марта 1886 г. и арестован 1 апр. т. г. в Москве, куда приехал на несколько дней, и привлечен к дознанию при Московск. ж. у. вследствие того, что его адрес оказался зашифрованным у арестованного в янв. 1886 г. Серг. Иванова. При обыске у него в Рязани найдены №«Нар. Воли» и обширная переписка, указывавшая на его сношения с жившими в Париже эмигрантами. В мае 1886 г. освобожден от ареста. На допросах решительно отрицал свое знакомство с С. Ивановым; относительно переписки давал уклончивые объяснения. Выяснено, что он при отъезде в Россию получил от парижск. эмигрантов письма и поручения. Так как эти письма найдены у него нераспечатанными и дознанием не установлено, чтобы он что-нибудь предпринял для исполнения поручений, то обвинялся лишь в хранении номера революц. издания. По выс. пов. от 11 февр. 1887 г. вменено в наказание предварит. содержание под стражей с подчинением гласн. надзору на год, с тем, однако, что бы он вслед-

ствие привлечения не был увольняем со службы. Продолжал служить в Рязани. В ноябре 1887 г. ходатайствовал о разрешении выехать с научной целью за границу. По выс. пов. от 5 дек. 1887 г. освобожден от гласн. надзора с подчинением негласному, от которого освобожден в янв. 1889 г. В том же году разрешено жительство в столицах. В 1894—1895 г.г. читал курс в Петербургск. ун-те и Военно-Юридич. ак-ии. В 1895, 1898, 1900 и 1901 г.г. допущение его в число приват-доцентов Московск. ун-та признавалось нежелательным. До авг. 1896 г. был врачем в Пантелеймоновск. больнице в Петербурге, потом—директором психиатрич. больницы Воронежск. губ. земства, главным врачем Преображенск. больницы для душевно-больных в Москве. В 1902 г. допущен в число приват-доцентов Московск. ун-та. Профессор психиатрии Моск. высш. женск. курсов. В 1905 г. участвовал в земском и городск. съездах. Состоял членом Моск. ком-та партии к.-д. Умер 23 марта 1923 г.

Сообщение И.И. Попова.—МЮ 1886, № 10161.—ДП III, 1887, № 783.—Обзор XII, 170.—Словарь членов Общ-ва любит. Российск. Словесности.—Венгеров, Список.—Сборник «Русск. Ведомости»,—Б. Медиц. энц., II.

И. Белоконский, Земское движение (2-е изд.), 361.

Хроника револ. борьбы. «Лист. Нар. Воли» III 1886 (Литература парт. «Нар. Воля». Ук.).—Хроника. Вестн. «Нар. Воли» V (1886), 151.—И. Денике р, Воспоминания. «Кат. и Сс.» 1924, IV (11), 20.—Участники народовольч. движения. Сб. «Народовольцы» III, 290.

Бажин, Николай Николаевич, ученик Ак-ии художеств. Род. в Петербурге ок. 1856 г. В 1879 г. принадлежал к петербургск. кружку студ. Ив. Кавского. Арестован 6 дек. 1879 г. в Петербурге и 9 дек. т. г. административно выслан в Олонецк. губ. под гласн. надзор; водворен в Каргополе. По ходатайству вел. кн. Владимира Александровича, в февр. 1880 г. получил разрешение переехать в Петербург для окончания образования с учреждением за ним надзора.

Справка (Н. Бажин).

Базаров, Василий Николаевич, пот. поч. гражданин, сын священника Ефремовск. у. (Тульск. губ.). Род. ок. 1863 г. в Тульск. губ. Окончил Тульск. технич. железнод. уч-ще. В 1887 г.—помощник агента на ст. Тула по передаче грузов Московско-Курск. ж. дор. В 1887 г. привлекался к дознанию при Тульск. ж. у. по делу о лицах, находившихся в сношениях с тульск. народов. типографией Н. Богораза и С. Когана. Содержался под стражей со 2 мая по 2 июня 1887 г., после чего обязан подпиской о невыезде. По соглашению м-ров вн. дел и юст. (до 16 марта 1888 г.) дознание о нем было прекращено. В виду имевшихся агентурн. сведений о его сношениях с лицами, причастными к Тульск. типографии, по распоряжению деп. пол. от 28 июня 1888 г. подчинен негласн. надзору. В 1889 г. служил конторщиком на ст. Курск Моск.-Курск. ж. дор. С 1898 г.—начальник станц. Змиевка той же дор. Негласн. надзор прекращен по распоряжению деп. пол. от 19 янв. 1898 г.

МЮ 1887, № 9989.—ДП V, 1888, № 7483; III, № 74, ч. 60, № 680.—Обзор XII, 37, 152.

Участники народовольч. движения. Сб. «Народовольцы» III, 290.

Базилинский, Борис Борисович, еврей, сын купца (пот. поч. гражд.?). Род. в. 1862 г. В 1881 г. обучался в Гродненск. гимназии; был членом кружка, занимавшегося чтением книг противоправит. содержания. Вследствие недоразумений с директором Гродненск. гимназии перешел в 1881 г. в 8-й класс Сувалкск. гимназии. Вследствие подозрения в неблагонадежности, за ним по распоряжению главн. нач-ка Северо-Западн. края учрежден тщательн. негласн. надзор и сделано распоряжение о производстве обыска. Вследствие сего по переезде его в Сувалки о нем было возбуждено дознание, но ни обыском, ни произведенным расследованием ничего предосудительного не обнаружено. По соглашению м-ров вн. дел и юст. (до 26 апр. 1882 г.) дело о нем прекращено. Окончив гимназию, поступил в Петербургск. ун-т. Летом 1884 г. арестован в Вильно и привлечен к дознанию, производившемуся сначала при Виленск. ж. у. и ген.-майором Середою, а затем при Петербургск. ж. у. по делу Марц. Янчевского и др. Содержался под стражей с 18 июня по 24 июля 1884 г. По показанию М. Янчевского, принадлежал к кружку гимназистов, образовавшемуся в Гродно в 1884 г. и бывшему в сношениях с И. Лампе и Р. Аппельбергом. На допросе объяснил, что он отстал от гродненск. кружка еще в 1882 г. По выс. пов. от 17 июля 1885 г. вменено в наказание предварит. содержание под стражей. В 1887 г. окончил Петербургск. ун-т после чего подчинен негласн. надзору полиции.

МЮ 1882, № 9159; 1884, № 10807.—Справ. листок.—ДП V, 1887, № 7159.—Обзор X, 114.
Хроника. «Вестник Нар. Воли», 228.

Баитов, Григорий Борисович, из крестьян Курганск. округа, Тюменск. мещанин. Род. 24 янв. 1861 в г. Тюмени. Окончил Тюменск. уездн. уч-ще. Запасн. батальон. писарь. Переплетчик по ремеслу. Жил в Тюмени. В 1889 г. привлечен к дознанию, производившемуся с 1888 г. при Тобольск. ж. у. по делу о тобольск. революц. кружках (дело Давконта, Ив. Суханова и др.). Изобличен в том, что, получив экземпляр протеста полит. ссыльных на имя царя для отправки в Петербург, давал его подписывать находившимся в Тюмени ссыльным. По выс. пов. от 15 ноября 1889 г. подчинен гласн. надзору на два года. Надзор учрежден в Томске, куда он переехал во время дознания. В Томске работал в переплетной своего брата, Евгения. По ходатайству томск. губ-ра и нач-ка Томск. ж. у. Баитов, который поддерживал в Томске сношения с ссыльными, давал у себя убежище приезжавшим в Томск ссыльным и был груб с полицией, из опасения его «вредного влияния» на учащихся, по распоряжению деп. пол. удален из Томска и водворен в избранном им для жительства—Семипалатинске, куда прибыл 12 июля 1891 г. За окончанием 15 ноября 1891 г. срока гласн. надзора, подчинен негласному по распоряжению деп. пол. от 25 ноября 1891 г. Осенью 1893 г. выехал в Томск, где продолжал вести знакомство с неблагонадежн. лицами. В 1894 г. на запрос

томск. губ-ра о возможности Баитову проживания в университетск. городе Томске, деп. пол. разъяснил, что ему воспрещено жительство в столицах и Петерб. губ., впредь до особ. распоряжения, а в университ. городах: в Риге, Ярославле, Твери, Нижн.-Новгороде, Саратове и Самаре в течение трех лет. В июне 1894 г. переехал в с. Кривощеково (Томск. окр.), где поступил конторщиком на постройку жел. дороги; находился под негласн. наблюдением. Безрезультатно обыскан 13 февр. 1895 г. в Кривощекове, в виду «подозрительного» характера его переписки с братом. В 1896 г. опять переехал в Томск, где служил в упр-нии Средне-Сибирск. ж. дор., затем (с 1897 г.)—в конторе редакции газ. «Сибирск. Жизнь». В 1899 г. оставил работу в «Сибирск. Жизни», «не сойдясь во взглядах на направление газеты» с редактором Макушиным. Не был допущен к должности заведующего типо-литографией главн. упр-ния Алтайск. округа. Переехал в 1899 г. в Барнаул, где поступил на службу писцом в городск. управу; с 1902 г. служил столоначальником в управе.

МЮ 1881, № 11098.—ДП V, 1881, № 311; III 1890, № 74, ч. 69; 1891, № 954.—Обзор XIII; 40, 111.—Ведомость XIV, 60.

Н. К-н., Материалы по истории ссылки в Степной Край, 92.—Участники народовольч. движения. Сб. «Народовольцы» III, 290.

Баишев, Иван Федорович, сельск. обыватель Мотовилихинск. завода. Род. ок. 1864 г. на Мотовилихинск. заводе (Пермск. губ.). Не окончил курса уездн. уч-ща. Слесарь. В дек. 1883 г. привлекался к дознанию при Пермск. жанд. упр-нии по делу о пермск. революц. кружке (дело Казакова, Померанцева и др.). При обыске взяты сочинения Лассаля. Содержался под стражей с 6 дек. 1883 г. по 21 марта 1884 г., после чего освобожден под особ. надзор полиции. Изобличался в устройстве в своей квартире в Перми платного вечера, сбор с которого предназначался на революц. цели. По выс. пов. от 17 июня подчинен гласн. надзору на год в месте родины или приписки. Летом 1886 г. освобожден от гласн. надзора, за окончанием срока и подчинен негласному. Жил в Мотовилихе. Сначала работал на казенн. пушечн. заводе, потом открыл свою винную лавку. Имел сношения с поднадзорными. По циркуляру деп. пол. от 11 дек. 1892 г. негласн. надзор прекращен.

МЮ 1883, № 11332.—Справ. листок.—ДП V, 1883, № 3559 б, ч. 3; III, 1889, 1142; 1890, № 74, ч. 43.—Обзор X, 115.—Список поднадз. 1886 г.

Арестная хроника. «Нар. Воля» X, 1884 (Литература парт. «Нар. Воля», 234).

Байдаковский—фамилия, под которою жил в 1881—1882 г. в Белграде Ив. Ник. Присецкий (см.).

МЮ 1883, № 11250.

Байер, Герман Германович, прусск. подданный. Род. ок. 1858 г. Слесарь. Привлекался в числе 35 лиц к дознанию при Петербургск. ж. у. по делу о пропаганде среди петербургск. рабочих (дело П. Подбельского, Н. Коновкина и др.). Содержался под стражей с 30 июня по 14 авг. 1881 г., после чего освобожден под особ. надзор полиции. По сведениям Секр. отделения, принимал участие в сходках в квартире Трапициных. Дознанием данных к обвинению не обнаружено. По выс. пов. от 12 мая 1882 г. выслан, как иностран. подданный, за границу.

МЮ 1881, № 8710.—Справ. листок.—Обзоры: I, алф. 4; IV, 88.

Участники народовольч. движения. Сб. «Народовольцы» III, 290.

Байзель, Георг Данилович, сын поселянина с. Верхне-Добринки (Камышинск. у., Саратовск. губ.). Род. ок. 1865 г. В 1887 г. студент Петровск. Земледельческ. ак-мии в Москве. В 1886 г. вращался среди лиц противоправит. направления и устроил у себя сходку. В 1887 г., по сведениям моск. обер-пол-ра, входил в кружок студента той же ак-мии Степанова. За участие в студенч. беспорядках, происходивших в конце ноября 1887 г., исключен из ак-мии и выслан из Москвы в Камышин, где подчинен негласн. надзору. Впоследствии был вновь принят в ак-мию и кончил ее до 1893 г. со званием действит. студента. Ок. 1890 г. негласн. надзор прекращен. В 1893 г. разрешено жить в Петербурге.

МЮ 1887, № 10118.—ДП III, 1887, № 654, ч. 3; 1889, № 618.

Байков, московский студент. Арестован в Москве 3 окт. 1884 г. за участие в студенч. демонстрации 2 окт. т.г. («Катковск. демонстрация»). Выпущен.

Хроника револ. борьбы. «Листок «Нар. Воли» III, 1886 (Литература парт. «Нар. Воли».—Ук.).

Байков, Иван Филиппович, крестьянин д. Попайлово (Сычевск. вол., Зубцовск. у., Тверск. губ.). Род. в 1863 г. Торговец мороженым в Н.-Новгороде. Обыскан в Н.-Новгороде 16 сент. 1881 г.; при обыске найдены сочинения, изъятые из обращения, а также брошюра Зарубина с заметками на полях рукой Байкова, указывавшими на его «сочувствие социализму». Содержался под стражей с 17 сент. 1881 г. Привлечен к дознанию при Нижегородск. ж. у. по делу Авр. Шторха и др.; изобличался в передаче ученику Нижегородск. реальн. уч-ща А. Шторху революц. (народовольческ.) изданий. По выс. пов. от 2 дек. 1881 г. содержался под арестом при полиции в течение двух месяцев, с последующим подчинением гласн. надзору на год. С 14 февр. 1882 г. подчинен гласн. надзору в Н.-Новгороде; по окончании срока гласн. надзора подчинен негласному, прекращенному по циркуляру деп. пол. от 17 июля 1887 г.

Справки (И. Байков А. Шторх). — МЮ 1881, № 8647.—Справ. листок.—Доклады 1881, III, 747—753.—ДП III, 1883, № 1278; 1884, № 1010.

Участники народовольч. движения. Сб. «Народовольцы» III, 290.

Байковский, Франц-Болеслав Адамович, поляк, дворянин Петроковск. губ. Род. ок. 1866 г. Окончил одноклассн. уч-ще в г. Ласк, (Петроков. губ.). Ученик Варшавск. рисовальн. уч-ща. Маляр по ремеслу. В 1889 г. привлекался к дознанию при Варшавск. ж. у. по делу парт. «Пролетариат», в виду имевшихся сведений о посещении кофейной на Пивной улице и о сношениях с обвиняемыми по этому делу (дело Гизберта, Сикорского и др.). Содержался под стражею с 13 янв. по 23 марта 1883 г., после чего подчинен особ. надзору. Дознанием не добыто данных к обвинению его в каком-либо

госуд. преступлении. По соглашению м-ров вн. дел и юст. (до 8 дек. 1890 г.), дознание о нем прекращено.

МЮ 1888, № 11 100.—ДП III, 1894, № 1482, ч. I.—Обзор XIII, 106.

Байрашевская, София. В 1880 г. привлекалась к дознанию по делу о Варшавск. революц. кружках.

Справка (С. Байрашевская).

Байтальский, Израиль Ицкович, еврей, купеческ. сын. Род. ок. 1865 г. В 1884 г. воспитанник 8-го класса Ананьевск. гимназии (Херсонск. губ.). В 1884 г. привлечен к дознанию при Херсонск. ж. у. по делу ананьевск. кружка молодежи (дело Яна Фогеля, М. Гуревич и др.), в котором он принимал участие. Находился под особ. надзором полиции. По соглашению м-ров вн. дел и юст. (до 3 авг. 1885 г.) дознание о нем было прекращено.

МЮ 1884, № 10907.—Ведомость IX, 1885, 32.—Справ. листок.

Бакалов. В 1882 г.—воспитанник 8-го класса Бердянск. гимназии. По агент. сведениям, принадлежал в 1882 г. к гимназическ. кружку, в котором читались запрещен. книги и который издавал рукописн. газету «Брожение».

ДП III, № 480, № 1882.

Баканов, Кузьма Петрович, сын отст. рядового. Род. в 1881 г. в с. Дмитриевке (Орлянка) (Бугурусланск. у., Самарск. губ.). Окончил Казанск. учительск. ин-т. В 1881 г.—учитель Самарск. городск. уч-ща. Привлечен к дознанию, производившемуся с 26 июня 1881 г. при Симбирск. ж. у. по делу о распространении прокламаций, вследствие оговора его учеником Самарск. городск. уч-ща Глевовером-Бенклевским, арестованным в Симбирске 26 июня 1881 г.; оговор ничем не подтвердился и дознание о нем было прекращено с тем лишь, чтобы он из Самары был переведен в Астрахань. С авг. 1881 г. учитель Астраханск. гор. уч-ща. В дек. 1881 г. привлечен к дознанию, производившемуся ген.-майором Федоровым, вследствие того, что его самарск. адрес оказался в шифрован. записках, отобранных в Москве у В. Яковенко (дело «Красн. Креста Нар. Воли»). Безрезультатно обыскан в дек. 1881 г. в Астрахани. Содержался под стражей с 31 (29?) дек. 1881 г. Дознанием установлена его близость с самарск. революц. деятелем Мих. Началовым, а также его связь с членами казанск. революц. кружка Постниковым и А. Тимофеевым. По выс. пов. от 9 февр. 1883 г. подчинен гласн. надзору на два года; отбывал надзор в Самаре. По окончании срока гласн. надзора подчинен негласному на год с воспрещением проживать в столицах. С 1889 г. служил в самарск. отделении крестьянск. и земельн. банка,—сначала писцом, потом бухгалтером, а с 1896 г. непременным членом. В 1902 г.—титулярн. советник.

Справки (К. Баканов, М. Началов).—МЮ 1882, № 9464 — Справ. листок. — ДП III, 1889, № 263.—Обзор: 1882. I, 30, алф. 4; II, 23, 57; III, 79.—Список поднадз. 1884, стр. 74.—Адрес-календарь на 1902 г.

Бакай, Николай. Воспитывался в Лубнах. В 1882 г.—студент Харьковск. ун-та. За деятельн. участие в студенческ. сходках, по распоряжению деп. пол. от 17 дек. 1882 г. подчинен в Харькове негласн. надзору.

ДП III, 1881, № 1316.

Бакар, Анатолий Модестович, сын ген.-майора. В 1882 г. студент Петербургск. ун-та. За участие в студенческ. беспорядках арестован 10 ноября 1882 г., исключен из ун-та с правом поступления в друг. высш. учебн. заведения; выслан из Петербурга и Петербургск. губ. Подчинен негласн. надзору в д. Шелухино (Зарайск. у., Рязанск. губ.). В 1885 г. жил в Москве. Освобожден от негласн. надзора по циркуляру деп. пол. от 16 февр. 1885 г.

ДП III, 1883, № 1346, ч. 1 и 2.

Баковецкий, Константин Петрович, сын священника Балтск. у. (Подольск. губ.). Род. ок. 1863 г. В 1884 г. студент Варшавск. ветерин. школы. В 1884 г. привлекался к дознанию при Варшавск. ж. у. по делу парт. «Пролетариат». По выс. пов. от 17 июля 1885 г. вменено в наказание предварит. содержание под стражей с подчинением гласн. надзору на год по месту его жительства. Жил в с. Великой Метной (Балтск. у.) у отца. По окончании срока 17 июля 1886 г. гласн. надзора подчинен негласному там же, прекращенному по распоряжению деп. пол. от 21 янв. 1892 г.

Справ. листок.—ДП III, 1889, № 760; 1890, № 74, ч. 49.—Обзоры: VIII, 36; X, 110.—Список поднадз. 1886 г.

Баконин, Николай. Вместе с Р. Прокофьевым, Е. Фирсовым и др. в 1887—1889 г.г. входил в тульск. народовольч. кружок техническ. железно-дорожн. уч-ща, примыкавший к жел.-дорожн. кружку И. М. Жигалева. В 1892 г. вошел от техническ. уч-ща в «Рабочий комитет рабочих кружков», организованный в Туле Г. Мефодиевым и В. Буяновым.

В. Головкин, Из воспоминаний народника. Сб. «Народовольцы» III (Ук.).

Добротвор, На заре революц. движения. «Револ. Былое» (Тула), № 1923, II, 7.—В. Невский, Очерки, 347.

Бакун, Доминик Фадеевич, гродненск. мещанин. Студент Петерб. ун-та. В конце 1881 г. бывал в Петербурге на сходках в квартире нелегальн. Екат. Осовиной. Привлечен к дознанию при Петербургск. ж. у. в нач. 1882 г. по делуо революц. пропаганде среди петербургск. рабочих (дело Сидоренко, Судакова и др.). При обыске найдено стихотворение революц. содержания. По показанию Борейшо, согласился заниматься с рабочими. Содержался под стражей с 19 февр. до нач. апр. 1882 г. По выс. пов. от 10 ноября 1882 г. вменено в наказание предварит. содержание под стражей с подчинением гласн. надзору на год.

МЮ 1881, № 8638.—Обзоры: III, 54; V, 50.

Н. Тютчев, Революц. движение 1870—80 г.г., I, 128 сл. (Необнаруженный первомартовец).

Бакун, Евгений Иванович, сын кол. регистратора. Высш. надсмотрщик Киевск. телеграфн. станции. В апр. 1880 г., как политически неблагонадежный, в администрат. порядке выслан в Архангельск. губ. под гласн. надзор. По окончании 20 дек. 1882 г. срока выбыл в Житомир этапн. порядком.

Справка (Е. Бакун).—ДП V, 1881, № 714.

Бакун, Иван Иванович дворянин, сын коллежск. регистратора, отст. канц. служите-

ля. Род. ок. 1853 г. в Черниговск. губ. В марте 1880 г. обыскан и арестован в Киеве. По распоряжению киевск. ген.-губ-ра, в апр. 1880 г. выслан из Киева под гласн. надзор в Вятск. губ. Поводом к высылке послужили сообщенные нач-ком Киевск. ж. у. сведения о том, что он знаком с Ив. Басовым и знал в 1878 г. о замыслах последнего ограбить почту и полков. казенн. ящик; был знаком с Михайловым-Бойченко, который рекомендовал его, как надежного человека. Водворен 26 апр. 1880 г. в Котельниче. По постановлению Особ. совещания от 11 янв. 1882 г., срок гласн. надзора определен в четыре года, считая с 9 сент. 1881 г. В Котельниче служил по вольному найму писцом в мест. земск. управе. В апр. 1883г. перемещен в г. Орлов. По постановлению Особ. совещания от 1 марта 1884 г. срок гласн. надзора сокращен на год, т. е. до 9 сент. 1884 г. По возвращении из ссылки подчинен негласн. надзору, скоро прекращенному. Ок. 1886 г. прибыл в Киев, где служил управляющим гостиницей и торговой баней. В 1895 г. хлопотал о разрешении содержать в Киеве меблирован. комнаты.

Справка (И. Б а к у н).—ДП III, 1883, № 1225; 1884, № 1089.—Список поднадз. 1884 г., 23.—Список поднадз. по Вятск. губ.

Балабан, Хаим-Яков Соломонович (Зельманович), одесск. мещанин. Род. ок. 1868 г. В 1887 г. окончил гимназию в Одессе и поступил в Новороссийск. ун-т. За участие в студенч. беспорядках, происходивших в ноябре 1883 г., исключен из ун-та. Выслан из Одессы и подчинен негласн. надзору в Екатеринославе с воспрещением жительства в столицах и столичн. губерниях. По распоряжению м-ра нар. просв. воспрещены педагогическ. деятельность и поступление в какое-либо учебн. заведение. В 1890 г. разрешено жительство в Одессе. В дальнейшем жил в Одессе; работал в статистич. бюро городск. управы; сотрудничал в местных газетах. Негласн. надзор прекращен по циркуляру м-ра вн. дел от 10 янв. 1904 г.

ДП III, 1889, № 1131; 1890, № 194.

Балабаненко, Иосиф Иванович, личн. почетн. гражданин. Род. ок. 1865 г. Учился в Таврическ. дух. сем-рии, откуда вышел из 3-го класса в 1884 г. После этого служил писцом Коммерческ. суда в Керчи. В 1885 г. привлечен к дознанию, производившемуся с июля 1884 г. при Таврическ. ж. у. по делу о кружке воспитанников Таврическ. сем-рии (дело Сиземского, Тонконогова и др.). При обыске найдено письмо А. Сербова «компрометирующего» содержания. Содержался под стражей с 13 июля по 29 авг. 1885 г., после чего состоял под особ. надзором в Керчи. Дознанием установлено, что Б-ко принадлежал к кружку, организованному Сиземским в Симферополе в 1881 г.; и одно время после отъезда Сиземского был руководителем кружка. На допросах дал «подробные показания и выразил чистосердечное раскаяние по поводу прежних заблуждений». По соглашению м-ров вн. дел и юст. (до 30 окт. 1887 г.), дознание о нем прекращено. Подчинен негласн. надзору.

МЮ 1884, № 10910.—ДП III, 1887, № 854.—Обзор: X, 87.

Бабабанов, Константин Петрович, сын статск. советника (полкового доктора). Род. ок. 1861 г. В 1887 г. студент Петровск. Земледельческ. ак-мии в Москве. За участие в студенческ. беспорядках, происходивших в конце ноября 1887 г., уволен из ак-мии и по распоряжению моск. ген.-губ-ра выслан из Москвы, с подчинением негласн. надзору полиции в Твери, куда он прибыл 14 дек. 1887 г. В 1890-х г.г. жил в Рязани, где служил по вольному найму в губернск. земск. управе. По распоряжению деп. пол. от 30 ноября 1896 г. негласн. надзор прекращен.

МЮ 1887, № 10118;—ДП III, 1885, № 558.

Балабуха, Сергей Павлович, дворянин Черниговск. губ., сын статск. советника. Род. 21 сент. 1857 г. в Киеве. Окончил Черниговск. гимназию. Поступил в Мед.-хирург. ак-мию в Петербурге. В 1878 г. вышел из ак-ии, не окончив курса, и поступил учителем в с. Верхний Корочар (Воронежск. губ.). В том же году привлекался к дознанию по обвинению в политич. неблагонадежности; дознание было прекращено без всяких для него последствий. В 1879 г. был близок с Вас. Тулисовым, Иллар. и Екат. Кожиными. Лишившись места учителя, проживал с Тулисовым и Ник. Кожиным на пчельнике Ил. Кожина, где они и были арестованы и заключены в Воронежск. тюремн. замок. Привлечен к дознанию по делу В. Тулисова и И. Кожина и предан суду. Харьковск. военно-окружн. судом признан 31 окт. 1880 г. виновным в знании и в недонесении о принадлежности Тулисова и Кожина к социально-революц. сообщ-ву и приговорен к лишению всех прав сост. и к ссылке на житье в Тобольск. губ., но в виду «особых, уменьшающих вину обстоятельств» суд постановил ходатайствовать о замене назначенного ему наказания аре-

С. П. Балабуха.

С фотогр. 1884 г.
Из собр. Музея «Каторга и Ссылка».

стом на 3 недели. Ходатайство это было уважено при конфирмации приговора харьковск. ген. губ-ром. Поступил на медиц. фак-тет Харьковск. ун-та. Участвовал в студенческ. беспорядках, происходивших в февр.—марте 1882 г., и в подаче коллективн. протеста против действий попечителя Харьк. учебн. округа; уволениз ун-та 19 марта 1882 г. за «вредное влияние на товарищей» с правом поступления в друг. высш. учебн. заведения. По распоряжению деп. пол. 15 апр. 1882 г. подчинен негласн. надзору. Перешел в том же году на 2-й курс Казанск. ун-та. За участие в студенч. беспорядках, происходивших 29 окт. 1882 г., уволен в ноябре из ун-та на год без права поступления на это время в друг. учебн. заведения. Выслан из Казани в Киев, где подчинен негласн. надзору. Жил последовательно в 1882—1883 г.г. в Киеве, Чернигове, Каменец-Подольске, потом в Харькове. По показанию Шкриобы, жил в Харькове близ железнодорожн. мастерских, вел сношения с рабочими. По сообщению нач-ка Харьковск. ж. у. принадлежал к кружку А. Затурского. В Харькове вместе с Мих. Рклицким был в 1885 г. организатором харьковск. «группы революц. народников»; автор прокламаций «Русский народ», «Слово к народу», «19-е февраля 61—86 г.г.», «К русской интеллигенции». В феврале и марте 1886 г. участвовал в их гектографировании и в распространении в Харькове и друг. местах. Арестован 3 мая 1886 г. и привлечен к дознанию при Харьковск. ж. у. по делу о распространении названн. прокламаций. Содержался в Харьковск. тюремн. замке. За произведенные там «беспорядки» (участие в общей голодовке летом 1886 г.) переведен в нач. сент. 1886 г. в Изюмск. тюремн. замок. На допросах признал себе виновным в принадлежности к группе народников и в участии в составлении и распространении прокламаций «Слово к народу» и «К русской интеллигенции», но назвать своих сообщников отказался. По выс. пов. от 13 мая 1887 г. выслан под гласн. надзор в Вост. Сибирь на пять лет. В нач. июля 1887 г. переведен в Москву, в Бутырск. тюрьму, откуда отправлен в Сибирь в пол. июля т. г. Дорогою болел тифом и был оставлен в больнице в Ачинске. Водворен в Киренске (Иркутск. губ.), куда доставлен в сред. марта 1888 г. За упорное стремление к свиданиям с пересылаемыми в Якутск. область государств. преступниками переведен в с. Ступинское (Киренск. окр.). За окончанием 13 мая 1892 г. срока, освобожден от гласн. надзора и подчинен по распоряжению деп. пол. от 19 июня 1892 г. негласному, с воспрещением жительства кроме столиц в университ. городах, в Твери, Саратове, Н.-Новгороде в течение трех лет. Выехал из Иркутска 2 авг. 1892 г. Жил в Новгород-Северске (Черниговск. губ.), потом в Полтаве. В конце 1892 г. безуспешно хлопотал о назначении его земск. фельдшером. В дек. 1895 г. разрешено поступить на службу в статистич. бюро Полтавск. губ. земск. управы. Сотрудничал в газете «Южный Край». В 1898 г. вел близкое знакомство с приезжавшим в Полтаву П. Войнаральским. В авг. (5?) 1898 г. участвовал в коллективном протесте 26-ти служащих Полтавск. земства против управляющего земск. школой садоводства Налимова (сделавшего донос в жанд. упр-ние). По распоряжению м-ра вн. дел. ему воспрещено 7 окт. 1898 г. жительство в Полтавск. губ. в течение трех лет с предупреждением, что впредь он на земск. службу допущен не будет. Подал жалобу в Сенат на это распоряжение м-ра. Выехал в Харьков, затем 12 марта 1899 г. в Екатеринослав, где служил в упр. жел. дор. и работал секретарем редакц. газ. «Днепровская Молва» и «Южная Заря» (до 1915 г.). В июле 1900 г. не был допущен деп. пол. на службу по статистике Екатерин. жел. дороги, где он фактически работал с апр. т. г. Ходатайство его в 1900 г. о разрешении жить в Петербурге оставлено без последствий. В конце 1900 г. разрешено поступить на службу в упр-ние Екатеринск. жел. дор. в Екатеринославе. По циркуляру деп. пол. от 12 марта 1903 г. негласн. надзор прекращен, а в ноябре т. г. разрешено жительство в Петербурге. По сведениям Екатеринославск. охран. отд-ния в 1903 г. принадлежал к партии с.-ров, участвовал на противоправит. сходке 2 февр. 1903 г. в квартире инж. Иловайского и находился в постоянных сношениях с активными деятелями партии с.-р., являясь в тоже время литературной революцион. силой (кличка—«Очки»). В дек. 1905 г. входил в состав организованного в Екатеринославе «боевого стачечн. комитета»; заведывал денежными его средствами и вел деловые сношения с разными лицами (С. Тукманкиным, Н. Шапочниковым и др.). В 1908 г. хлопотал о поступлении на службу в Полтавск. губ. земск. управу.

Живет в Краснодаре (1932 г.), персональн. пенсионер.

Сообщения Л. А. Кузнецова и В. С. Горбачевского.—МЮ 1886, № 10147; 1887, № 10073. —ДП III 1881, № 574; 1883, № 1346, ч. 2 и № 1523; 1884, № 239; 1888, № 581; 1892, № 335, ч. 1—2; V, 1887, № 7285, ч. I.—Справ. листок.—Обзоры: X, 79; XI, 91; XII, 174.—Ведомость X, 42.—Список поднадз., 1888 г., стр. 121; 1889 г. стр. 121.—Бурцев, За сто лет, II, 126.—Словарь Граната, т. 40, стр. 408 (Автобиография Н. М. Саловой).

Процесс 21-го, стр. 49.—Л. Лойко, от «Земли и Воли» к ВКП(б) 58, 61/62, 68, 70—72, 74, 80, 85.—В. Невский, от «Земли и Воли» (Ук.)

Хроника рев. борьбы. «Листок «Нар. Воли» III (1886), (Литература парт. «Нар. Воля». Ук.).—(Хроника борьбы с самодержавием). «Свободн. Россия», I (1889), 62.—Хроника революц. борьбы. «Работник» I—II, 1896, II отд., ст. 95.

В. Перазич, Ю. Д. Мельников.—Евг. Адамович («Надя»), Из воспоминаний о парт. работе в Екатеринославе. «Летоп. революции» 1923, II, 57. —С. Мазуренко, От «Черного передела» до коммунистич. партии. «Пути Рев.» 1926, II—III (5—6), 13, 17, 23, 28.—Н. Сергиевский, «Черный передел» и народники 80-х г.г.. «Кат. и Сс.» 1931, I (74), 42—44, 53,57.

Балабуха, София Андреевна—фамилия по мужу С. А. Синявиной (см.).

ДП III, 1888, № 581.

Балавенская (урожд. Тихоцкая), Мария Александровна, жена дворянина Кесаря Б-го, мать Александра Б-го. Род. ок. 1850 г. в Купянск. у. (Харьковск. губ.). Получила домашнее образование. В 1873 г. в ее имении, в Изюмск. у., ее братом В. А. Тихоцким вместе с Дмоховским была спрятана часть типогра-

фии долгушинцев. Привлекалась в 1879 г. к дознанию в виду нахождения при обыске в мае 1879 г. у бывш. миров. судьи Купянск. у. П. П. Кончаловского речи одного из подсудимых по процессу 193-х, переписанной Б-ою. По распоряжению Харьковск. ген.-губ-ра заключена на месяц в Харьковск. тюремн. замок. В авг. 1882 г. обыскана вместе с мужем в г. Изюме (Харьковск. губ.); обнаружена обширная переписка с лицами, привлеченными к дознанию и осужденными за государствен. преступления (Дмоховский и др.) и написанное шифром стихотворение революц. содержания. Привлечена вместе с мужем к дознанию при Харьковск. ж. у. по делу о распространении запрещен. изданий в Купянск. у. (дело Розальон-Сошальского, В. А. Филипповича и др.), в виду постоянных сношений с последним. По выс. пов. от 28 марта 1884 г. подчинена гласн. надзору на три года вне местностей, объявлен. на положен. усилен. охраны. Гласн. надзор отбывала в Курске. За окончанием 28 марта 1887 г. срока гласн. надзора подчинена негласному. В 1881 г. жила в Харькове под негласн. надзором вместе со своим сыном Александром (см. «Девяностые годы»). Обыскана 11 апр. 1891 г., после ареста ее сына. Привлекалась в качестве свидетельницы по делу сына. С 1896 г. жила в Самаре. В 1897 г. ходатайство ее о разрешении жить в Москве было признано не заслуживающим удовлетворения. В 1898 г. выехала в Белгород (Курск. губ.), где ее муж был нотариусом. По циркуляру деп. пол. от 12 марта 1903 г. негласн. надзор прекращен.

Справка (М. Балавенская).—МЮ 1883, № 11081; 1891, № 10894.—Справ. листок.—ДП III, 1887, № 795 и № 897; 1890, № 74, ч. 64.—Обзор XI, 11.—Список поднадз. 1887 г., стр. 47.

А. Кункль, Кружок долгушинцев, 26.

В. Тихоцкий, Подпольн. типография долгушинск. кружка. «Огонек» 1925, № 22 от 24 мая.—С. Ливщиц, Подпольн. типографии 60—80-х г.г. «Кат. и Сс.» 1928, VI (43), 62.—А. Кункль, В. А. Тихоцкий. «Кат. и Сс.» 1929, X (59), 183.

Балавенский, Кесарь Александрович, дворянин Харьковск. губ. Род. ок. 1843 г. в Змиевск. у., Харьк. губ. Учился в Харьковск. ун-те. В течение 15-ти лет был мировым судьею в Изюмск. и Купянск. уездах (Харьковск. губ.). В 1882 г. привлечен к дознанию при Харьковск. ж. у. по делу о распространении в Купянск. у. запрещ. изданий (дело Розальон-Сошальского, В. А. Филиппович и др.), в виду постоян. сношений с последним. При обыске его с женой в авг. 1882 г. найдена переписка с лицами, привлекавшимися к дознаниям и осужденными за политическ. преступления (Дмоховский и др.), и шифров. стихотворения революц. содержания. Обязан с 3 сент. 1882 г. подпиской о невыезде. Во втор. пол. 1883 г. избран участк. мировым судьей по Купянск. у. и почетным судьей по Изюмск. у. По выс. пов. 28 марта 1884 г. подчинен гласн. надзору на 3 года вне местностей, объявлен. на положении усилен. охраны. Гласный надзор отбывал в Курске, где служил писцом в Крестьянск. поземельн. банке. В марте 1885 г. Купянск. уездн. земск. собрание обратилось к харьковск. губ-ру с просьбой исходатайствовать Бал-му помилование, как одному из лучших мировых судей; просьба оставлена без последствий. 28 марта 1887 г., по окончании срока гласн. надзора подчинен негласному, прекращенному по распоряжению деп. пол. от 30 марта 1892 г. (циркуляр от 19 июня 1892 г.). Жил в Белгороде, где служил секретарем съезда мировых судей, а позже был нотариусом.

МЮ 1883, № 11081; 1891, № 10894.—Справ. листок.—ДП III, 1887, № 795; 1890, № 74, ч. 60.—Обзор XI, 11.—Список поднадз. 1887., стр. 47.

Участники народовольч. движения. Сб. «Народовольцы» III, 290.

Балакирева (в замуж. Долгова), Ольга Александровна, мещанка. Род. в 1870 г. в г. Юрьевце (Костромск. губ.). В 1887 г. окончила 5-ю жен. гимназию в Москве. В 1887—88 г.—вольнослуш. курсов Герье. После их закрытия—слушательница фельдшерск. курсов при Мариинской больнице в Москве. В последнем классе гимназии и на курсах была членом кружков самообразования с революц. направлением. В 1889 г. вступила в московск. группу «Нар. Воли», организованную М. Сабунаевым. Вела пропаганду среди молодежи и рабочих. Предоставила свою квартиру для конспират. целей. В апреле 1890 г. обыскана в Москве (найдена нелег. литература), арестована и привлечена к дознанию при Московск. ж. у. по делу «Центр. Студенч. Бюро» (дело И. Барыкова, П. Анхова и др.). Содержалась в Бутырской тюрьме до января 1892 г. По выс. пов. от 11 ноября 1891 г. подвергнута тюремному заключению на полтора года. В январе перевезена в Петербург в Дом предварит. заключения. В июне 1893 г. освобождена, за окончанием срока, с подчинением на 2 года гласн. надзору. Поселилась в Шуе, где завязала связи с местными «неблагонадежными» лицами (Фомин, д-р Воскресенский), участвовала в кружке. В 1894 г. переселилась в Борисоглебск, Тамбовск. губ., где вышла замуж за поднадзорн. Долгова. Усвоила марксистское мировоззрение. Когда после 2-го съезда партии в Борисоглебске образовалась группа с.-д. большевиков, не входя в нее формально, помогала ей, чем могла (квартира, сбор средств, хранение литературы, конспират. связи и пр.). Участвовала в культурной работе. В 1890-е годы энергично работала в публичной библиотеке и в женской воскресной школе; удалена из обоих учреждений по требованию тамбовск. губернатора. В 1905 г. ее квартира служила центром всякой революционной работы в Борисоглебске. В связи с этим, в январе 1906 г., после убийства Луженовского, арестована, сидела месяц в тюрьме и выслана из Борисоглебска. Вернулась через полгода (после смены губернатора). Работала в легальном Книжном Товариществе. В 1909 г. арестована по обвинению в помощи заключенным. Выпущена через 3 месяца. Продолжала вести культурную работу. С 1918 г.—советская работница в Борисоглебске, главным образом, по библиотечн. делу. Ок. 1922 г. переехала в Москву. Работала 3 года учительницей ликбеза. С 1929 г. служит в Изосекторе Когиза.

Из автобиографии О. А. Балакиревой—Долговой (Пенсионное дело Ветеранск. комиссии об-ва политкаторжан).—Из автобиографии Н. И. Алякринского (Архив народовольч. кружка при Всесоюз. общ-ве политкаторжан). — МЮ 1890, № 10715; 1891, № 10904.—Обзоры: XV, 46, 48, 149; XVI, 113. Л. Меньщиков, Охрана и революция I, 74—75, 388.—Участники народольч. движения. Сб. «Народовольцы» III, 290.

«С родины на родину» I, (1883), 10; III (1893), 145.— Известия из России. «Социал-Демократ» III (1890).—Д. Махлин, Якутск. трагедия 1889 г. «Кат. и Сс.» 1929, III (52), 9, 37.

Балашев, Марк Семенович, сын купца. Учился в Зарайск. реальн. уч-ще. В 1886 г. студент Лесн. ин-та в Петербурге. В ноябре 1886 г. участвовал в демонстрации на Волковом кладбище («Добролюбовск. демонстрация»). Адрес его служил для переписки полит. ссыльного Г. Здановича с состоявшим под особ. надзором Вас. Мутных. На сходке студентов 24 ноября 1887 г. избран, в число четырех, в члены «Революц. Лесного Кадра». При обыске у него найдена гектографир. прокламация по поводу студенч. беспорядков в Москве. По распоряжению деп. полиц. от 30 дек. 1887 г. подчинен негласн. надзору. Служил помощн. лесничего по Гродненск. губ. (в с. Черском Брестск. у.). В 1889—1890 г.г. жил в Петербурге. В 1900 г.— титул. советник.

ДП III, 1881, № 1271; 1890, № 74, ч. 40; 1900, 955.

Балашев, Павел Васильевич. В 1889 г. арестован в Казани и привлечен по делу Н. Федосеева.

См. «Словарь соц.-демократов».

Балдин, Алексей Николаевич. В 1888—1889 г.г. организовал вместе с М. Брусневым в Петербурге ряд кружков.

См. «Словарь соц.-демократов».

Балицкий, Сигизмунд Северинович, поляк, дворянин, сын инженера. Род. в 1858 г. в Люблине. Окончил в 1876 г. Люблинск. гимназию и поступил в Петербургск. ун-т на юридич. фак-т. Обыскан 29 янв. 1880 г. в Петербурге, как заподозренный в политич. неблагонадежности; при обыске обнаружены выписки из запрещен. издания. Арестован; содержался под стражей с 1 февр. по 17 марта 1880 г. По соглашению нач-ка Верховн. распор. комиссии с м-ром юстиции (до 16 июня 1880 г.), дознание о нем прекращено. В том же году окончил ун-т и в конце года переехал в Варшаву, где состоял кандидатом на судебн. должности при судебной палате. Принял деятельное участие в революц. работе и непосредственно участвовал в социалистич. агитации в Варшаве; по сведениям деп. пол. был одно время вместе с Каз. Сосновским главным представителем Варшавск. гмины; известен в революц. среде под кличкою «Бух». Пользуясь своим служебным положением, узнавал и предупреждал о готовящихся обысках и пр. Должен был быть привлечен к дознанию, производившемуся с 2 февр. 1881 г. при Варшавск. ж. у. по делу польской социально-революц. партии (дело о гминах), но успел скрыться. При обыске в его квартире в ночь на 3 февр. 1881 г. найдены разные записки и бумаги, с несомненностью свидетельствовавшие о его принадлежности к революц. сообщ-ву. Разыскивался по циркулярам деп. пол. от 1 апр. и 7 авг. 1881 г. Скрывшись за границу, был под фамилией Сидорчука учеником у сапожного мастера во Львове. Арестованный за революц. пропаганду, бежал из тюрьмы. Некоторое время жил в Мюнхене. Вступил в сношения с эмигрантами, принимал участие в деятельности польской революц. партии, участвовал в ее изданиях. В 1883 г. арестован в Лемберге и 10 мая т. же г. приговорен, за участие в «преступном сообщ-ве», к 4-месячному тюремн. заключению. По отбытии наказания выслан из пределов Австрии. В конце 1887 г. образовал в Цюрихе кружок польской молодежи «Polonia» и с той же целью прибыл в Женеву. В 1889 г. участвовал в польском революц. издании «Pobudka», выходившем в Париже. В 1901 г. стал во главе «Лиги Народовой» в Лемберге. Известный социолог, видный политик и теоретик народово-демократической партии. Изучал социологию в Цюрихе и Женеве, получил степень д-ра прав. Издал ряд социологич. работ на польском и франц. языках. Член Международн. Социологич. Общества. В 1907 г. жил в Варшаве, выступал, как публицист, был редактором ежемесячника Przeglad Narodovy. В 1909 г. приговорен к году крепости за помещенную в этом издании его статью («Программа Шимана Конарского»). Умер в 1916 г.

С. С. Балицкий.

С фотогр. 1880 г.
Из собр. Музея «Каторга и Ссылка».

Сообщение Ч. И. Ясинского.—Справки (С. Балицкий, Остафьев, Пржерадский, Родзевич, К. Сосновский).—МЮ 1880, № 8436; 1881, № № 8125—8126; 1890, № 10729.—Справ. листок.—Доклады 1882, I, 43—125.—ДП III, 1881, № 218; 1894, № 22, лит. А., ч. 116.—Обзор: I, 24; XV, 64.—Список разыск. лиц. 1883 г., стр. 7; 1892 г., с. 30—31.—Хроника, 197, 325.

Ilustrowana Encyklopedia Trzaski, Everta i Michalskiego, I.—Orgelbranda Encyklopedia Powszechna, II, XVI, XVII.

Внутр. обозрение, «Набат» (1881), III, 4.—В. Гостке вич, Записки пролетариатца, «Кат. и Сс.» 1926, VI (27), 125—126.—К истории отношений партии «Нар. Воля» и партии «Пролетариат», «Былое» 1906, VII, 282.—Из Обзора важн. дознаний о госуд. преступниках за 1901 год, «Былое», III, 253.

Балицкий, Тадеуш (Фаддей) Северинович, дворянин, поляк, сын инженера, брат Сигизмунда Б-го. Род. ок. 1858 г. в Люблине. Окончил Люблинск. гимназию, а затем (в 1880 г.)

Т. С. Балицкий.

С фотогр. 1881 г.
Из собр. Музея «Каторга и Ссылка».

Ин-т путей сообщения со званием инженера путей сообщения. Принадлежал к кружку польской революц. молодежи в Петербурге. Летом (в июне) 1880 г. прибыл в Варшаву и принял деятельное участие в пропаганде; был кассиром Варшавск. гмины; находился в сношениях с эмигрантами, получал от них революц. издания; составил воззвание по поводу празднования 50-летн. юбилея польского восстания; участвовал в издании гектографир. воззваний к рабочим. В партийных кругах носил кличку «Лясота». Получив в дек. 1880 г. место в Люблине, не перестал интересоваться пропагандой в Варшаве и, наезжая туда, руководил сходками. Обыскан и арестован в Люблине 9 февр. 1881 г. Привлечен к дознанию, при Варшавск. жанд. упр-нии по делу о пропаганде в Варшавск. и Сувалкск. губ. (о Варшавск. гмине). Содержался в Александровск. цитадели в Варшаве. По выс. пов. от 13 янв. 1882 г. выслан под гласн. надзор в Вост. Сибирь на пять лет. Водворен в Енисейск. губ. (в Енисейске). Работал по прорытию канала для соединения системы рек Оби и Енисея. В 1887 г. за окончанием срока, освобожден от гласн. надзора и подчинен негласному с воспрещением жительства в Царстве Польском. В 1893 г. по паспорту выехал за границу; за его возвращением по циркуляру деп. пол. от 18 сент. 1893 г. установлено наблюдение. В 1889 г. жил в Люблине.

Справки (Ф. Балицкий, Загржевский, Растворовский, Родзевич, К. Сосновский, Л. Страшевич, Хлаповский, Хмельковский).—МЮ 1881, №№ 8125—8126.—ДП III, 1881, № 218; V 1881, № 1235, ч. I; 1882, № 2285; 1885, № 6121; 1886, № 6753, ч. I.—Доклады 1882, I, 43—125.—Список разыскив. лиц. 1899 г., стр. 30.—Список поднадз. 1884 и 1886 г.г.

Внутреннее обозрение, «Набат» 1881, III, 4.—Г. Гостке вич, Записки пролетариатца. «Кат. и Сс.» 1926, VI (27), 123.—И. Белоконский. К истории политич. ссылки 80-х г.г. «Кат. и Сс.» 1927, II (31), 145.—Вишневецкий, Енисейск. ссылка в 1878—1893 г.г. «Кат. и Сс.» 1930, VII—IX (69—70), 172.

Балк, Александр Александрович, сын капитан-лейтенанта. Род. ок. 1857 г. Воспитывался в Морск. уч-ще. По показанию мичм. Скворцова, в 1878 г. принадлежал к кружку воспитанников Морского уч-ща. По окончании училища—мичман 7-го флотск. экипажа в Кронштадте. В 1880 г. принадлежал к кружку В. П. Дружинина, с которым вместе жил; на их квартире происходили собрания. В июле 1881 г., при производстве дела об унтер-офицере Вас. Федорове, обыскан, как бывавший у Федорова; обыск дал указания на его «вредное» направление. Состоял под надзором начства. Привлечен в 1884 г. к дознанию, при Петербургск. ж. у. по делу о революц. кружках среди морских офицеров, лиц военного ведомства и воспитанников специальных училищ (дело Вл. Дружинина, Н. Зиновьева и др.); обвинение дознанием не было доказано. По выс. пов. 17 июля 1885 г. подчинен гласн. надзору на год в избранном месте жительства, с заменою этого надзора во время состояния на военной службе надзором военного начальства.

МЮ 1884, № 10999.—ДП III, 1882, № 523.—Справ. листок.—Обзоры: VII, 24; IX, 72; X, 116.

М. Ашенбреннер. Военная организация «Нар. Воли» (Ук.).—Н. Тютчев, Революц. движение 1870—80 г. г., 147.—Вл. Селиванов, Моряки народовольцы, 19.

Из истории народовольч. движения среди военных в нач. 80-х г.г. «Был.» 1906, VIII, 231.—Участники народовольч. движения, сб. «Народовольцы» III, 290.

Балл, Лев Давыдович, еврей, сын купца. Род. в 1862 г. В 1882 г. студент Харьковск. ветерин. ин-та. За участие в студенч. беспорядках, происходивших в ноябре 1882 г., уволен из ин-та на год с правом поступления в друг. учебн. заведения вне Харькова. Привлекался к дознанию, производившемуся в 1883 г. ген.-м. Середою в связи с делом В. Фигнер, по обвинению в сношениях с революц. кружками, обнаруженными в Харькове (дело П. Чернышевой, Ив. Шаровского и др.), в виду обнаружения его фамилии в записн. книжке, отобранной у Вл. Чуйко. Безрезультатно обыскан в г. Лубнах. По соглашению м-ров вн. дел и юст. (до 3 июля 1884 г.) в виду не обнаружения улик дело о нем прекращено. В 1887 г. окончил образование со знанием ветеринара. В 1900-х гг. старш. ветеринар на Лимаровск. гос. кон. заводе (Харьк. губ).

МЮ 1884, №№ 10897—10898.—Справ. листок.—ДП II I 1883, № 1346, ч. I.—Медиц. список.

Баллод, Петр, крестьянин. Род. в 1857 г. Сапожник по ремеслу. Жил в Венденск. у. (Лифляндск. губ.). В окт. 1882 г. привлечен в числе

других 8 лиц (Як. Анджеян и др.) к дознанию при Венденск. Орднунгсгерихте, а затем при Лифляндск. ж. у. по обвинению в принадлежности к «социально-революц. террористич. кружку», образовавшемуся в Венденск. у. Находился под стражею с 18 окт. по 7 дек. 1882 г. Данными дознания обвинение было опровергнуто. По соглашению м-ров вн. дел и юст. (от 21 окт. 1883 г.), дознание о нем было прекращено.

МЮ 1882, № 9422.—Справ. листок.

Баллод, Яков Янович. В конце 1880-х г.г.—нач. 1890-х г.г. активный участник петербургск. рабоч. организации, связанной с группой Бруснева.

См. «Словарь соц.-демократов».

Балыков, Иван, запасный рядовой Петербургск. местн. команды. Выйдя в запас, жил на родине. По распоряжению м-ра вн. дел. в нач. янв. 1882 г. заключен в Трубецкой бастион Петропавловск. крепости по делу о беспорядках в Алексеевском равелине, заключавшихся в сношениях с госуд. преступниками (Нечаевым). Переведен 18 февр. 1882 г. из крепости в Петербургск. губ. правление для отправки на родину.

Список 1879—1884 г., л. 37.

П. Щеголев, С. Г. Нечаев в Алексеевск. равелине. «Кр. Архив» V (1924), 211.

Балыков, Рафаил Евлампиевич—см. Р. Е. Кузьмин-Балыков.

Баль, Людмила Львовна, дочь ген.-лейтенанта. В 1885 г.—слушательница Высш. женск. курсов в Петербурге. Была выслана в Казань. В 1887 г. жила в Казани; была слушательницей фельдш. курсов. Действовала среди учащейся молодежи. Устроила 22 ноября 1887 г., совместно с Анной Амбаровой и Ал. Блоновой, вечеринку, на которой студ. Евг. Чириков читал «Оду русскому царю». Выслана из Казани с воспрещением проживать в Казанск. губ., согласно ходатайству попечителя Казанск. учебн. округа, в виду ее «вредного» влияния на молодежь.

ДП III, 1887, № 662, ч. 2.

М. Корбут, Казанское революц. подполье конца 80-х г.г. и Ленин. «Кат. и Сс.» 1931, VIII—IX (81—82), 14.

Бальмонт, Константин Дмитриевич, потомств. дворянин Владимирск. губ., сын председателя Шуйск. уезд. земск. управы. Род. 3 июня 1876 г. в д. Гумнищах (Шуйск. у., Владимирск. губ.). Известный поэт. Учился в Шуйск. гимназии. Входил в гимназич. кружок самообразования, организованный летом 1883 г. В 1884 г., будучи в 7-м классе, привлекался к дознанию по делу о революц. кружке среди воспитанников Шуйск. гимназии (дело Предтеченского, Рассадина, Крутовского и др); дознанием установлено, что он посещал собрания в квартире Предтеченского; участвовал, между прочим, на сходке 23 дек. 1883 г.. Исключен из Шуйск. гимназии и через 2 месяца поступил во Владимирск. гимназию. По выс. пов. от 30 июня 1886 г. сделано строгое внушение. В том же году, окончив гимназию, поступил в Московск. ун-т. За участие в студенч. демонстрации, происходившей 25 ноября 1887 г., по постановлению правления от 26 ноября, исключен из ун-та, «как замеченный ранее в неодобрительном поведении, крайнем направлении и вредном влиянии на товарищей». По распоряжению московск. ген.-губ-ра тогда же выслан из Москвы в Шую. Подчинен негласн. надзору по циркуляру деп. пол. от 7 июля 1890 г. В 1889 г. снова принят в Московск. ун-т с прекращением негл. надзора; вышел из ун-та добровольно в том же году. В 1896 г. разрешено жительство в Петербурге. На литературно-музыкальном вечере в зале Петровск. коммерч. уч-ща 13 марта 1901 г. прочел на bis свое нецензурованное стихотворение («То было в Турции, где совесть—вещь пустая...»). Обыскан в ночь на 18 апр. 1901 г. и привлечен к дознанию при Петербургск. ж. у. По постановлению Особ. совещания от 17 мая 1901 г. воспрещено жительство в столицах, столичн. губерниях и университетск. городах в течение двух лет. Подчинен негласн. надзору по распоряж. деп. пол. от 15 мая 1901 г.; по распоряж. м-ра вн. дел освобожден от всех ограничений в праве выбора места жительства. В конце дек. 1905 г. уехал из Москвы в Париж и стал эмигрантом. Выпустил в Париже сборник революц. стихотворений «Песни мстителя». Вернулся в Россию по манифесту 1913 г. Через несколько лет, после Октябрьск. революции, уехал по командировке советск. правительства за границу, остался там и перешел в лагерь белогвардейской эмиграции.

МЮ 1887, № 10118.—Доклады 1886, III, 575—594.—ДП V, 1886, № 6551; 1887, №7245, ч. I; III, 1893, № 1318.—Циркуляр ДП от 7 июля 1900 г., 4.—Ведомость IX,4.—Владиславлев, Русские писатели (приведена библиография).—Больш. сов. энциклопедия IV.—Литерат. энциклопедия, I.

Автобиографич. очерк в «Русск. литературе XX века» под редакц. С. Венгерова, т. I.—А. Н. Овсянникова, Из школьных лет К. Д. Бальмонта. История увольнения его из Шуйск. гимназии. «Труды Иваново-Вознесенск. губ. научн. общ-ва краеведения», в. IV.

К. Терешкович, Московск. революц. молодежь 80-х г.г. и С. В. Зубатов, 7.

Хроника революц. борьбы. «Листок Раб. Дела» VIII (июль) 1901, стр. 27. —Хроника революц. борьбы. «Вестн. русск. революции» 1901 г. № 1, стр. 89.—Н. Агриков, Шуйский противоправит. кружок 80-х г.г. прошлого столетия. «Труды Иваново-Вознесенск. губ. научн. общ-ва краеведения», IV, 28, 33, 38—39, 45, 47, 49, 53, 57, 64.

Бандас, Ефрем (Ефим?) Самуилович, еврей, сын трокск. 2-й гильдии купца, владельца фабрики, брат Л. С. Бандаса. Род. в 1866 г. в Вильно и проживал там до 1884 г. Принимал участие вместе с братом Львом в виленск. революц. кружках. В конце 1884 г. эмигрировал в Швейцарию. В 1886 г. уехал в Нью-Йорк, где под именем Луи Миллера принимал активное участие в социалистич. движении русско-еврейской колонии. В 1889 г. был делегатом от организованных еврейских рабочих Америки на первом конгрессе 2-го Интернационала (в Париже). Принимал участие в основанной его братом Львом в Нью-Йорке русской с.-д. газете «Знамя», а после смерти брата продолжал до нач. 1890 г. это издание. Один из основателей в 1891 г. первой в Америке еврейской социалистич. газеты «Arbeiter Zeitung». В 1894 г. принимал участие в основании социалистич. газеты «Abendblatt». В 1897 г. был одним из основателей еврей-

ской социалистич. газеты «Vorwärts». В 1905 г. основал беспарт. социалистич. газету «Worheit». Был ее редактором до 1917 г. Проявил себя в этой газете как беспринципный журналист. Окончил в Америке юридич. фак-т. Был авдокатом. Один из выдающихся социалистич. ораторов в Америке. В последние свои годы отошел от общественной жизни. Умер в 1926 г.

Сообщение Я. Д. Баума.—Список разыскиваемых лиц 1893 г., с. 20—21.—Список 1899 г., с. 32—33.

Бандас, Лев Самуилович, еврей, сын богатого виленск. домовладельца, трокск. 2-й гильдии купца. Род. в 1861 г. В 1882 г. воспитанник 8-го класса Виленск. гимназии. В 1879 г. имел в Вильно сношения с пропагандистами. В янв. 1882 г. привлекался в числе 22-х лиц к дознанию при Виленск. ж. у. по делу о революц. кружке, организованном в Вильне Р. Аппельбергом. Безрезультатно обыскан и арестован 24 февр. 1882 г. в Одессе, куда выехал в сент. 1881 г. для поправления здоровья. Содержался в Виленск. тюрьме. Дознанием установлено, что летом 1881 г. он жил на одной квартире с организатором кружка Р. Аппельбергом, предоставлял в течение двух недель свою квартиру для сходок, присутствовал на этих сходках, укрывал у себя на даче Аппельберга. По выс. пов. от 1 сент. 1882 г. вменено в наказание предварит. содержание под стражей, с подчинением гласн. надзору на три года вне местностей, находящихся на положении усиленной охраны. На основании манифеста 15 мая 1883 г., освобожден 3 ноября т. г. от надзора. В 1884 г. привлекался вместе с сестрою к дознанию при ж. у. г. Одессы (дело А. Кашинцева и др.); дознанием установлено лишь знакомство его с Шлемензоном, не имевшее «преступного» характера. По выс. пов. от 16 июля 1886 г. подчинен гласн. надзору на год в месте, избранном для жительства; скрылся и разыскивался по циркуляру деп. пол. от 23 мая 1887 г. Проживал в 1889 г. в Нью-Йорке под фамилией Миллера, служил в коммерческ. конторе. Основал в Нью-Йорке русскую соц.-дем. газету «Знамя». Умер в марте 1889 г.

Сообщение Я. Д. Баума.—МЮ 1882, № 9112; 1885, № 10741.—Справ. листок.—Доклады 1886, III, 649—708.—ДП III, 1887, № 2, ч. 1; V, 1888, № 7562. —Обзор V, 51.—Список разыск. лиц., 1887 г., стр. 6—7; 1890 г., стр. 23—25.—Список поднадз. 1887 г., с. 122.—Хроника, 225.—Циркуляр ДП от 25 февр. 1893 г.

Н. Бухбиндер, Из истории революц. пропаганды среди евреев в России в 1870-х г.г. «Ист.-Рев. Сборник» I (1924), 64.

Бандас, Роза Самуиловна, еврейка, дочь трокск. 2-й гильдии купца, сестра Л. и Е. С. Бандас. Род. ок. 1862 г. Окончила Виленск. гимназию. Привлекалась в 1884 г. вместе с братом Л. Б-м к дознанию при ж. у. г. Одессы (дело А. Кашинцева и др.), по подозрению в «преступных» сношениях со Шлемензоном. По соглашению м-ров вн. дел и юст. (от 19 июля 1886 г.) дознание о ней прекращено за отсутствием улик.

МЮ 1885, № 10741.—Доклады, 1886, III, 649—708.—Справ. листок.—Ведомость IX, 22.—Список разыск. лиц 1899 г., 33.

Бандина, Анастасия Евдокимовна, петербургск. мещанка. Род. ок. 1852 г. в Петербурге. Швея. Вследствие политич. неблагонадежности, выразившейся в сочувствии первомартовцам, подчинена в 1881 г. надзору полиции. В 1882 г. надзор продлен на два года.

Справка (А. Бандина).

Бандина, Мавра, петербургск. мещанка. Род. ок. 1862 г. в Петербурге. В 1881 г. привлекалась к дознанию при Петербургск. ж. у. по подозрению в политич. неблагонадежности; дознание прекращено за отсутствием доказательств принадлежности ее к революц. сообществу. Жила в Петербурге с матерью и сестрами, занимаясь рукоделием. По постановлению Особ. совещания от 25 янв. 1882 г. оставлена под надзором полиции на два года, считая срок с 9 сент. 1881 г.

ДП III, 1883, № 1455.

Бандина, Прасковья, петербургск. мещанка. Род. ок. 1855 г. в Петербурге. В 1881 г. привлекалась к дознанию при Петербургск. ж. у. по подозрению в политич. неблагонадежности; дознание прекращено за отсутствием доказательств ее принадлежности к революц. сообществу. Жила в Петербурге, занимаясь рукоделием. По постановлению Особ. совещания от 25 янв. 1882 г. оставлена под надзором полиции на два года, считая срок с 9 сент. 1881 г. В 1883 г. жила в Баку, занимаясь шитьем.

ДП III, 1883, № 1457.

Банкович[Банькович], Андрей Дмитриевич, сербский подданный. Род. ок. 1857 г. в Сербии. Столяр. Играл роль «подстрекателя» (говорил речь) во время манифестации безработных, происшедшей в Варшаве на Замковой площади 18 мая 1885 г. Арестован и содержался несколько месяцев в X-м павильоне Александровск. цитадели в Варшаве. О действиях его производилось расследование в виду агент. о нем сведений и подозрения о его принадлежности к парт. «Пролетариат». Выслан за границу.

МЮ 1885, № 10773; 1886, № 10219.

Ф. Кон, Суд над партией «Пролетариат», 22—23.—Ф. Кон, Под знаменем революции, 160—161.—Г. Гостке вич, Записки Пролетариата, «Кат. и Сс.» 1926, VI (27), 127.—Г. Лурье, Манифестация безработных в Варшаве. «Кат. и Сс.» 1931, X (83), 62, 69—71, 74.

Бан[ь]ковский, Константин Константинович, дворянин, сын пристава при Херсонск. съезде миров. судей. Окончил реальн. уч-ще в Николаеве. В 1883 г. студент Ново-Александрийск. ин-та. Исключен из ин-та в связи со студенч. беспорядками, происходившими в 1883 г., и подчинен в Николаеве негласн. надзору, прекращенному по циркуляру деп. пол. от 16 янв. 1885 г. В 1885 г. выехал за границу для поступления в ун-т в Львове.

ДП III, 1883, № 1475.

Бантке, Адам Христианович, мещанин. Род. ок. 1861 г. в Варшаве. Обучался в начальн. уч-ще в Варшаве. Подмастерье-литейщик. В 1881 г. привлекался к дознанию при Варшавск. ж. у. по делу о революц. пропаганде в Варшавск. и Сувалкс. губ. (дело о гминах С. Балицкого, К. Сосновского и др.); изобличен в посещении сходок в Варшаве. Во время дознания содержался под стражею с 12 февр. по 10 марта 1881 г.; по освобождении состоял под особ. надзором. По выс. пов. от 13 янв. 1882 г. содержался в течение двух недель под арестом.

МЮ 1881, №№ 8125—8126.—Доклады 1882, I, 43—125.—ДП III, 1891, № 218.—Обзор I, алф. 4.

Баньковский, Витольд-Антон Осипович, сын коллежск. секретаря (богатого домовладельца в Вильно). Род. ок. 1864 г. Окончил Виленск. гимназию. В 1883 г. студент 1-го курса Ново-Александрийск. ин-та. За участие в студенч. беспорядках, происходивших в марте 1883 г., исключен из ин-та с правом поступления в друг.учебн.заведения. Освобожден от негласн. надзора по циркул. деп. пол. от 17 июля 1887 г.

ДП III, 1882, № 881; 1883, № 1475.

Баньковский, Кирилл Алексеевич, сын пономаря. Род. в 1862 г. В 1883 г.—воспитанник 3-го класса Коростышевск. (Радомыльск. у., Киевск. губ.) учительск. сем-рии. При обыске 8 сент. 1883 г. застигнут при чтении газ. «Нар. Воля», полученной им от тов. Зенченко. Содержался под стражей с 8 по 9 сент. 1883 г.; затем подчинен особ. надзору полиции. По соглашению м-ров вн. дел и юст. (от 27 янв. 1884 г.) дело о нем прекращено.

МЮ 1883, № 11299.

Баньковский, Константин Константинович—см. Банковский,

Баньковский, Франц Иосифович, поляк, витебск. мещанин. Род. в апр. 1849 г. в Витебск. губ. Учился в Витебск. гимназии до IV кл.; исключен за малоуспешность. Во время турецко-сербск. войны поступил волонтером в сербск. ополчение. По окончании кампании работал в Киеве легковым извозчиком. С 1878 г. служил кондуктором-телеграфистом на Орлово-Витебск. жел. дор. в Орле. В 1883 г. навлек на себя подозрение в политич. неблагонадежности, вследствие связей с лицами полит. неблагонадежными; подчинен негласн. наблюдению; нач-ком Орловск. ж. у. возбуждено ходатайство о высылке его из Орловск. губ. В июле и авг. 1883 г. дважды подвергался безрезультатн. обыскам. Падавшее на него обвинение оказалось весьма шатким, тем не менее по постановлению Особ. совещания от 7 дек. 1884 г. подчинен гласн. надзору. Еще ранее того был привлечен к дознанию при Петербургск. ж. у. по делу о И. Лампе, Муратова и др., чьи адреса были найдены в записках Г. Лопатина, Н. Саловой и Стародворского. После обыска содержался под стражей с 4(17) ноября 1884 г. Дознанием установлено, что летом 1884 г. Б. направил к супругам Лампе какого то «подозрительного» молодого человека, назвавшегося Ив. Петр. Костиным, с просьбою приютить его на время. На допросе отрицал этот факт и давал уклончивые показания. По выс. пов. 30 янв. 1886 г. выслан под гласн. надзор в Архангельск. губ. на пять лет. Отправлен из Петербурга 27 марта 1886 г. и водворен в Шенкурске. За окончанием, 29 янв. 1891 г., срока гласн. надзора подчинен по распоряжению деп. пол. от 19 марта 1891 г. негласному. Выехал 11 февр. 1891 г. в Минск. Служил в Минск. сельско-хоз. общ-ве; позже перешел на службу в Минск. городск. управу. Освобожден по циркуляру деп. пол. от 12 марта 1903 г. от негласн. надзора.

МЮ 1885, № 10771; 1887, № 10008; 10891, № 10875,—Справ. листок.—Доклады 1886, I, 125—143.—ДП III, 1883, № 395; 1889, № 579; 1891, № 1058.—Список поднадз. 1886—1887 г.г., стр. 5; 1888 г., стр. 3; 1889 г., стр. 4.

Процесс 21-го, стр. 50.

Баньковский, Чеслав Иосифович. В конце 1880-х г.г. входил в кружок студентов-технологов (Бруснев и др.).

См. «Словарь соц.-демократов».

Бао, Матвей Константинович, дворянин, сын полковника. Род. ок. 1859 г. Воспитывался в Воронежск. кадетск. корпусе, откуда в 1876 г. уволен за ослушание. Запасный писарь штаба 31-й пехотн. дивизии в Харькове. В марте 1883 г. привлекался к дознанию при Воронежск. ж. у. по делу о революц. кружке в Воронеже, переданному затем для доследования ген.-м. Середе (в связи с делом В. Фигнер). Основанием к его привлечению послужило письмо, найденное 15 марта 1883 г. в Харькове у писаря С. Демидова, в котором Бао сообщал о своем участии в янв.-февр. 1883 г. в воронежск. кружке и предлагал Демидову заняться пропагандой. Обыскан в Харькове, куда уехал в нач. марта т. г.; найдено письмо, крайне резкое по содержанию, и клочек бумаги с ключем к шифру. Содержался под стражей с 24 по 28 марта 1883 г., после чего подчинен особ. надзору полиции; с 15 апр. 1883 г. снова взят под стражу. На первом же допросе, отрицая свое участие в революц. деятельности в Харькове, сознался в участии в воронежск. революц. кружке, основанном Герм. Надеждиным, и выдал состав кружка. Подал м-ру внутр. дел прошение об облегчении участи с выражением раскаяния. По выс. пов. от 30 июля 1884 г. по вменении в наказание предварит. содержания под стражей подчинен гласн. надзору на два года в избранном месте жительства; надзор учрежден в Воронеже. По окончании срока гласн. надзора подчинен негласному, прекращенному по распоряжению деп. пол. от 21 авг. 1887 г. В 1893 г. деп. пол. разрешил воронежск. губ-ру выдать Бао свидетельство о благонадежности для поступления на госуд. службу.

МЮ 1883, № 11042; 1884, №№ 10897—10898.—Справ. листок.—ДП III, 1884, №№ 1058 и № 1109; 1889, № 502.—Обзоры VI, 69; IX, 131.—Список поднадз., 1886 г.—Хроника, 245.

Участн. народов. движения. Сб. «Народовольцы, III, 290.—А. Татарчуков, Материалы по истории революц.-социальн. движения в Воронежск. губ., 17-19.

Баптиданов, Николай Федорович, сын псаломщика. Род. ок. 1866 г. в м. Репники (Городнянск. у., Черниговск. губ.). В 1886 г. воспитан. 6-го класса Черниговск. дух. семинарии. Принимал деятельн. участие в тайн. украинофильск. кружке Черниговск. семинаристов; состоял кассиром кружка. В окт. 1886 г. после обыска, произведенного семинарск. начальством, при котором найден журн. «Громада», привлекался к дознанию при Черниговск. ж. у. по делу об организации этого кружка (дело В. Андриевского, П. Герасименко и др.); при обыске отобрана «Программа украинских социалистов», писанная его рукой, издание «Громады» и др. Содержался под стражей с 18 окт. по 10 ноября 1886 г., а затем, по ходатайству духовн. нач-ства, освобожден из под стражи и выслан из Чернигова под особ. надзор полиции. По выс. пов. от 18 мая 1888 г. подчин. гласн. надзору полиции на два года в месте жительства его ро-

дителей. В виду взятия его в 1887 г. на военную службу, извещение о подчинении гласн. надзору осталось ему необъявленным. В 1889 г. вышел рядовым в запас. Подчинен негласн. надзору по распоряжению деп. пол. от 13 февр. 1890 г. Работал в филоксерной комиссии Бессарабской губ., потом жил в мест. Репниках, где занимался сельским хозяйством. С 1898 г. служил конторщиком на ст. Медведево (Московско-Виндаво-Рыбинской ж. дор.). По циркуляру деп. пол. от 12 марта 1903 г. освобожден от негласн. надзора.

Список поднадз., 1889 г., стр. 89.—Ведомость XI, 42—48; XIII, 54,

Б. Титлинов, Молодежь и революция, 50, 53. МЮ 1886, № 10285.—ДП III, 1890, № 74, ч. I и № 1000; V, 1887, № 7435-а.

Барад, Давид Нутович (Натанович), еврей, мещанин г. Новоград-Волынска (Волынск. губ.), сын комиссионера. Род. ок. 1869 г. в Одессе. Окончил 3 (?) Одесск. гимназию, где входил в ученическ. кружок самообразования. Был студентом Новороссийск. ун-та и в 1886 г. принадлежал к центральн. студенческ. кружку. В ночь на 14 авг. 1885 г. обыскан в Одессе на основании агент. сведений о его сношениях с неблагонадежн. лицами. По этим сведениям, на общей квартире его, Д. Ш. Ландо и У. Л. Горнштейна происходили сходки. Входил в кружок Д. Кобермана. Вместе с У. Горнштейном и Голландским переписывал и гектографировал нелегальн. брошюры («Воззвание к молодежи» Кропоткина, сказки Щедрина). В авг. 1887 г. присутствовал на сходке у В. Церетелли, где обсуждался вопрос о желательности и возможности террористич. акта в виду предстоящего приезда царя в Одессу. По имевшимся сведениям, в 1887 г. ездил на короткое время за границу, привез нелегальн. литературу и передал ее Коберману. В янв. 1888 г. состоялось постановление о привлечении его к дознанию по делу Галкина и др. (на основании показаний С. Гинзбурга, Д. Кобермана и Е. Шиф), но он еще в 1887 г. успел выехать по паспорту за границу. Дознание было приостановлено до его явки или задержания. В сент. 1887 г. поступил в политехникум в Цюрихе. Входил в состав «Социалистич. литературн. фонда», был членом «Социалистич. клуба», принимал участие в обсуждении рефератов Соловейчика, Варпеховского и др. Стал сторонником «Группы Освоб. Труда». Окончил Цюрихск. политехникум со званием химика-техника. Задержан 10 мая 1897 г. при возвращении в Россию. Привлечен к дознанию при Петербургск. ж. у. как по старому одесскому делу (Д. Кобермана и др.), так и по делу о революц. кружках в Цюрихе. Содержался под стражей с 10 мая по 21 июля 1897 г. Находясь в тюрьме, ходатайствовал о разрешении выехать до решения дела в Америку, изъявляя готовность сообщать русск. правительству сведения о деятельности политически неблагонадежных лиц. Дознанием установлено, что с 1892 г. Б-д отошел от революц. деятельности. В виду выраженного Б-дом раскаяния и данных им «откровенных» объяснений, по соглашению м-ров вн. дел и юст. дознание о нем было прекращено, с подчинением его негласн. надзору полиции. Надзор установлен по распоряжению деп. пол. от 11 сент. 1897 г. В 1898 г. выехал за границу.

МЮ 1885, № 10862; 1887, № 10102; 1890, № 10742.—ДП III, 1897, № 131.—Список поднадз. 1887 г., 13.—Обзоры: XII, 88; XIII, 44.—Ведомость XIV, 55.—Список разыскив. лиц 1893 г., 21—22.—Хроника, 325.

Переписка Плеханова и Аксельрода, I, 32—33 (примеч.).

В. Невский, Группа «Освобожд. Труда» в период 1883—1894 г.г. «Ист.-Рев. Сборник», II (1924), 37.—Н. Бухбиндер, Дело Р. С. Соловейчика. «Кат. и Сс.» 1926, VI (27), 12.—Участники народовольч. движения. Сб. «Народовольцы» III, 290.

Барад (по мужу Друлич), Крейсель (Каролина) Нутовна, еврейка, новоград-волынск. мещанка, дочь комиссионера, сестра Д. Н. Барада. Род. ок. 1861 г. Малограмотная. В 1887 г. жила в Одессе при родителях. Арестована в ночь на 6 дек. 1887 г. в Одессе, 8 февр. 1888 г. освобождена под особ. надзор полиции—в Одессе. Привлечена к дознанию при жанд. уп-нии г. Одессы по делу Ис. Галкина, Емельянченко и др.; дознанием установлено, что в 1884 г. она принадлежала к революц. кружку при Одесск. 3-й гимназии. В 1887 г. принадлежала к кружку одесск. учащейся молодежи, посещала сходки у Д. Кобермана и Ел. Шиф, присутствовала на периодич. чтениях кружка. По выс. пов. от 14 июня 1889 г. подвергнута одиночн. тюремн. заключению в течение 4-х месяцев. Отбывала наказание в Одесск. тюрьме с 29 июня по 29 окт. 1889 г. По освобождении подчинена негласн. надзору в Одессе. В 1892 г. вышла замуж за поднадзорн. Х. О. Друлича. Жила в Одессе, занимаясь домашним хозяйством. По распоряжению деп. пол. от 11 ноября 1896 г. (циркуляр от 30 сент. 1897 г.), негл. надзор прекращен.

МЮ 1887, № 10102 и № 10119; 1889, № 10856.—ДП III, 1889, № 1129; 1890, № 74, ч. 61; 1901, № 1093.—Обзор XII, 87, 149.—Ведомость XIV, 54.—Спис. разыскив. лиц 1893 г., стр. 21.

Участники народовольч. движения. Сб. «Народовольцы» III, 290.

Баранников, Александр Иванович, дворянин Курск. губ., сын отст. капитана. Род. в 1858 г. в г. Путивле (Курск. губ.). В детстве был близок с А. Д. Михайловым. Учился в Орловск. военн. гимназии Бахтина; по окончании ее поступил в 1875 г. в 1-е военн. Павловск. уч-ще в Петербурге. Будучи в уч-ще, познакомился с социалистами, читал нелегальн. литературу, посещал революц. сходки. В конце апр. 1876 г. скрылся из уч-ща, оставив письмо о самоубийстве, перешел на нелег. положение и отправился в народ, под фамилией Семена Яковлева. Сначала был в Ростове н/Д.; работал в качестве грузчика, рыбака, косаря и т. п. во многих друг. местах на юге; в Астрахани работал молотобойцем в кузнице. В нач. 1877 г. являлся одним из членов-учредителей общ-ва «Земля и Воля», в котором был одним из главн. деятелей. В 1877 г. принял участие в землевольч. поселении в с. Мостовке Ардатовск. у. (Нижегородск. губ.); работал в кузнице, устроенной И. Линевым. Вследствие полицейск. слежки должен был бросить поселение и уехал в Петербург. В конце 1877 г. вошел в состав «Большого Совета» «Земли и Воли». Входил в ее «дезорганизаторск. группу». В 1878 г. участвовал в попытках создать посе-

ление в Воронежск. губ. Вместе с Адр. Ф. Михайловым, М. Ф. Фроленко, А. А. Квятковским и др., под видом жанд. офицера принял 1 июля 1878 г. участие в неудавшейся вооружен. попытке освобождения под Харьковом П. И. Войнаральского при перевозке его в

А. И. Баранников.
С фотогр. 1881 г.
Из собр. Музея «Каторга и Ссылка»

Ново-Богородской централ. Жил под фам. «Тюрикова». Вместе с С. М. Кравчинским, принимал участие в организации покушения на Мезенцева и вместе с Адр. Михайловым 4 авг. 1878 г. помог Кравчинскому скрыться (стрелял в подполк. Макарова, сопровождавш. Мезенцева). Жил некоторое время в Орловск. губ., женившись (под фамилией Ипол. Кошурникова), на М. Н. Ошаниной-Оловенниковой. В мае 1879 г. вошел в организованную в Петербурге террористич. группу «Свобода или смерть». В июне т. г. участвовал на Липецк. и Воронежск. съездах землевольцев. После разделения «Земли и Воли» вступил в парт. «Нар. В.»; был членом Исполн. Ком-та партии; после ареста А. Квятковского кооптирован в Распорядит. комиссию (кличка «Семен», «Савка»). В сент. 1879 г. привез в Харьков динамит для готовившихся покушений. Принимал участие в подготовке взрыва царск. поезда под Москвой осенью 1879 г. В нач. 1880 г. вместе с Ал-др. Михайловым и Н. Колодкевичем вел переговоры с представителями польск. социально-революц. партии о совместных действиях. Участвовал в переговорах членов Исп. Ком-та с революционно настроенными офицерами. В 1880 г. помогал Н. Кибальчичу в приготовлении динамита в конспират. квартире на Забалканск. проспекте в Петербурге. Летом 1880 г. вместе с А. И. Желябовым и М. В. Тетеркой, (кличка «Порфирий», «Порфирий Романович»), закладывал динамит под Каменным мостом, на Гороховой ул. в Петербурге, для покушения на Александра II. Вел сношения с тайн. типографией на Подольск. ул. После ареста Ал. Михайлова поддерживал связь с Н. В. Клеточниковым. Приискал квартиру на Мал. Садовой для устройства мины и в янв. 1881 г. участвовал в проведении подкопа из этой квартиры (сырная лавка Кобозевых). Арестован 25 янв. 1881 г. под фамилией Георг. (Григ.?) Иван. Алафузова в Петербурге в квартире Г. Фриденсона, благодаря предательству И. Окладского. Заключен 28 янв. в Трубецкой бастион Петропавловск. крепости. По выс. пов. от 9 дек. 1881 г. предан суду особ. прис. Сената. Переведен 4 февр. 1882 г. из крепости в Дом предв. заключения. Судился с 9 по 15 февр. 1882 г. («процесс 20-ти»). Приговорен 15 февр. 1882 г. к лиш. всех прав сост. и к бессрочн. каторжн. работам в рудниках. Возвращен 26 февр. в Трубецк. бастион и 27 марта 1882 г. по выс. пов. заключен в Алексеевск. равелин, № 14. Умер там от скоротечной чахотки 6 авг. 1883 г.

Справки (А. Баранников, Т. Михайлова, Оловенников).—МЮ, 1881, №№ 8621, 8622.—Доклады 1878, III, 621—649.—Свод указаний (Ук.)—Справ. листок.—Список псевдонимов.—Обзор I, 1881, 17, алф. 4; III, 1882, 93.—Список розыскив. лиц, 1883 г., III, 5.—Список 1879—1884 г.г., л.л. 23, 29 об., 30 об., 34, 38 об.—Бурцев, «За сто лет,» II, 95, 98, 106, 112.—Хроника 61, 64—65, 122, 221.—В. Глинский. Революц. период, II, 248, 259 сл. 376, 396 сл., 401 сл.—Больш. энциклоп. XXI.—Словарь Граната, т. 40, стр. 220, 264—266, 270, 271, 298, 323—327, 638 (Автобиографии А. И. Корнилова-Мороз, Адр. Ф. Михайлова, Ф. Морейнис, Е. Н. Оловенниковой, А. В. Якимовой).—Больш. сов. энциклоп., т. IV.—Новый энциклопед. словарь Брокгауза, т. V.

Завещание Баранникова. «Был.» (загр.) II, 136 (Русск. Истор. Биб-ка, I, 114).—Последние письма Баранникова. «Был.» X—XII (1918), 101, 104.—Письмо А. И. Баранникова, с предисловием Э. Корольчук. «Кр. Арх.» XIV (1926), 176—181.—И. Жук-Жуковский, Ал-др Ив. Баранников, Москва, 1930.

Процесс 16-ти, 21 сл.—Э. Серебряков, Очерки по истор. «Земли и Воли», 40 сл.—Л. Дейч, Четыре побега, 200.—В. Богучарский, Активн. народнич. (Ук.).—В. Богучарский, Из истор. полит. борьбы (Ук.).—Н. Морозов, Повести моей жизни, IV, 85, 92 сл., 126 сл., 241 сл.—С. Кравчинский, Смерть за смерть (1920), 4 сл.—Н. Ашешов, С. Перовская, 56, 58, 75, 91—92.—Л. Дейч, Баловень судьбы, 32—34.—В. Иохельсон, Первые дни «Нар. В.», 29.—Н. Тютчев, Революц. движения 70-х г.г., I, стр. 62, 76, 83, 88, 137, 139, 143, 159, 186.—Н. С. Тютчев. В ссылке, 31, 93.—«Черн. Передел», 7, 66, 78.—Л. Волкенштейн, Из тюремн. воспоминаний (Ук.).—О. Аптекман, «Земля и Воля» (Ук.).—А. Прибылева-Корба и В. Фигнер, Народоволец А. Д. Михайлов. (Ук.).—П. Поливанов, Алексеевск. равелин (1926), 150, 199.—Д. Заславский, А. И. Желябов, 102.—А. Прибылева-Корба, «Нар. В.» Воспоминания (Ук).—Л. Тихомиров, Воспоминания (Ук.).—В. Левицкий, Парт. «Нар. Воля», 62, 66, 89, 94, 98, 102, 104, 106, 126, 175.—В. Фигнер, Собран. сочин., I—II, IV—V (Ук).—Народов. после 1 марта 1881 г. (Ук.). (Программа воспомин. В. С. Лебедева).—М. Фроленко, Записки семидесятника (Ук.).—Е. Колосов, Государева тюрьма Шлиссельбург, 113, 299.—«Нар. Воля» перед царским судом. I—II (Ук.).—Л. Тихомиров, Заговорщики и полиц., (Ук).—Д. Кузьмин, Народовольч. журналистика (Ук.).—В. Короленко, История моего современника, II—IV (Ук.).—В. Селиванов, Моряки народов. 43, 52.—О. Любатович, Далекое и недавное (Ук.).—Исполнит. Ком-т «Нар. Воли» и судьба его членов—А. П. Прибылева-Корба, К биографии А. И. Желябова; —А. Прибылева-Корба, Памяти А. Д. Михайлова. Сб. «Народовольцы» III (Ук.).—Архив «Земли и Воли» (Ук.).—А. Предтеченский, Летопись Петропавловск. крепости, 105, 111, 120.

Хроника арестов. «Лист. «Нар. Воли.» I (1881) (Литература парт.«Нар.Воля.».—Ук.).—Мелкие известия. «Нар. В.» VIII—IX (1882) (Там же).—Заметки о процессе 20-ти. Прибавление к № VIII—IX «Нар. В.» (Там же).—Правительственн. Вестник, 1881, № 67.—Из залы суда. «Вольн. Слово» № 29 (1882), 2—4.—Из тюрьмы. «Вольн. Слово» № 36 (1882), 2.—Хроника. С родины на родину, I (1893), 1.—Процесс 20-ти народовольцев. «Был.» 1906, 1,—А. Д. Михайлов. «Был.» 1906, II, 157.—М. Попов, К биографии И. Мышкина. «Был.» 1906, II, 260.—А. Тырков, К событию 1 марта 1881 г. «Был.» 1906, V, 146.—Отчет о процессе 20-ти народовольцев. «Был.» 1906, VI.—М. Фроленко, Дополнительн. сведения о процессе 20-ти. «Был.» 1906, VI, 297—298.—М. Попов, «Земля и Воля» накануне Воронежск. съезда. «Был.» 1906, VIII, 15, 17, 19, 32.—Процесс 17-ти народовольцев. «Был.» 1906, X, 204—205.—Н. Морозов, Возникновение «Нар. В.». «Был.» 1906, XII, 10.—Н. Фроленко, Комментарий к ст. Н. А. Морозова. «Был.» 1906, XII, 32.—М. Фроленко, Липецк. и Воронежск. съезды. «Был.» 1907, I, 69—71, 73, 80.—М. Попов, Из моего революц. прошлого. «Был.» 1906, V, 275—276, 285—286; VII, 252.—М. Тригони, Из воспоминаний об Алексеевском равелине. «Мин. Годы» 1908, IV, 59, 67.—М. Фроленко, Из далекого прошлого. Сб. «О минувшем» (1909), 266—267.—Н. Морозов, За свет и свободу, «Гол. Мин.» 1915, V, 100.—А. Прибылева-Корба, Воспоминания о «Нар. В». «Гол. Мин.» 1916, IX, 111 сл.—А. Д. Михайлов в крепости. «Был.» III (1917), 213.—О. Буланова-Трубникова. Странички воспоминаний. «Был.» XXIV (1924), 64—65.—Два письма А. Д. Михайлова, «Был.» XXIV (1924), 276—277.—Л. Дейч, «Черн. Передел.» «Ист. Рев. Сборн.» II, 1924 (Ук.).—П. Щеголев, С. Нечаев в Алексеевск. равелине. «Кр. Архив» VI (1924), 78, 79, 80, 98, 101, 104, 105.—Из архива Л. Тихомирова. «Красн. Арх.» VI (1924), 156.—Из автобиографии М. Р. Попова. «Был.» XXIX (1925), 74.—С. Мартыновский, Давно минувшее. «Канд. Звон», 1925, I, 107, 113.—Список арестантов в Алексеевск. равелине. «Ист. Рев. Сборник» III (1926), 301.—А. В. Якимова. Группа «Свобода или смерть». «Кат. и Сс.» 1926, III (24), 15.—М. Фроленко, Начало народовольчества, «Кат. и Сс.» 1926, III (24), 22 сл.—П. Ивановская, Первая типограф. «Нар. В.». «Кат. и Сс.» 1926, III (24), 47.—М. Фроленко, Попытка освобождения Войнаральского.«Кат. и Сс.» 1928, IV (41), 82—87.—С. Лившиц, Подпольн. типограф. 60-х—80-х г.г. «Кат. и Сс.» 1929, I (50), 69.—Л. Дейч, Н. Бух, Первая типография«Нар. Воли». «Кат. и Сс.» 1929, VIII—IX (57—58), 70, 74, 82—83.—Л. Дейч, В. Осинский. «Кат. и Сс.» 1929, V (54), 7, 11, 14, 16—18, 20, 34.—А. Попов, А. Ф. Михайлов, «Кат. и Сс.» 1929, X (59), 179, 180.—П. Щеголев, А. Медведев. «Кат. и Сс.» 1930, X (71), 71—72, 98, 103—104, 106—107.—В. Фигнер, К биографии М. Ф. Грачевского. «Кат. и Сс.» 1929, XI (60), 140.—К процессу Адр. Михайлова, Веймара и др. «Красн. Арх.» XXIX (1930), 149—150, 153—159, 161—163, 165, 168—171, 173—176.—Доклады ген. адъют. Дрентельна Александру II. «Красн. Арх.» т. 40 (1930), 141, 172.

Баранникова, Мария Николаевна—фамилия, под которою значится в розыскн. циркулярах М. Н. Оловенникова-Ошанина (см.).

Список разыскив. лиц 1899 г., стр. 34.

Баранов—фамилия, под которою жил в 1880-х г.г. в Париже и в 1890-х г.г. в Лондоне Моис. Евгр. Гармидор (см.).

Список разыск. лиц. 1893 г., с. 78.

Баранов. В пер. пол. 1880-х г.г. входил в кружок самообразования при земледельческ. школе под Харьковом. Входил в черноперелельческ. организацию.

С. Мазуренко, От «Черного Передела» до коммунистич. партии. «Пути Рев.» 1926, II—III (5—6), 7.

Баранов, рабочий. В 1880 г. высылался в Сибирь.

П. Моисеенко, Воспоминания, с. 45.

Баранов, Аким, слесарь. В 1883 г. входил в Ростове н/Д. в рабочий народовольческ. кружок, руководимый сначала Ясевичем, потом П. Пешекеровым. Арестован в 1884 г.

Г. Н[оволоп]ин, Из жизни рабочих народов. кружков. «Кат. и Сс.» 1929, VIII—IX (57—58), 204—205.—Н. Пешекеров, Рабочий-народоволец Г. Г. Рудометов. «Кат. и Сс.» 1929, XI (60), 165.

Баранов, Евгений Захарович, пятигорск. мещанин, сын мещанина слободы Нальчик (Терск. обл.), торговца железом.Род.ок.1870 г. Ученик Строгоновск. рисовальн. уч-ща в Москве. Задержан 5 февр. 1878 г. при обыске у Л. Меньщикова, с которым временно совместно жил. При обыске самого Б-ва у них найдено 8 рукописей революц. содержания, переписанные им по просьбе Л. Меньщикова. Привлечен к дознанию при Московск. ж. у. (дело Л. Меньщикова и др.). Содержался под стражей с 5 февр. по 28 мая 1887 г., после чего состоял под особ.надзором полиции в слоб. Нальчик. По выс. пов. от 11 сент. 1888 г. содержался в тюрьме в течение 2-х месяцев, а затем подчинен негласн. надзору на два года. Жил в слоб. Нальчике при отце, и в Ставрополе, во Владикавказе. Не имел определенных занятий; изредка сотрудничал в «Терских Ведомостях» и «Приазовском крае». По распоряжению деп. пол., от 9 сент. 1895 г. (циркуляр от 23 ноября 1895 г.), негласн. надзор прекращен.

МЮ 1887, № 10076.—ДП V, 1884, № 5253, ч. I; III, 1889, №1088; 1890, № 74, ч. 62.—Обзор XII, 47, 127.—Ведомость XIII, 60.

Л. Меньщиков, Охрана и революция, I, 26, 65.—Участники народовольч. движения. Сб. «Народовольцы» III, 290.

Баранов, Иван Петрович. В 1883 г. студент 2-го курса Ново-Александрийск. ин-та. За участие в студенч. беспорядках, происходивших в марте 1883 г., исключен из ин-та без права поступления в другие учебн. заведения. Подчинен негласн. надзору в мест. Шполе (Звенигородск. у., Киевск. губ.). В том же году поступил на военную службу в Киеве вольноопределяющимся в 42-й резервн. батальон. В 1895 г. служил счетным чиновником в Люблинск. контрольн. палате.

ДП III 1882, № 881; 1883, № 1475.

Баранов, Илья Осипович, еврей, Александровский мещанин (Екатеринославской губ.), род. в окт. 1865 г., брат Наталии Осип. Коган-Бернштейн. Учился в Александровском уездн. уч-ще, в Екатеринославской гимназии и в горном уч-ще Полякова; курса нигде не окончил. В 1884 г. ездил в Ригу для поступления в Политехникум. В авг. 1885 г. приехал в Харьков для поступления в Технологический ин-т. Поступил в Ветеринарный ин-т. Народоволец. При его помощи А. Макаревский, пробыв после бегства два дня у И. С. Когана, выехал из Харькова в Екатеринослав. В 1886 г. привлечен к дознанию при Харьковском ж. у. по делу А. Энгеля, Г. Д. Тиличеева и др., вследствие близких его отношений с И. С. Коганом и найденных у Браиловского его писем. Находился под стражей с 28 февр. 1886 г. Во время производства дознания проявил признаки душевного расстройства, вследствие чего 26 апр. 1886 г. помещен в психиатрич. отделение Харьковск. губ. земск. больницы; 23 мая выписан из больницы и переведен в тюремный замок, как выздоровевший; однако, и после этого у

Б-ва замечались явления невропатич. характера. По выс. пов. от 18 марта 1887 г. выслан под гласн. надзор в Восточную Сибирь на четыре года. За участие в «бунте» политическ. ссыльных в Иркутск. тюремн. замке в сред. окт. 1887 г. Иркутск. окр. судом 20 ноября 1887 г. приговорен к 8 месяцам тюрьмы. Водворен в Средне-Колымске, где и отбыл тюремное заключение. Вследствие перлюстрации в 1889 г. его письма к Л. Коган-Бернштейн по поводу столетия французск. революции привлечен к дознанию по делу об Уфланде, хранившем противоправит. литературу, и других. По соглашению м-ров вн. дел и юст. (до 8 июня 1891 г.) дело о нем прекращено. В нач. 1890-х г.г. состоял под негласн. надзором в Мелитополе (Таврич. губ.). Выехал в Аргентину. Внесен в розыскн. циркуляр от 12 сент. 1893 г., как подлежащий негласн. надзору.

Сообщение Л. А. Кузнецова.—МЮ 1885 № 10935; 1891 № 10868.—Справ. листок.—Циркуляры деп. полиц. (1889).—Обзор, XI, 88; XII, 171.—Бурцев, За сто лет, II, 130.—Списки поднадз. 1888 г., стр. 116; 1889 г., стр. 92.—М. Поляков, На краю света, 72.

Процесс 21-го, стр. 49.—М. Кротов, Якутск. ссылка, 166.—Участники народовольч. движения. Сб. «Народовольцы», III, 290.

Тан, Колымская Иудея, «Еврейская Летопись», III, 191—193, 196.—А. Макаревский, Революционн. Харьков в 1882—85 г.г., «Летопись революции» 1923, V, 96.—А. Макаревский, Из истории революц. движения 1885—87 г.г., «Летоп. революции» 1924, II, 63.—М. Поляков, Воспоминания о Колымск. ссылке, «Кат. и Сс.» 1928, X (47), 121.—Г. Лурье, Журнал безвременья, «Кат. и Сс.», 1931, VI (79), 164—165.

Баранов, Никифор Никифорович, московск. мещанин, сын московск. мещанки и коллежск. советн. С. И. Колосова. Род. ок. 1861 г. Учился в частн. реальн. уч-ще Воскресенского в Москве вместе с Лаврусевичем. Студент Петровск. Землед. ак-мии в Москве. В 1880 г. собирал у себя учащуюся молодежь и распространял нелег. литературу, получаемую от П. Теллалова, который бывал на квартире у Б-ва. В 1883 г. входил в народовольч. кружок в Москве. На его средства налаживалась постановка народов. типографии. Обыскан 19 дек. 1883 г. в Москве; найдены ящик с типографск. принадлежностями и большое количество нелег. литературы. Арестован и привлечен к дознанию при Московск. ж. у. в 1883 г. по делу С. Сотникова и др. Содержался под стражей по 1 марта 1884 г., когда был освобожден под залог в 5000 р. На допросе показал, что революц. издания получил от Лаврусевича, а типографск. принадлежности—от Сотникова. По выс. пов. от 17 окт. 1884 г. выслан под гласн. надзор в Зап. Сибирь на три года. Привлечен в это время ко второму дознанию при Московск. ж. у. по делу «Общестуденческ. Союза» (дело П. Аргунова и др.) и с 15 сент. 1884 г. находился под стражею. В ноябре (11-го?) 1884 г., находясь в Сретенск. полиц. доме, подал на выс. имя прошение о помиловании, оставленное без последствий. В мае 1885 г. отправлен в Сибирь. Второе дознание о нем разрешено по выс. пов. от 19 марта 1886 г. с продлением срока гласн. надзора еще на два года. Водворен в Тюкалинске (Тобольск. губ.), откуда в окт. 1887 г. за самовольную отлучку переведен в Туринск (Тобольск. губ.). В марте 1888 г. по прошению переведен в Тобольск. В окт. 1889 г., по освобождении от гласн. надзора подчинен негласному с воспрещением по постановлению м-ра вн. дел от 5 окт. 1889 г. жительства в течение трех лет в Таврическ. губ. В 1890 г. жил в Тюмени. В этом году, по прошению отца, разрешено постоянное жительство в Москве. В 1894 г. служил писцом в страх. общ-ве «Отечество», в 1895 г. в Московск. городск. управе; затем жил в Москве без определен. занятий на средства отца. Умер в Москве 31 дек. 1898 г.

Н. Н. Баранов.

С фотогр. 1886 г.

Из собр. Музея «Каторга и Ссылка».

Сообщение Л. А. Кузнецова.—МЮ 1883, № 11335; 1884, № 10858; 1885, № 10885; 1891, № 10910.—Справ. листок.—ДП III, 1883, 1603; 1889, № 1195; 1890, № 74, ч. 76; V, 1883, 3870.—Доклады 1886, II, 258—306.—Списки поднадз. 1886, 1887 г.г., с. 89; 1888 г., стр. 89; 1889 г., стр. 72.—Обзор IX, 73.

Арестная хроника. «Нар. Воля» X, 1884 (Литература парт. «Нар. Воли». Ук.).—Хроника револ. борьбы. «Нар. Воля» XI—XII (1885) (Там же).—Хроника революц. борьбы. «Листок «Нар. Воли» III (1886) (Там же).—Хроника революц. борьбы. «Листок Нар. Воли» III (1886) (Там же).—Хроника. «Вестник Нар. Воли» IV (1884), 222; V (1886), 161.—Н. Сергиевский, Группа «Освобожд. Труда» и марксистск. кружки. «Ист.-Рев. Сборник» II (1924), 93, 97, 106.—Б. Н-ский (Новое о прошлом в зарубежной русск. печати). «Кат. и Сс.» 1926 V (26), 257.—Участники народовольч. движения. Сб. «Народовольцы», III, 290.

Баранов, Николай Дмитриевич, потомств. дворянин Тамбовск. губ., сын поручика. Род. 26 авг. 1859 г. в с. Тихвинском (Усманск. у., Тамбовск. губ.). Окончил Псковск. воен. прогимназию; учился в Михайловск. Воронежск. воен. гимназии, затем поступил в Московск. пехотн. юнкерск. уч-ще, где по болезни курсане кончил. В 1879—1880 г.—канцелярск. служитель Донск. казенн. палаты; в окт. 1882 г. поступил в том же звании в Петербургск. казен. палату; в авг. 1883 г. получил разрешение последней поступить вольнослушателем в Пе-

тербургск. ун-т, где и состоял в 1884 г. В революц. движении принимал участие приблизительно с 1879—1880 г.г. В нач. 1882 г., вследствие его связей, высказываемых им суждений и пр., за ним было установлено негл. наблюдение по Тамбовск. губ. Обыскан 3 апр., арестован и привлечен к дознанию при Петербургск. ж. у. по делу о тайн. типографии, обнаруженной 31 марта т. г. в Петербурге на квартире Сладковой, вследствие его знакомства с Лаговским. Находился под стражей до 20 ноября 1884 г. По выс. пов. от 4 сент. 1885 г. вменено в наказание предварит. содержание под стражей. По распоряжению петерб. градка и моск. ген.-губ-ра, воспрещено жительство в столицах. Выехал в Орел, где служил земск. статистиком; находился под негласн. наблюдением. В Орле в течение 1885—1886 г. г. занимался революц. пропагандой, организовав, вместе с О. Гамзагурди, высланной вместе с ним из Петербурга в дек. 1884 г., кружок учащ. молодежи; намеревался устроить библиотеку с целью полит. пропаганды и писал в Петербург З. Астаповой о высылке нелег. литературы для кружка. В конце 1886 г. переселился в Казань. Занимался там гектографированием и распространением народовольч. литературы. По поводу события 1 марта 1887 г. отгектографировал и разослал разным лицам значительное количество воззваний. Обыскан и арестован в Казани 19 апр. 1887 г.; содержался в Казанск. тюрьме. При обыске взяты нелег. литература, рукописи, гектограф. воззвания, переписка. Привлечен к дознанию при казанск. ж. у., при чем одновременно ему было предъявлено обвинение и по орловск. кружку. На допросах признал себя «убежденным социалистом-революционером» и заявил, что считает своим долгом везде пропагандировать свои убеждения. По выс. пов. от 25 мая 1888 г. выслан под гласн. надзор в Вост. Сибирь на шесть лет. В нач. июля 1888 г. отправлен из Москвы в Сибирь. Водворен в Киренск. окр. (Иркутск. губ), в селе Нижнеилимском. В 1896 г., по распоряжению иркутск. ген.-губра переведен для занятий по ремонту почтов. тракта в Канск. округ. Жил в Ирбейск. вол., а с 1893 г.—в Канске; состоял там дорожным мастером. В 1894 г., по окончании срока гласн. надзора, подчинен по распоряжению деп. пол. от 18 июня 1894 г. негласному с ограничением в праве выбора места жительства в течение пяти лет. Продолжал служить дорожным мастером; жил в разных селах Канск. округа, а с 1898 г.—в Красноярске. Служил пом. бухгалтера в Красноярск. городск. управе и агентом общ-ва «Надежда». В 1903 г. назначен делопроизводителем Красноярской золотосплавочн. лаборатории. С 1905 г. был в партии с.-р. В 1907 г. арестован в Красноярске по подозрению в принадлежности к парт. с.-р. Выслан из Красноярска в Енисейск до снятия военного положения. В ноябре 1907 г. умер в Енисейске.

Сообщение Л. А. Кузнецова.—Сведения Гоштофт-Баранова (из архива Всес. общ-ва политкаторжан).—МЮ 1885, 10818; 1886, № 10147; 1887, № 10008.—Справ. листок.—ДП III, 1889, № 824; 1894, № 522; VII, 1907, № 2156.—Доклады 1891, № 40.—Обзоры: VIII, 92; X, 117; XII, 154.—Хроника, 321.—Список поднадз. 1889 г., с. 104.

А. Поляков, Второе 1-ое марта, с. 63.—Н. К-н, Материалы по истории ссылки в Степной край, 36.—Ф. Кон, Сорок лет, 135.—М. Корбут, Казанское революц. подполье конца 80-х г.г. и Ленин. «Кат. и Сс.» 1931, VIII—IX (81—82), 13—14.—Участники народовольч. движения. Сб. «Народовольцы» III, 290.

Арестная хроника. «Нар. Воля» X, 1884 (Литература парт. «Нар. Воля». Ук.).—А. Макаревский, Политич. ссылка 1888 г. «Пути Револ.» 1926, II—III (5—6), 136.

Баранов, Самуил Борисович, сын купца. В 1882 г. студент Петербургск. ун-та. За участие в студенч. беспорядках, происходивших 10 ноября 1882 г., арестован, исключен из ун-та с правом поступления через год в друг. учебн. заведения, и выслан из Петербурга и Петербургск. губ. В марте 1883 г. состоял под негласн. надзором в Бердянске (Таврическ. губ.). Надзор прекращен до 1892 г.

ДП III, 1883, № 1346, ч. 1—2.

Баранов, Федор Михайлович, одесск. мещанин. Род. ок. 1865 г. Окончил Одесск. технич. железнодорожн. уч-ще. В 1887 г.—помощник машиниста депо Одесса общ-ва Юго-Западн. жел. дорог. В 1887 г. привлечен к дознанию при ж. у. г. Одессы, вследствие того, что в ящике на паровозе, с которым ездил Б-в, был обнаружен в февр. 1887 г. принадлежавший ему сверток с революц. изданиями. По выс. пов. от 6 окт. 1887 г. содержался под арестом при полиции в течение двух недель.

МЮ 1887, № 9960.—Ведомость XII, 27.

Баранова (урожд. Гоштофт), Антонина Симоновна, жена дворянина Н. Д. Баранова. Род. в июне 1867 г. Не состоя в партии «Нар. Воли», участвовала в нелегальн. кружках, в демонстрациях (похороны Н. В. Шелгунова), посещала политич. заключенных в тюрьмах. В 1890 г. о ней упоминала в своих показаниях Неон. Истомина. В 1892 г. ей было воспрещено на три года жительство в столицах и столичн. губерниях и по распоряжению деп. пол. от 30 мая 1892 г. она подчинена негласн. надзору полиции. В 1896 г. в Красноярске обыскана. В 1897 г. жила со своим мужем, Н. Д. Барановым, в с. Урикском (Канск. окр., Енисейск. губ.). В 1906 г. ей отказано в выдаче свидетельства о благонадежности. В 1924—25 г.г. жила в Томске, получала пенсию НКСО.

Из архива Ветеранск. Комиссии при Всес. Об-ве Политкаторжан.—ДП III, 1885, № 1114; V, 1892, № 44, ч. 3; VII, 1890, № 109, ч. 4.

Баранова (урожд. Любимова, во втором замужестве Жевайкина), Мария Ивановна, шуйск. мещанка, дочь шуйск. домовладельца, по мужу московск. мещанка. Род. ок. 1861 г. в Шуе (Владимирск. губ). Окончила Шуйск. гимназию. В 1884 г. кастелянша земск. больницы в Шуе. В июле 1884 г. безрезультатно обыскана в Шуе и привлечена к дознанию по делу о шуйск. противоправит. кружке (дело Предтеченского, Рассадина и др.). Во время дознания состояла под особ. надзором полиции. На допросе признала, что читала журнал «Союз», полученный от Рассадина. По выс. пов. от 30 июня 1886 г. подчинена на год гласн. надзору в избранном ею месте жительства. Надзор отбыла в Шуе. По окончании срока

гласн. надзора подчинена негласному, с воспрещением жительства в столицах и в Петербургск. губ. В дек. 1889 г. ей разрешено жительство в Москве. В 1890 г. вышла замуж за моск. мещанина Жевайкина. В нач. 1890-х г.г. была слушательницей Екатерининск. фельдшерск. курсов в Москве. Летом 1893 г. жила в Рузе (Московск. губ.) в качестве письмоводительницы у литератора Петра Николаева. В 1894 г. деп. пол. отклонено ее поступление на временн. службу в Тобольск. губ.

МЮ 1884, № 10895.—Справ. листок.—ДП III, 1889, № 105; V, 1886, № 6551.—Доклады 1886, III, 575—594.—Ведомость IX, 1884, 4.—Список поднадз. 1887 г., 14.

Н. Аграмков, Шуйск. противоправит. кружок 80-х г.г. прошл. столетия. «Труды Иваново-Вознесенск. губ. научн. общ-ва краеведения», IV, стр. 28, 36, 38—42, 45, 57, 64.

Баранова, Наталья Осиповна—девичья фамилия Н. О. Коган-Бернштейн (см.).

Баранова, Татьяна Ивановна, мещанка г. Черкас (Киевск. губ.). Род. ок. 1865 г. в с. Бирюк (Чигиринск. у., Киевск. губ.). Училась в Харьковск. женск. гимназии; в пер. пол. 1880-х г.г.—слушательница Высш. женск. курсов в Киеве. По распоряжению деп. пол. от 8 дек. 1884 г. вследствие агент. сведений об ее участии в пропаганде, подчинена негласн. надзору в Киеве; позже состояла под надзором в Киеве и Каменец-Подольске. По распоряжению деп. пол. от 21 дек. 1893 г., негл. надзор прекращен.

ДП III, 1884, № 1107.

Барановский, Александр Петрович, поляк, мещанин. Род. ок. 1860 г. в пос. Иновлоц (Равск. у., Петроковск. губ.). Обучался в начальн. уч-ще. Подмастерье пекаря. Поселился в Варшаве в конце 1880 г. Проживая на одной квартире со Слажевичем, посещал сходки; уговаривал Фридриховича, по свидетельству последнего, посещать сходки и распространять нелегальн. литературу; по негласн. сведениям, являлся одним из организаторов рабоч. кружка. Безрезультатно обыскан 2 февр. 1881 г., арестован 3 февр. и привлечен к дознанию при Варшавск. ж. у., по делу о пропаганде в Варшавск. и Сувалкск. губ. (дело Варшавск. соц.-революц. гмины). Освобожден 11 февр. 1881 г. и подчинен особ. надзору. По выс. пов. от 13 янв. 1882 г. по выдержании в тюрьме в течение 3-х мес. подчинен гласн. надзору на год. Освобожден, за окончанием срока, 28 мая 1883 г. от гласн. надзора и подчинен негласному. Жил в Варшаве. По распоряжению департ. полиции 13 февр. 1892 г. освобожден от негл. надзора.

МЮ 1881, №№ 8125—8126.—ДП III, 1881, № 218; 1889, № 790; V, 1881, № 1235, ч. I.—Доклады 1882, I, 43—125.—Обзоры: I, алф., 5; III, 97.

Барановский, Валерьян, воспитанник Каменец-Подольск. дух. сем-рии. В 1882 г. принадлежал к социалистич. кружку семинаристов, организованному Гр. Львовичем.

Б. Титлинов, Молодежь и революция, 30.

Баранский, Станислав Петрович.

См. «Семидесятые годы».

Баратов, Иван Георгиевич, князь, дворянин Тифлисск. губ. Род. 21 янв. 1866 г. В 1887 г.—студент естественник 3-го семестра Новороссийск. ун-та. Исключен из ун-та за участие в студенч. беспорядках, происходивших в дек. 1887 г.

ДП III, 1887, № 662, ч. I.

Барашков, Николай Александрович, дворянин, унт.-офицер запаса, сельск. учитель в Акмолинск. обл. Род. в 1859 г. Обыскан в пос. Плоском (Омск. губ.) 25 мая 1883 г.; обнаружены народов. издания, полученые им от Серг. Мельникова. С 25 мая 1883 г. содержался в Петропавловск. тюр. замке. В 1883 г. привлечен к дознанию при Омск. ж. у. по делу о распространении противоправит. идей и «преступной» переписке. При рассмотрении его дела (по приговору Акмолинск. област. прав-ния?) Сенат нашел (5 марта 1884 г.), что он как собственным признанием, так и свидетельск. показаниями и найденными у него перепиской и прокламацией, изобличен в принадлежности к «противоправительственному» сообщ-ву; «оставлен в подозрении» в произнесении дерзких слов. Приговорен Сенатом к лишен. некоторых прав и преимуществ и к заключению в тюрьму на год и 4 месяца. По выс. пов. от 16 мая 1884 г. подвергнут определенному наказанию, но с тем, чтобы в назначенный ему срок наказания было зачислено время, проведенное им в предварит. заключении.

МЮ 1884, № 10809.—Справ. листок.—Ведомость, VII, 33.

Барбатенко, Иван Евграфович, сын почетн. потомств. гражданина, владелец лесопильн. завода. Род. в 1860 г. В 1883 г. студент Петербургск. ун-та 3-го курса физ.-матем. фак-та. В окт. 1882 г. за участие в студенческ. беспорядках по постановлению универс. суда сделан выговор. Обыскан 16 июня 1883 г. в Н.-Новгороде на основании агент. сведений, что в его квартире происходили собрания членов революц. кружка; при обыске обнаружено несколько революц. гектографиров. изданий. Привлечен к дознанию при Нижегородск. ж. у. Во время дознания состоял под особ. надзором. Дознанием установлено, что никаких сходок у него не собиралось и что вообще в политическ. отношении он являлся лицом «благонадежным». По выс. пов. от 30 ноября 1883 г. сделано строгое внушение, с подчинением его на все время пребывания в ун-те особо бдительному надзору учебн. начальства. По окончании ун-та был лаборантом химич. лаборатории Птб. унив-та. Умер в феврале 1890 г. в Ментоне.

МЮ 1883, № 11256.—Справ. листок.—Венгеров, Список.

Барбатенко, Матрена Евграфовна, дочь потомств. почетн. гражданина, сестра Ив. Барбатенко. Род. В 1863 г. Окончила гимназию в Н.-Новгороде. Жила в Н.-Новгороде, давала уроки. При обыске 16 июня 1883 г. в квартире брата, у ней найдены запрещен. книги (сочинения Лаврова). Привлечена к дознанию при Нижегородск. ж. у., во время дознания состояла под особ. надзором полиции. По соглашению м-ров вн. дел и юст. (до 1 дек. 1883 г.) дело о ней прекращено. Подчинена негласн. надзору, прекращенному по распоряжению деп. пол. от 13 февр. 1885 г.

МЮ 1883, № 11256.—ДП III, 1884, № 1010.—Справ. листок.

Барвинская, Татьяна Григорьевна, дочь дьякона. Род. ок. 1867 г. С 1876 по 1881 г.г. обучалась в школе женского Фроловск. монастыря в Киеве. Жила в Киеве, занималась швейным ремеслом. В виду обнаружения ее адреса в Париже при обыске у эмигрантов и сношений с С. Фойницким привлечена в 1890 г. к дознанию при Петербургск. ж. у. (дело Н. Истоминой, Ст. Фойницкого и др.). Во время дознания находилась под особ. надзором полиции в Киеве. По соглашению м-ров вн. дел и юстиции (до 23 янв. 1892 г.) дознание о ней прекращено.

МЮ 1890, №№ 10747—10749.—Обзор XV, 120.

Бардах, Моисей (Мойша) Лейбович, еврей, мещанин г. Одессы. Род. 25 мая 1868 г. в Одессе. В 1879 г. поступил в Одесск. 3-ю гимназию; вышел из нее в 1887 г., не окончив курса. В марте 1888 г. поступил в Цюрихск. ун-т на медиц. фак-т; в марте 1889 г. перешел в Бернск. ун-т. В 1889 г. привлечен к дознанию при Петербургск. ж. у. по делу о русских революц. кружках в Цюрихе (дело Гуковского, Лангорна и др.), вследствие показаний Б. Рымашевского о том, что Б-х состоял членом русской читальни и вспомогат. кассы, посещал устраиваемые эмигрантами балы, делал взносы в кассу, был знаком с эмигрантами И. Дембо, Н. Рудевичем, А. Гнатовским и Г. Беком. Внесен в розыскной циркуляр деп. пол. от 31 авг. 1889 г.; подлежал аресту и передаче Петерб. ж. у. Арестован 11 сент. 1889 г. в Одессе. С 21 сент. по 23 окт. 1889 г. содержался в Доме предв. заключения; освобожден под залог в 300 р. По выс. пов. от 21 ноября 1890 г. подвергнут тюремному заключению на 6 месяцев. С 19 янв. по 8 июня 1891 г. отбывал наказание в Петерб. одиночн. тюрьме. Подал 10 февр. 1891 г. всеподд. прошение о помиловании, оставленное без последствий. По распоряжению деп. пол. от 14 дек. 1890 г. подчинен негласн. надзору с ограничением в правах выбора в течение двух лет места жительства (столицы, универс. города, Тверь, Н.-Новгород). По освобождении из тюрьмы приехал в Одессу, но, как не имевший там права жительства, через две недели выслан в Аккерман. Всеп. прошение от 22 окт. 1891 г. об отмене запрещения жить в универс. городах и два ходатайства в апр. и мае 1892 г. о разрешении жить в Одессе для лечения оставлены без последствий. Состоял в Аккермане поверенным купчихи Лившиц по продаже хлеба; потом жил в Одессе, служил на стекольном заводе, содержал стекольный магазин. В 1903 г. жил в Екатеринославе.

МЮ 1890, №№ 10706 и 10742.—ДП V, 1888, № 7563; III, 1890, №№ 80 и 602.—Циркуляр деп. пол. от 3/II 1889 г.—Обзор XIV, 112.

Участники народовольч. движения. Сб. «Народовольцы», III, 290.—Аресты в России. «Социал—Демократ» I (1890), 108.

Бардах, Яков Иудович (Юльевич), еврей, Род. в 1859 г. в Одессе. В нач. 1880-х г.г.—студент Мед.-Хир. ак-мии. В 1881—1882 г. входил в кружок студентов ак-мии, независимый от «Нар. Воли». Окончил ак-ию в 1883 г. Впоследствии — известный врач-бактериолог, приват-доцент Новороссийск. ун-та.

С. Венгеров, Список.—Медицинск. список. И. Попов, Революц. организации в Петербурге 1882—1885 г.г. Сб. «Народовольцы» I, 49.

Бардовский, Петр Васильевич, дворянин. Род. ок. 1847 г. в Петербурге в русской семье. Окончил Петерб. 1-ю гимназию и затем Петерб. ун-т со званием кандидата прав. С 1868 г. состоял на госуд. службе по судебн. ведомству. Был мировым судьей в г. Плоцке. С 1880 г.— коронный мировой судья 1-го участка г. Варшавы. По возникновении партии «Пролетариат» Б-ий, не входя в ее состав, оказывал ей значительные услуги: квартира его служила местом для собраний центр. ком-та партии и вообще партийных деятелей, а также для склада нелег. литературы и для хранения партийн. кассы и важнейших партийн. документов. В квартиру Б-го являлись приезжавшие в Варшаву делегаты «Нар. Воли»; поддерживал сношения с народовольцем К. Степуриным и получал от него деньги для варшавск. организации. Принимал участие и в практической работе партии: автор «Воззвания к воинским чинам», предназначенного для распространения в частях войск, расквартированных в Польше, а также статьи, помещенной в № 5 газеты «Proletariat». На Б-го было обращено внимание вследствие показаний Загурского. Обыскан и арестован 28 июня 1884 г. в Варшаве. В квартире его были застигнуты давно разыскиваемые Ст. Куницкий и С. Дзянковская, а также столяр Форминский, позже тоже привлеченный к дознанию. При обыске найдено громадное количество печатных и гектографирован. революц. изданий как «Пролетариата», так и «Нар. Воли», важные рукописные документы, материалы для паспортного бюро, большое количество листов для сбора пожертвований и пр. Аре-

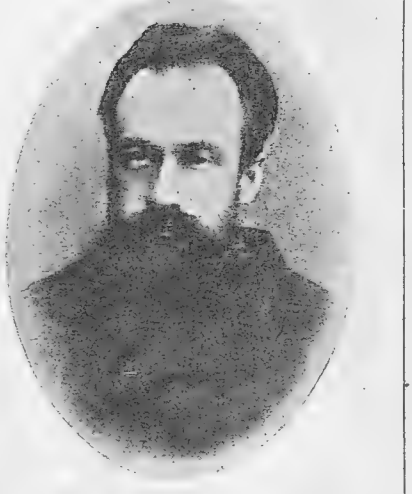

П. В. Бардовский.
С фотогр. 1885 г.
Из собр. Музея «Каторга и Ссылка».

стован и заключен в X-й павильон Варшавск. цитадели. Привлечен в дознанию при Варшавск. ж. у. по делу парт. «Пролетариат». Предан в числе 29-ти лиц воен. суду. Судился Варшавск. военно-окружн. судом с 23 ноября 1885 г.; приговорен 8 дек. 1885 г. к лишен. всех прав и к смертной казни через повешение. Повешен в Варшавск. цитадели 16 янв. 1886 г.

МЮ 1885, № 10881.—Справ. листок.—Обзор, VIII, 57; X, 108.—Хроника, 267, 269—270, 272—273, 288.—Бурцев, За сто лет, II, 121, 125.—Больш. энциклопедия, XXI.—Больш. сов. энциклоп., IV.—Альбом борцов за свободу I, 20—21.

Варшавский процесс 29-ти, 4, 22, 35, 49, 35—55, 107—108, 110—112, 114—115, 118—120, 123, 142, 157, 174.—Сб. «Шлиссельбуржец Л. Ф. Янович», 24, 26, 30.—Очерки по истории социалистич. движения в русской Польше, 42, 57, 63.—Л. Кульчицкий (Мазовецкий), Процесс «Пролетариата», 9 и сл.—М. Маньковский, У подножия виселицы (1930), 9, 13, 19, 23, 26, 29—30, 54, 57—60, 67, 70.—И. Попов. Революц. организации в Петербурге в 1882—85 г.г. Сб. «Народовольцы» I, 61, 137, 170.—К статье М. П. Шебалина. Сб. «Народовольцы» II (Ук.).—В. Новицкий, Из воспоминаний жандарма 19, 239.—Ф. Кон, Сорок лет, 58—60, 83, 115.

Арестная хроника. «Нар. Воля» X (1884) (Литература парт. «Нар. Воля».Ук.).—«Нар. Воля» XI—XII, 1885 (Тоже).—«Листок Нар. Воли» № III, 1886 (Тоже).—Хроника. «Вестн. Нар. Воли», V, 1884, 169.—Нам сообщают. «Общее Дело» № 63 (1884), 16.—Процесс в Варшаве. «Общее Дело» № 79 (1885), 16.—Л. Василевский (Плохоцкий), Польская с.-р. партия «Пролетариат». «Был.» 1906, IV, 211.—Л. Василевский (Плохоцкий), «Пролетариат» перед судом. «Был.» 1906, VII.—К истории отношений партии «Нар. Воли» и партии «Пролетариат». «Был.» 1906, VII, 283, 289, 297—304.—Ф. Кон, У подножия виселицы. «Был.» 1906, VIII, 136, 139, 141.—Сорок лет. «Пути Револ.» 1926, I (4), 89.—Г. Госткевич, Записки пролетариатца. «Кат. и Сс.» 1926, VI (27), 128, 131, 133.—С. Валк, «Кат. и Сс.» 1928, III (40), 197 (Рецензия на книгу «Tad. Rechniewski».)—Ф. Арский, Из истории соц.-революц. партии «Пролетариат». «Красн. Летопись» 1923, VIII, 50, 59, 62, 65—72, 75.

Бардский, Людвиг. В 1888 г.—студент Московск. технич. уч-ща. По агент. сведениям 1888 г., был видным членом кружка Р. Циммермана в Москве.

МЮ 1888, № 11130; 1890, № 10715.

Барзов, Владимир Федорович, крестьянин. Род. ок. 1838 г. Жил на одной квартире в Петербурге с Гр. Петровым и Ст. Халтуриным. Привлечен к дознанию по делу о взрыве в Зимнем дворце. На допросе отрицал свое знакомство с Халтуриным. Содержался под стражей с 9 по 23 февраля 1880 г. По соглашению м-ров вн. дел и юстиции (до 2 июля 1881 г.) дело о нем прекращено.

МЮ 1879, № 7935.

Барковский, Владислав. В сред. 1880-х г.г.—студент Петровск. Землед. ак-ии в Москве. По распоряжению деп. пол. от 23 февр. 1887 г. вследствие политическ. неблагонадежности и сношений с членами революц. кружков подчинен негласн. надзору. В 1887 г. находился в Балте (Подольск. губ.), где отбывал воинск. повинность в 48-м пехотн. резервн. батальоне.

ДП III, 1887, № 889.

Барковский, Семен Николаевич. В конце 1880-х г. г. член кружка студентов Петербургск. духовн. академии.

См. «Словарь соц.-демократов».

Бармалев, Михаил Богданович, фамилия, которою назвался при аресте в Петербурге в ночь на 5 июня 1882 г. М. Ф. Клименко (см.).

МЮ 1883, № 11020.

Бармин, Василий Иванович, сын чиновника. Род. 30 янв. 1869 г. в Тобольске. В 1883 г. окончил Тобольск. дух. уч-ще; затем учился в Тобольск. дух. сем-рии, откуда уволен (вышел?) по окончании первого класса в 1886 г. В 1886 г. выехал в Екатеринбург для поступления в местное горн. уч-ще. В Екатеринбурге познакомился с А. Пеньковским и Ив. Погодаевым, от которых получал запрещен. книги. Служил по вольному найму в Тобольск. окружн. по воинск. повинн. присутствии. В 1887 г. о степени его политическ. благонадежности при Тобольск. ж. у. производилось «администр. исследование», так как он обратил на себя внимание полиции сношениями с политич. ссыльными. Обыскан 25 июля 1888 г. в Тобольске, при чем была найдена гектограф. рукопись: «Протест русской политич. ссылки». Содержался под стражей с 26 июля при Тобольск. ж. у. по делу о тобольск. революц. кружке (дело С. Жебунева, И. Давконта, П. и И. Сухановых и др.). При допросе сделал чистосердечное признание, послужившее исходным пунктом всего дознания. Дознанием установлено, что еще с 1885 г., познакомившись с С.Жебуневым, он стал читать революц. издания, которыми снабжал тайн. библиотеку тобольск. семинаристов; в 1886 г. прислал из Екатеринбурга значительное количество полученных от А. Пеньковского подпольных изданий в Тобольск Ив. Суханову; вместе с П. Сухановым в 1887 г. отгектографировал несколько революц. брошюр («Идеи на штыки не улавливаются», «Политич. террор», «Письма из тюрьмы и ссылки»); в июне 1888 г. по просьбе С. Мельникова спрятал несколько десятков экземпляров гектограф. протеста ссыльных; склонял Филиппова к распространению упомянутого «Протеста». По выс. пов. от 15 ноября 1889 г. по вменении в наказание предварит. содержания под стражей подчинен гласн. надзору на три года по месту его жительства. Ходатайство его в 1890 г. о переводе из Тобольска в Тюмень оставлено без последствий. За окончанием 15 ноября 1892 г. срока гласн. надзора подчинен по распоряжению деп. пол. от 2 дек. т. г. негласному. Служил писцом в Тобольск. управлении госуд. имуществами. С 1897 г. жил в с. Пустынном (Тарск. окр., Тобольск. губ.), где служил волостн. писарем в Карташевск. волости. В марте 1902 г. по болезни вышел в отставку и поселился в с. Муромцевском (Терск. окр.). По циркуляру деп. пол. от 12 марта 1903 г. освобожден от негласн. наздора.

МЮ 1888, № 11098.—ДП III, 1892, № 1011.—Обзор XIII, 35—38, 108.—Ведомость, XII, 45; XIII, 33; XIV, 59.

Участники народовольч. движения. Сб. «Народовольцы», III, 290.—Хроника. «С родины на родину» I (1893), 14.—С. Лившиц, Подпольные типографии 60-х, 70-х и 80-х г.г.. «Кат. и Сс.» 1929, VI (55), 54.—Проект протеста русской полит. ссылки в 1888 г. «Красн. Архив», т. XLI—XLII (1930), 206.—Г. Лурье. Еще о журнале полит. ссылки и о предистории 1889 г. «Кат. и Сс.» 1932, III (88), 142, 145—146, 148.

Барнасус (Барназус?) Екатерина Константиновна, дочь коллежск. советника, служащего в Мелитоп. гор. банке. Род. в 1859 г. в Мелитополе (Таврич. губ.). В 1880 г. слушательница Бестуж. курсов в Петербурге. В 1880 г. разыскивалась по циркуляру деп. пол. и была арестована в Таврическ. губ.; привлечена к дознанию, производившемуся с февр. 1880 г. при Петербургск. ж. у. в связи с убийством Жаркова (о революц. сообщ-ве Е. Ковальской и Н. Щедрина). По показанию Броневского, получала корреспонденцию для Е. Ковальской; на совместной ее и студента Солоника квартире он, Броневский, получил револьвер и кинжал для Н. Щедрина (известного Б-ну под именем Попова). Содержалась под стражей с 23 сент. по 4 окт. 1880 г. По соглашению м-ров вн. дел и юстиции (до 15 мая) 1881 г. дознание о ней прекращено.

Справки (Е. Барнасус, Н. Щедрин).—МЮ 1880, № 8301.—Справ. листок.

Н. Тютчев, Революц. движение 1870—80-х г.г., 83 (Здание у Цепного моста).

Барская (в замуж. Рашкович), Дора Генриховна (Андреевна), еврейка, из купеч. сословия, сестра Як. Барского, жена пом. прис. поверенного. Род. в 1860 г. Окончила медиц. курсы в Петербурге в 1880 г. и в 1884 г. занималась врачебной практикой в Одессе. Арестована в Одессе в ночь на 17 авг. 1884 г.; содержалась под стражей до 16 сент. т. г. Привлечена к дознанию при ж. у. гор. Одессы по делу А. Кашинцева, Г. Борзякова, Я. Барского и др. го подозрению в содействии революц. замыслам своего брата предоставлением ему своего адреса для переписки. По выс. пов. от 16 июля 1886 г. подчинена гласн. надзору на два года в месте, избранном ею для жительства. Продолжала жить в Одессе. За окончанием 16 июля 1888 г. срока гласн. надзора подчинена негласн. с запрещением жить в столицах и в Петербургск. губ. В 1900 г. деп. пол. не имел препятствий к открытию ею в Одессе лечебницы.

МЮ 1885, № 10741.—Справ. листок.—Доклады 1886, III, 649—708.—ДП III, 1889, № 898.—Ведомость IX, 22.—Бурцев, За сто лет, II, 120.—Медиц. список.

Хроника револ. борьбы. «Нар. Воля» XI—XII (1885) (Литература парт. «Нар. Воли». Ук.).

Барский. В 1889 г. подлежал привлечению к дознанию по делу Р. Соловейчика в виду того, что в конце дек. 1888 г. или нач. янв. 1889 г. дал ему в Херсоне свой адрес для присылки в в Херсон нелегальн. литературы. Оказался скрывшимся за границу. Было постановлено привлечь его в случае розыска. В 1890 г. проживал в Париже.

МЮ 1892, № 10537.

В. Невский, От «Земли и Воли», 245—246.

Н. Бухбиндер, Из ранних лет с.-д. пропаганды в России. «Кат. и Сс.» 1926, VI (27), 9, 11, 16, 19.

Барский (он же **Забродин**), Борис Петрович, крестьянин дер. Мишуковой (Боровск. у., Калужск. губ.). Род. ок. 1860 г. Неграмотный. Ткач, рабочий фабрики Гленснера в Москве. В 1888 г. обыскан в Москве в числе многих других лиц по доносу слесаря П. Савельева. По словам Савельева, он входил в рабочий кружок и являлся ревностным вербовщиком новых членов. Обыскан 18 июля 1888 г. и привлечен к дознанию при Московск. ж. у.

Обзор XIII, 16, 93.

Л. Меньщиков, Охрана и революция, I, 58.

Барский, Иоахим-Яков, мещанин. Род. в Одессе в ноябре 1859 г. В 1882—1883 г.г. жил в Париже под фамилией Миллера (или Мюллера), находясь в сношениях с революционерами. Работал в электротехническ. мастерской. У него около двух лет жил в Париже Гр. Федершер, бежавший из России. В нач. 1883 г. подвергнут безрезультатному обыску по подозрению в связях с «анархистами» (по делу о взрыве бомбы в Ганшорене, близ Брюсселя, 23 февр. 1883 г.).

ДП III, 1883, № 115.

Барский, Наум Мотьевич, одесск. мещанин, сын лавочника. Род. ок. 1862 г. Получил домашн. образование. Занимался пропагандой среди рабочих в Одессе и в 1882 г., избегая ответственности, выехал за границу. По сведениям деп. пол., в 1885 г. проживал в Америке. По распоряжению деп. пол. от 2 апр. 1885 г. за его возвращением было установлено наблюдение, с целью тщательн. таможен. осмотра.

ДП III, 1883, № 115.

Барский, Николай Николаевич, отст. рядовой. Род. в 1850 г. в Вильно. Незаконнорожденный. Обучался в доме «Младенца Иисуса» в Вильно. Служил смазчиком на Петерб.-Варшавск. ж. дор. Задержан 13 мая 1886 г. на ст. «Вержболово», как пытавшийся провезти 11 пачек с газетами и книгами революц. содержания («Вестн. «Нар. Воли», «Walka Klass» и др.). Привлечен в 1886 г. к дознанию при Сувалкс. ж. у. по делу о провозе запрещ. литературы (дело Каз. Буцюты и др.), оконченному в 1887 г. Содержался под стражей с 14 мая 1886 г. по 30 окт. 1887 г. По задержании немедленно «чистосердечно» сознался, что вез литературу по поручению смазчика Каз. Буцюты, и рассказал все подробности получения им литературы. По выс. пов. от 22 марта 1889 г. по вменении в наказание предварит. содержания под стражей подчинен гласн. надзору полиции на год. По окончании срока гласн. надзора подчинен негласному, по распоряжению деп. пол. от 16 мая 1890 г. Жил в Вильно. Умер 23 сент. 1890 г.

МЮ 1887, № 9962; 1888, № 11088.—ДП, III, 1890, № 497.—Ведомость XI, 53—54; XII, 48; XIV, 50.

Барский, Павел, дворянин. Студент Новороссийск. ун-та. Привлекался к дознанию по делу Кашинцева.

Ведомость IX, 22.

Барский, Яков Генрихович (Андреевич), еврей, одесск. мещанин. Род. ок. 1863 г. в Одессе. Окончив гимназию в Одессе, поступил в Петерб. ун-т. За участие в студенч. беспорядках, происходивших 8 февр. 1881 г., уволен из ун-та на год. В том же году перешел в Новороссийск. ун-т, где пропагандировал среди студентов необходимость организации кружков. В 1884 г.— студент 4 го курса естеств. отдел. физ.-матем. фак-та. Во втор. пол. 1882 г. вступил в народовольч. группу, организован. в Одессе Н. Саловой. По распоряжению деп.

пол. от 9 июля 1882 г. вследствие политич. неблагонадежн. подчинен негласн. наблюдению. Находился в близких отношениях с Б. Оржихом, А. Кашинцевым и В. Сухомлиным; принимал деятельное участие в организации в 1883 г. в Одессе ученическ. народовольческ. кружков (кличка «Куба»); доставлял кружкам революц. издания и, как один из главн. руководителей ученическ. организаций,

Я. Г. Барский.

С фотогр. 1888 г.
Из собр. Музея «Каторга и Ссылка».

принимал участие в обсуждении ее программы; собирал пожертвования в пользу партии и полит. ссыльных; адрес его иногда служил для явок и был найден в записках Г. Лопатина; входил в одесск. центральн. группу партии, являясь одним из ее главных деятелей. В ночь на 17 авг. 1884 г. обыскан и арестован. Содержался в Одесск. тюремн. замке. Привлечен к дознанию при ж. у. гор. Одессы по делу А. Кашинцева, Г. Борзякова, К. Стери, Л. Шлемензона, Л. Верцинского, П. Маврогана и др. По выс. пов. от 16 июля 1886 г. выслан под гласн. надзор в Вост. Сибирь на 5 лет. Отправлен 13 авг. 1886 г. из Одессы по этапу; водворен в Балаганске (Иркутск. губ.). В виду получения им писем «предосудительного» содержания, корреспонденция его была подчинена просмотру. За окончанием 16 июля 1891 г. срока гласн. надзора, по распоряжению деп. пол. от 6 сент. т. г. подчинен негласному с воспрещением жительства в столицах впредь до особ. распоряжения, а в университ. городах, Твери и Н.-Новгороде в течение 4-х лет. Из Иркутск. губ. выехал в Кишинев. Потом переехал в Саратов, где поступил на службу конторщиком на Рязано-Уральск. ж. дор. В окт. 1894 г. по распоряж. деп. пол. Саратовск. ж. у. было обращено на него особое внимание с установлением за его деятельностью и сношениями бдительн. негласн. наблюдения. В 1897 г. ходатайствовал о праве жительства в Москве, куда была переведена строительная контора, в которой он служил, но получил отказ, как еврей. В мае 1901 г. выехал в Харбин (в Манчжурии); до этого времени проживал в Одессе. В 1904—1905 г.г. занимал видное место в управлении Манчжурской жел. дороги. Совершенно отошел от революц. движения и порвал связи с прежними товарищами (по свидетельству Б. Оржиха). В революции 1905 г. не принимал никакого участия.

Сведения Е. И. Яковенко (Архив кружка народовольцев при Всесоюзном О-ве Политкаторжан).—МЮ 1885, № 10741.—Справ. листок.—Доклады 1886, III, 649—708.—ДП III, 1881, № 1376 и № 1387; 1883, № 115; 1884, № 888; 1886 № 870; 1889 № 286; 1891, № 739.—Обзор IX, 14, 33.—Хроника, 258.—Список поднадз. 1887 г., 41; 1888 г., 39; 1889 г., 33.—В. Бурцев, За сто лет, II, 120.—Словарь Граната, т. 40, с. 430 (Автобиография В. И. Сухомлина).

Б. Оржих, В рядах «Нар. Воли». Сб. «Народовольцы» III, 89—90.—Участники народов. движения. Там же, 290.—Корреспонденция из Одессы и Хроника револ. борьбы. «Нар. Воля» XI—XII (1885) (Литерат. парт. «Нар. Воли». Ук.).—Хроника револ. борьбы. «Вестн. Нар. Воли» V (1886), 160.—Е. Серебрякова, Встреча с Дегаевым. «Был.» XXV (1924), 67.—М. Костюрина, Молодые годы. «Кат. и Сс.» 1926, III (24), 187, 189—190.—В. Сухомлин. Из эпохи упадка парт. «Нар. Воли». «Кат. и Сс.» 1926, III (24), 84; VII—VIII (28—29), 69—70.—Д. М., Две прокламации. «Пути Револ.» 1926, II—III (5—6), 36.—Г. Борзяков, Революц. движение в Одессе в 1882—1884 г.г. «Кат. и Сс.» 1929, VIII—IX (57—58), 129, 148, 156.—Н. Цвиленев, В. Н. Батюшкова-Цвиленева. «Кат. и Сс.» 1930, VI (67), 153.

Барский, Яков Мотьевич, еврей, одесск. мещанин, сын лавочника. Получил домашн. образование. Занимался пропагандой среди рабочих в Одессе и в 1881 г., избегая ответственности, выехал за границу. По сведениям деп. пол. в 1885 г. проживал в Америке. По распоряжению деп. пол. от 2 апр. 1885 г. за его возвращением в Россию было установлено наблюдение с целью тщательного таможенн. осмотра.

ДП, III, 1883, № 115.

Барсов, Константин Яковлевич, сын священника. Род. 30 дек. 1882 г. в с. Налимах (Новоспасском?) (Мензелинск. у., Уфимск. губ.). Окончил Уфимск. гимназию. В 1882 г. поступил в Казанск. ун-т на медиц. фак-т. За участие в студенч. беспорядках, происходивших 29 окт. 1882 г., в ноябре т. г. уволен из ун-та на год без права поступления в друг. учебн. заведения в течение этого времени. Выслан из Казани и подчинен негласн. надзору в Уфе. В ноябре 1883 г. вновь принят в Казанск. ун-т на юридическ. фак-т и освобожден от надзора. В 1885 г. подчинен негласн. наблюдению в виду указаний на его участие в студенч. кружках. В 1887 г. участвовал в коллективн. проводах Вандакуровой и Абрамович. Тогда же были получены указания на его сношения с высланным в Сибирь Влад. Бурцевым (на сестре которого, Вере, он был женат), в связи с чем был обыскан; обнаружен пузырек с жидкостью для тайной переписки. По распоряж. м-ра народ. просв. за участие в землячестве уволен 1 июня 1887 г. из ун-та. На основании положения об охране воспрещено жительство в университетск. городах, а по распоряжению м-ра вн. дел от 4 мая 1889 г.—в Курске, Орле, Риге и Твери. В 1887 г. выбыл в Уфу, где был

подчинен негласн. надзору. В февр. 1888 г. получил разрешение на приезд в Казань, где в мае т. г. сдал экзамен на степень кандидата прав. В том же году вновь обыскан; обнаружены письма эмигранта В. Бурцева. В авг. 1889 г., живя в Уфе, ходатайствовал об отмене ограничений в выборе места жительства, но получил отказ. В 1891 г. не был утвержден миров. судьей по Бирск. округу. В нач. 1890-х г.г. состоял частным поверенным при Уфимск. и Бирск. мировых съездах. Распоряжением деп. пол. от 9 апр. 1894 г. негласн. надзор за ним был продолжен, так как имелись указания на его сношения с политически неблагонадежными лицами, привлекавшимися по делу Н. Истоминой (Н. Беляев); тогда же за ним было установлено тщательное секретное наблюдение вследствие подозрения в сношениях с В. Бурцевым. В конце 1890-х г.г. жил в г. Сарапуле (Вятск. губ.); состоял прис. поверенным при местн. окружн. суде. В 1897 г. не был допущен деп. пол. на госуд. службу. Умер в Сарапуле 26 апр. 1900 г.

ДП III, 1883, № 1346, ч. 1; 1883, № 1523; 1889, № 1217.

М. К о р б у т, Казанск. ун-т, т. II (Ук.).

Хроника борьбы с самодержавием. «Своб. Россия» I (1889), 62.—М. К о р б у т, Казанск. революц. подполье конца 80-х годов и Ленин. «Кат. и Сс.» 1931, VIII—IX (81—82), 8, 21—23.

Барсов, Николай Яковлевич, сын священника, пот. поч. гражданин, брат К. Я. Барсова. Род. ок. 1866 г. в Уфимск. губ. Студент Ярославск. юридич. лицея. Обыскан 15 июня 1886 г. в дер. Глумилине (Уфимск. у.). Заключен в Уфимск. тюремн. замок; по освобождении состоял под негласн. надзором. Привлечен к дознанию при Московск. ж. у. по делу о революц. кружке среди студентов Ярославск. лицея (дело А. Гедеоновского, А. Чумаевского, П. Бессонова и др.). По показанию П. Бессонова, был участником кассы ярославск. кружка. По распоряжению м-ра нар. просв., как привлеченный к дознанию, исключен из лицея. По выс. пов. от 25 ноября 1887 г. подвергнут тюремн. заключению на 3 месяца, с последующим подчинением негл. надзору на 2 года. Наказание отбывал в Уфимск. тюремн. замке по 22 марта 1888 г. По освобождении из тюрьмы состоял под негл. надзором полиции в Уфе. По распоряжению деп. пол. от 10 апр 1890 г. негл. надзор за ним был продолжен. В 1889 г. был управляющим уфимск. отделением «Казанск. Бирж. листка». Служил в 1890 г. по земск. учреждениям в разных городах Уфимск. губ. (Уфа, Стерлитамак, Златоуст). Затем жил на своем хуторе в Стерлитамакск. у., занимаясь хозяйством, а в нач. 1900 г.г.—в дер. Глумилине (Уфимск. у.). По циркуляру деп. пол. от 12 марта 1903 г. негл. надзор за ним прекращен. В 1905 г. деп. пол. не имел препятствий к тому, чтобы он держал экстерном экзамен при Ярославск. юридическ. лицее.

МЮ 1885, № 10212 и № 10221.—ДП III, 1883, № 1589; 1889, № 1320; 1890, № 74, ч. 59.—Обзор XII, 185.

Участники народов. движения. Сб. «Народовольцы» III, 290.

Барсов, Федор Яковлевич, отст. коллежск. секретарь. Род. ок. 1830 г. В 1884 г. привлечен к дознанию в Симферополе при Таврическ. ж. у. по делу о кружке, образовавшемся среди учеников Таврическ. дух. сем-рии (дело А. Сиземского, И. Тонконогова и др.), вследствие непочтительного отзыва о царской фамилии «без употребления дерзких слов». Обязан подпиской о невыезде. Дознанием не установлено данных к его обвинению. По соглашению м-ров вн. дел и юстиции (до 30 окт. 1887 г.) дознание о нем прекращено.

МЮ 1884, № 10910.—ДП III, 1887, № 854.

Барсуков, Иван Григорьевич крестьянин Раненбургск. у. (Рязанск. губ.). Род. ок. 1856 г. Портной по ремеслу. Житель с. Писцова (Раненбургск. у.). Обыскан в янв. 1882 г., при чем взято несколько книг, в том числе «Сила солому ломит». Содержался под стражей с 12 по 24 января 1882 г., а затем состоял под особ. надзором полиции на родине. Привлечен к дознанию по делу о пропаганде среди петерб. рабочих и убийстве шпиона Прейма (дело Е. Судакова, Сидоренко и др.). Основанием к его привлечению послужило отобранное при обыске у Вл. Перова недоконченное письмо к Б-ву, в котором он сообщает, что посылает ему «очень редкие книги» и просит давать их и другим лицам. По выс. пов. от 10 ноября 1882 г. подчинен гласн. надзору на 3 года в месте родины или приписки. Надзор учрежден в с. Писцове. За окончанием 10 ноября 1885 г. срока гласн. надзора подчинен негласному, прекращенному в 1886 г.

Справка (И. Б а р с у к о в).—МЮ 1881, № 8638.—ДП III, 1883, № 1356.—Обзор III, прилож. Ж, стр. 91; V, 50.—Список поднадз. 1884 г., 73.

Участники народовольч. движения. Сб. «Народовольцы» III, 290.

Барташевич, Алексей. В 1882 г. вольнослушатель Петербургск. ун-та. В 1882 г. за участие в студенч. беспорядках по приговору университетск. суда уволен из ун-та.

ДП 1883, III, № 1346, ч. 1—2.

Барташек (Бартошек?) Павел, рабочий фабрики Рудского в Варшаве. Обыскан в ночь на 21 окт. 1883 г. вследствие подозрения в прикосновенности к делу о партии «Пролетариат» в Варшаве. В янв. 1884 г. содержался в Александровской цитадели в Варшаве.

МЮ 1883, № 11116.

Хроника револ. борьбы. «Вестн. Нар. Воли», II (1884), 168.

Бартенев, Виктор Викторович. Один из основателей в 1885 г. в Петербурге «экономического» студенческ. кружка.

См. «Словарь соц.-демократов».

Бартенев, Дмитрий Иванович, дворянин Таврической губ., сын коллежск. ассесора. Род. ок. 1863 г. Учился в гимназии в Одессе; вышел из 3-го (5-го?) класса. В нач. 1880-х г.г.—заводской рабочий в Одессе, слесарь. В 1881 г. привлекался к дознанию по делу о народовольческ. кружках в Одессе и Херсоне (дело М. Дрея, С. Майера и др.). Содержался под стражей с 4 дек. 1881 г. Дознанием установлено, что он принадлежал к куртеевскому кружку в Одессе, часто бывал в конспиративн. мастерской, участвовал в революц. собраниях, распространял народовольч. литературу среди

рабочих. По выс. пов. от 6 окт. 1882 г., по вменении в наказание предварит. содержания под стражей, подчинен гласн. надзору на три года вне местностей, объявленных на положении усиленной охраны. Водворен в Н.-Новгороде, откуда скрылся 25 авг. 1883 г. из-под надзора вместе с Тих. Лебедевым; перешел на нелегальн. положение и принял участие в народов. работе на юге. Разыскивался по циркуляру деп. пол. от 28 ноября 1883 г. Проживал в разных городах: Харькове, Одессе, Севастополе, Ростове н/Д. (под фамилией Сливицкого), в Екатеринославе (жил у Ф. Корецкого), носил клички «Федор», «Николай». После разгрома партии в связи с арестом Г. Лопатина в конце 1884 г. вошел во вновь образовавшуюся в Харькове центральную народовольч. группу; вел пропаганду среди рабочих; находился в сношениях с С. Ивановым, П. Елько, А. Антоновым, Б. Оржихом и др. В февр. 1885 г., живя в Севастополе, вместе с Б. Оржихом и П. Антоновым принимал участие в организации ограбления почты между Мариуполем и Бердянском. Арестован 29 авг. (20 мая?) 1885 г. в Ростове н/Д., где жил вместе с Ф. Ратнер под фамилией Степ. Иваницкого. Его личность была установлена благодаря показаниям П. Елько. Содержался в Ростовск. н/Д. тюремн. замке; переведен в Петербург, где с 19 окт. 1885 г. по 8 янв. 1886 г. содержался в Петропавловск. крепости, после чего сдан конвою для отправки в Харьков. Привлечен к дознанию при Харьковск. ж. у. Кроме того, привлечен при Екатеринославск. ж. у. к другому дознанию по делу о покушении на ограбление почты (дело И. Хмелевцева, А. Карпенко и др.). На допросах дал предательские показания. По выс. пов. от 22 апр. 1887 г. подлежал высылке под гласн. надзор в Вост. Сибирь на 5 лет, если по другому делу не последует более строгое взыскание. По соглашению м-ров вн. дел и юстиц. второе дознание о нем (Екатеринославское) было прекращено, в виду состоявшегося приговора по первому делу. Отправленный из Бутырск. тюрьмы в Москве весною 1887 г. в Сибирь и водворенный в Минусинске, Б-в был вскоре вновь увезен в Петербург для допроса в качестве свидетеля по делу Яцевича, в виду новых открывшихся обстоятельств дела. Доставлен 8 дек. 1887 г. в Петербург, где содержался в Доме предв. заключения, а затем переведен в арестантские номера при здании Штаба корпуса жандармов. Заболел там падучею болезнью. Подал 10 дек. 1887 г. заявление, что если его заключение при деп. пол. является снисхождением, то он просит отправить его в такое место заключения, какое полагается по закону. В янв. 1888 г. снова находился в Доме предвар. заключения. В качестве свидетеля по делу Яцевича отказался давать какие бы то ни было показания, вследствие чего снова отправлен в Сибирь для водворения в Якутск. обл. В ноябре 1888 г. прибыл в Якутск. обл., где водворен в Верхоянске. По постановлению Особ. совещания от 31 марта 1892 г. срок гласн. надзора продолжен еще на 2 года, т. е. до 22 апр. 1894 г. Вместе с другими ссыльными подал 3 апр. 1893 г. верхоянскому исправнику заявление «оскорбительного содержания» (по поводу некоторых его распоряжений). Находился по этому делу под следствием. Вообще вел себя «предосудительно» как на пути, так и в ссылке, всегда принимал одним из первых участие в разных выступлениях, стараясь загладить свое предательство. По окончании срока гласн. надзора, по распоряжению деп. полиц. от 2 июня 1894 г. подчинен негласному надзору, с ограничением в праве выбора места жительства в течение 5-ти лет. Из Верхоянска переехал в с. Чурапчу, где работал в качестве фельдшера. 31 янв. 1923 г. застрелился в Чурапче.

Д. И. Бартенев.

С фотогр. 1890-х г.г.
Из собр. Музея «Каторга и Ссылка».

Сообщение Л. А. Кузнецова.—Справка (Д. Бартенев).—МЮ 1882, № 9250; 1883, № 11297; 1884, № 10918; 1885, № 10935; 1886, № 10138, № 10145, № 10251; 1887, № 9954 и № 10075.— Справ. листок.—ДП III, 1883, № 4 и № 334, ч. I; 1894, № 584; V, 1882, № 3434, т. I.—Обзор, II, 50, 57; V, 49; X, 16, 75; XI, 38; XII, 172.—Ведомость, XIII, 63; XI, 20.—Список 1884—1887 г.г., л.л. 49, 53 об.—Список поднад. 1884 г. 56; 1888 г. 36; 1889 г., 93.—Хроника, 286.—Бурцев, За сто лет, II, 124.

Процесс 21-го, стр. 49.—Л. Тихомиров, Воспоминания (Ук.).—М. Кротов, Якутская ссылка 70-х—80-х г.г., 116—167.—А. Израэльсон, Скорбные страницы Якутск. ссылки. Сб. «В Якутской неволе», 204.—А. Капгер, Верхоянская ссылка, 18.—Б. Оржих, В рядах «Нар. Воли». Сб. «Народовольцы» III, 94,171.—Участники народовольч. движения. Там же, 290.

Корреспонденции. Одесса. «Нар. Воля» VIII—IX (1882) (Литература парт. «Нар. Воля». Ук.).—Хроника арестов. «Лист. Нар. Воли» I (1887) (Там же).—Хроника револ. борьбы. «Нар. Воля» XI—XII (1885) (Там же).—Из Ростова на Дону. «Листок «Рабоч. Дела» IV, дек., 1900, с. 17.—И. Манучаров, Мой процесс. «Был.» 1906, VII, 51.—Новополин, Из истории рабоч. движения (1880—1903). «Летоп. Револ.» 1923, II, 18—19.—И. Веденьев, В харьковск. революционных кружках 1882—89 г. «Летоп. Революции» 1923, V, 100, 108—109.—А. Макаревский, Революц. Харьков в 1882—1885 г.г. «Летоп. Револ.», 1923, V, 74, 81, 83.—А. Макаревский, Полит. ссылка 1888 г. «Пути Револ.», 1926, II—III (5—6), 133.—А. Гедеонов-

ский, Из Петербурга в Сибирь. «Кат. и Сс.» 1926, V (26), 192.—В. Сухомлин, Из эпохи упадка партии «Нар. Воля». «Кат. и Сс». 1926, VI (27), 65.—П. Л. Антонов в Петропавл. крепости, «Красн. Арх.» XXXI (1928), 115, 117.—П. Пешекеров, Рабочий-народоволец Г. Г. Рудометов. «Кат. и Сс.» 1929, XI (60), 166.

Бартенева (урожд. Броневская), Екатерина Григорьевна, дворянка, дочь офицера, землевладельца в нескольких губерниях; владела имениями в Буйск. у. (Костромск. губ.) и в Любимск. у. (Ярославск. губ.). Род. 25 мая 1843 г. в Петербурге. Училась в Екатерининск.

Е. Г. Бартенева.

С фотогр. 1890-х г.г.
Из собр. Музея «Каторга и Ссылка».

ин-те в Петербурге. В 1863 г. вышла замуж за гвард. подпоручика Бартенева. В 1867 г. уехала с мужем в Швейцарию. Жила в Женеве, сблизилась с М. Бакуниным, вступила в члены I-го Интернационала (под именем «Матвеевой»), стала членом тайного «Интернационального Братства» Бакунина; затем перешла в марксистскую русскую секцию Интернационала. Завела сношения с французск. революционерами; в 1869 г. или в нач. 1870 г. ездила в Париж по революц. делам. В 1871 г. жила в Париже и принимала какое-то участие в Парижской Коммуне (характер его не выяснен). Была близко знакома с П. Л. Лавровым. Летом 1871 г. вернулась в Петербург и по возвращении подвергнута в июле 1871 г. строгому, но безрезультатному обыску. Начала литературную работу. Поддерживала сношения с революционерами. В конце 1870-х г.г. в ее доме в Петербурге бывали многие видные народники и народовольцы (Д. Клеменц, С. Кравчинский, Н. Армфельд, Н. Кибальчич, Н. Морозов, О. Любатович). В июле 1876 г. предоставила крестьянам безвозмездно всю землю в своем костромск. имении, но не сделала того же и в ярославск. имении, так как не была еще утверждена в правах наследства. Тогда же жила в Буе (Костромск. губ.) у Н. Армфельдт, как у своей знакомой. По распоряжению петерб. губ-ра, вследствие крайней полит. неблагонадежности подчинена строг. негласн. надзору с 20 авг. 1876 г. В дек. 1876 г. получила отказ в выдаче ей заграничн. паспорта. Усвоила взгляды, близкие к марксистским. Много занималась литерат. работой в разных изданиях, писала в заграничн. газеты корреспонденции о русских делах в револ. духе. Была близка в 1880-е г.г. к народовольцам, оказывала им различные услуги. В янв. 1889 г. ездила в Париж, где работала на всемирной выставке в русском отделе. Участвовала, под именем «Артеневой», на 1-м конгрессе II Интернационала; была одним из секретарей конгресса. Близко познакомилась с некоторыми вождями германской и австрийской соц.-демократии. По циркуляру деп. пол. от 8 марта 1889 г. за ее возвращением в Россию было установлено наблюдение. Вернувшись в сент. 1889 г. в Петербург, вела занятия в женск. и мужском рабочих кружках с.-д. характера, хранила кассу центр. комитета петерб. рабочих кружков (1890—1891). Была близка к Брусневской орг-ции. В 1890 г. в бумагах эмигранта Ст. Мендельсона при обыске в Париже были найдены компрометирующие Б-ву материалы. На этом основании, а также в виду имевшихся раньше о ней неблагоприятных сведений, была обыскана в конце 1890 г. в Петербурге; найдены в значит. количестве печатные и гектограф. запрещ. издания, а также рукописи и переписка, говорящие о ее революц. деятельности. Привлечена к дознанию при Петербургск. ж. у., установившему ее связь с эмигрантами, корреспондирование в заграничные издания, участие в конгрессе Интернационала. Найдена «вредной и опасной для общественного порядка». По выс. пов. от 23 мая 1891 г. подчинена гласн. надзору на 4 года в избранном месте жительства, вне столиц, столичн. губерний, университетск. городов, Тверской губ. и Н.-Новгорода. Жила под гласн. надзором в Пскове; поддерживала там отношения с неблагонадежн. лицами. В силу манифеста 14 ноября 1894 г. по выс. пов. от 12 янв. 1895 г. освобождена от гласн. надзора. В авг. 1898 г. возвратилась в Петербург, где и жила до смерти. В 1905 г. выступала на митингах в Петербурге под именем «Веры Петровны» в качестве меньшевички. Сохранила до последних дней своей жизни интерес к революц. молодежи и к револ. движению. Умерла 19 авг. 1914 г. от рака в Петербурге в Елисеевской больнице для бедных женщин.

МЮ 1890, № 10810.—Доклады 1891, № 38.—ДП III, 1889, № 140; 1889, № 726; 1890, № 74, ч. 40; 1893, № 231.—Обзор XV, 99, 148; XVI, 71, 106.—С. Венгеров, Список.

И. Книжник-Ветров. Бартенева-социалистка и писательница. «Кат. и Сс.» 1929, XI (60), 35—65;—К. Иерополькский, Несколько дополнений к статье И. Книжника о Е. Г. Бартеневой. «Кат. и Сс.» 1930, II (63), 179—183.—Некрологи: «День» 1914, № от 31 авг.; «Ист. Вестник» 1914, X; «Новое Время» 1914, № 13829.

В. Невский, Очерки (Ук.).—М. Сажин, Воспоминания (Ук.).—Ю. Стеклов, М. А. Бакунин, II, 433.—М. Брусневъ, Первые революц. шаги Л. Красина. Сб. «Л. Б. Красин», 63.—И. Книжник-Ветров, А. В. Корвин-Круковская (Ук.).

В. Голубев, Страничка из истории рабоч. движения. «Был.» 1906, XII, 119.—И. Гревс, В годы юности. «Был.» XVI (1921), 161.—М. Брусневъ, Возникновение первых с-д. орган-ций. «Прол. Револ.» 1923, II (14), 23, 25.—И. Книжник, Детство и юность Елиз. Дмитриевой. «Кат. и Сс.» 1930, XI (72), 59—60, 80—81.

Бартеньев, Михаил, дворянин. В 1886 г. привлекался к дознанию при Тамбовск. ж. у. по обвинению в политич. неблагонадежности вследствие доноса на него. Дознание о нем прекращено.

Ведомость XI, 34.

Бартницкий, сапожник в Варшаве. Обыскан в Варшаве в ночь на 21 окт. 1883 г. вследствие подозрения в прикосновенности к делу о партии «Пролетариат».

МЮ 1883, № 11116.

Бартошевич, Стефан-Тадеуш Епифанович, поляк, дворянин. Род. 15 мая 1870 г. Учился в Одесск. 3-й гимназии. В 1888 г. поступил на естеств. отдел. физ.-мат. фак-та Новороссийск. ун-та. За участие в студ. беспорядках, происходивших 20 ноября 1889 г., исключен из ун-та и подчинен негл. надзору с воспрещением жительства в столицах и в столичн. губерниях. По распоряж. мин. нар. просв., воспрещена педагогическ. деятельность и поступление в какое-либо учебн. заведение. В 1893 г. выехал за границу по паспорту, выданному волынск. губ-ром 31 авг. т. г. По циркуляру деп. пол. от 31 дек. 1893 г. за его возвращением было установлено наблюдение.

ДП III, № 1131; V, 1885, № 6121.

Барыбин, Владимир Петрович, пот. дворянин, отст. канцелярск. служитель. Род. ок. 1858 г. Учился сперва в Сарапульск., а затем в Пермск. реальн. уч-щах; последнее окончил в 1879 г. С 1880 до 1884 г. состоял вольнослушателем Петербургск. ун-та; в 1882 г. по его инициативе был организован студенч. кружок «Корпорация», для которого устав написал Хлопин и др. Осенью 1883 г. вошел в кружок студенческ. молодежи, задавшийся целью изучить процессы по легальн. газетам (В. Харитонов, М. Брамсон, А. Магат и др.). В том же году был близок со студ. Ал. Леонтьевым, с которым жил на одной квартире, где устраивались сходки и гектографировалось запрещ. издание «Студенчество». К дознанию по этому поводу не привлекался. В конце 1885 г. образовал в Петербурге, преимущественно среди фабричных рабочих (завербовано до 200 человек), общ-во «Взаимность» с целью экономическ. самопомощи; в янв. 1886 г. обратился в м-во вн. дел с ходатайством о разрешении открыть такое общ-во. По собранным негласн. путем сведениям было выяснено, что замышлявшееся общ-во имело противоправит. цели и среди своих членов носило название «Общ-во страхования от администр. и фабричн. произвола». В виду «вредного влияния» Б-на на рабочих, петерб. град-ком в 1886 г. запрещено жительство в Петербурге и Петерб. губернии. Подчинен негл. надзору в Перми; в июне 1887 г. переведен в Тверь. С 1888 г. был частным поверенным сначала при Тверск. съезде миров. судей, а затем при Тверск. уездн. съезде. В Твери вошел в кружок местн. неблагонадежн. лиц: Сотников, Ершов, Ястребов и др. К нему в Тверь приезжали Королев, Медынцев, Гурьев и др. Играл в Твери руководящую роль и стал в 1892 г. во главе кружка («Союза») (был организатором), имевшего ближайшей целью—издание нелегальн. литературы, а в дальнейшем объединение всех противоправительств. сил. С дек. 1892 г. состоял под особым наблюдением. В янв. 1893 г. в квартире Б-на был отгектографирован № 1 революц. сборн. «Союз», в марте—№ 2; кроме того, выпускались и другие революц. издания («Капитал» Маркса в изложении Девилля, «Историч. письма» П. Лаврова, части брошюр П. Аксельрода «Задачи рабочей интеллигенции», Г. Плеханова «Русский рабочий», В. Засулич «Варлен» и др.), распространяемые в Твери, Москве и Петербурге. Обыскан в ночь на 9 окт. 1893 г. в Твери; найдены различн. революц. рукописи, большое количество разной революц. литературы, всевозможные принадлежности для гектографирования и пр.; в саду были найдены зарытыми в землю типографск. шрифт и литографск. камень. Арестован 9 окт. и увезен в Петербург. Привлечен к дознанию при Петербургск. ж. у. по делу о тверск. революц. кружке «Союз». Содержался с 11 окт. 1893 г. в Петропавл. крепости; с июня 1894 г.—в Доме предв. заключения. На допросе признал себя виновным в том, что гектографировал с целью распространения революц. издания, которым, по его словам, старался придать характер беспартийности, так как сам не принадлежал к какой-нибудь определенной фракции революционеров; отказался назвать своих помощников. Дознанием установлено, что Б-н, «по своим дарованиям не представлявшийся выдающимся агитатором», в течение нескольких лет пропагандировал в Твери революц. идеи не только посредством распространения литературы, но и посредством устройства у себя сборищ для чтения нелег. сочинений. По выс. пов. от 1 марта 1895 г. подвергнут тюремн. заключению на 2 года с зачетом в срок этого наказания времени, проведенного им в предварит. заключении, и с последующей высылкой под гласн. надзор на 3 года в северо-восточн. уезды Вологодск. губ. Для отбытия наказания 8 марта 1895 г. заключен в Петерб. одиночн. тюрьму, откуда освобожден за окончанием срока 14 окт. 1895 г. По выс. пов. от 11 окт. 1895 г. ссылка в Вологодск. губ. была заменена высылкою на тот же срок в Оренбургск. губ. Водворен в Оренбурге. По выс. пов. от 24 окт. 1896 г. срок гласн. надзора, на основании манифеста 14 марта 1896 г., сокращен на год. В окт. 1897 г., по освобождении от гласн. надзора, подчинен негласн. с воспрещением жительства в столицах и в Петерб. губ. впредь до особ. распоряжения. До 1898 г. жил в Оренбурге; сотрудничал в «Самарской Газете» и в «Тургайской Газете». Со вт. пол. 1898 г. до 1903 г. жил в Самаре; служил в управлении Самаро-Златоустовск. ж. дор. Вел знакомство с неблагонад. лицами, занимался устройством артелей мастеровых. В 1902 г. ему разрешено повсеместн. жительство.

МЮ 1887, № 10094.—ДП III, 1890, № 74, ч. 65; 1893, № 1293, ч. 1; 1897, № 1351; V, 1882, № 2892;

1896, № 40, ч. 2, лит. А. — Обзор XVII, 58—62; 64—69, 230, 286.—С. Венгеров, Список.—Дела упр. коменданта Петропавл. крепости, 1893, № 71, л.л. 87, 93; 1894, № 71, л.л.53—54, 58—59; 1894, № 76, л. 7.

Проф. Хлопин, Из воспоминаний студента 80-х г.г.. Юбилейн. сборник Военно-Медиц. академии (1897), 130.—Н. Сергиевский, Партия русских соц.-демократов, 122--123.—И. Алексеев, Провокатор Анна Серебрякова, 102.—А. Спиридович, Партия социалистов-революционеров, 29—30.—Л. Меньщиков, Охрана и революция, I, 112, 113, 115—116, 118—119,393.—М. Брамсон, Отрывки из воспоминаний. Сб. «Народовольцы» I, 82.

Хроника, «С родины на родину» IV (1894), 221—222.—«Лет. Листки Фонда Вольной Русск. Прессы» 1894, № 9, стр. 4.

Барыков, Всеволод Иванович, дворянин, сын подпоручика. Род. 15 ноября 1868 г. в г. Галиче (Костромск. губ.). Учился в Костромск. гимназии. В 1886—1887 г.г. был членом гимназическ. костромск. кружка самообразования, носившего название «Члены библиотеки». Осенью 1888 г. через А. Волкова познакомился с Яблочковым и помогал ему в восстановлении этого кружка, заглохшего перед тем, и в создании нескольких новых подобных кружков. В 1889 г. поступил в Московск. ун-т. Входил в народовольч. кружок. Установил связь с М. Сабунаевым, который бывал на его и Каратыгина квартире. Составил для кружка саморазвития, в который он входил, программу для изучения обществен. и экономич. строя России. Бывая в Костроме, посещал сходки местного народовольч. кружка (М. Сабунаев, Б. Успенская и др.). Летом 1890 г. обыскан и арестован в Москве. При обыске взята тетрадь «тенденциозн. содержания». Содержался под стражею с 20 июня по 24 дек. 1890 г., когда был освобожден под особ. надзор. полиции. Арестован снова 7 янв. 1891 г. Привлечен к дознанию при Московск. ж. у. по делу о кружке, рассылавшем из Москвы революц. издания (дело П. Аносова, И. Мягкова, К. Намитниченко, Каратыгина и др.). По сведениям деп. пол. входил в студенч. «центральное бюро», рассылавшее из Москвы в 1890 г. воззвание «Кара» и «Новейшие подвиги сибирских палачей»; был связан с народнич. группою Н. М. Астырева. На допросе признал, что был знаком с М. Сабунаевым и что в нач. 1890 г. организовал кружок саморазвития, для которого составил программу занятий. По выс. пов. от 11 дек. 1891 г. подвергнут тюремн. заключению на год и 6 месяцев. Наказание отбывал в Петерб. одиночн. тюрьме, куда поступил 11 янв. 1892 г. По освобождении, за окончанием срока 11 июня 1893 г., из тюрьмы подчинен негл. надзору с ограничением в течение трех лет в праве выбора места жительства (столицы, унив. города, Тверь, Н.-Новгород, Ярославль). Жил в усадьбе Готовцево (Галичск. у.), занимаясь сельск. хозяйством. С 1896 г. отбывал воинск. повинность в Вильне. С 1899 г. состоял земск. статистиком в Саратове, позже (ок. 1901 г.) в Костроме, где служил в оценочн. отделении губ. земск. управы. В 1904 г. избран членом Галичск. уездн. земск. управы.

Из автобиографии Н. И. Алякритского (Из архива народов. кружка при Всесс. о-ве политкаторжан).—МЮ 1887, № 9966; 1890, № 10715; 1891, № 10904; 1892, № 10522.—Доклады 1891, № 101.—ДП III, 1893, № 388 и № 606.—Обзор XV, 45, 46, 48, 150; XVI, 113.

Л. Меньщиков, Охрана и революция, I, 75, 93, 105.—Известия из России. «Соц.—демократ» III, (1890), 129.—К истории сабунаевск. револ. организации 1889—1890 г.г. Из автобиографии С. А. Островского. Воспоминания «В. С. Турковского. Сб. «Народовольцы» III (Ук.).—Участники народов. движения. Там же, 290.

Барыкова (урожд. Каменская, по перв. мужу Карлинская), Анна Павловна, дворянка, дочь писателя П. П. Каменского. Род. 22 дек. 1839 г. в Петербурге. В 1856 г. окончила Екатерининск. ин-т в Петербурге. В февр. 1857 г. вышла замуж за артил. офицера Н. Карлинского. В 1862 г. вышла вторым браком за прис. пов. С. А. Барыкова и переехала на юг. Поэтесса и беллетристка. Начала

А. П. Барыкова.
Из кн. «Галлерея русск. писателей».

печататься с половины 1870-х г.г. в «Отеч. Записках», «Деле» и др. журналах. Автор политическ. памфлета-поэмы на Александра III «Как царь Ахреян ходил богу жаловаться», изданного впервые народовольцами в 1883 г. В перв. пол. 1880-х г.г., проживая в Ростове н/Д., оказывала некоторые (денежные и др.) услуги народовольцам. В 1884 г. к ней приехала с рекомендацией от П. Якубовича Г. Добрускина. Обыскана и арестована 17 окт. 1884 г. в Ростове, причем взято несколько писем П. Якубовича частного характера. Содержалась под стражей с 17 окт. до 15 ноября 1884 г., когда была освобождена под денежный залог. Привлечена к дознанию при Петерб. ж. у. по делу о руководящем кружке партии «Нар. Воля», в виду обнаружения в записях Г. Лопатина ее адреса, как явки для центра. По соглашению м-ров вн. дел и юстиции (до 3 апр. 1887) дознание было прекращено. Продолжала жить на юге. Имела некоторые связи с ростовскими рабочими (в частности, с организацией Н. Мотовилова). Последние годы жизни находилась под влиянием толстовских идей; была сотрудницей редакции «Посредник». Умерла 31 мая 1893 г.

МЮ 1885, № 10939.—Обзор, IX, 38.—Хроника, 264.—Бурцев, За сто лет, II, 121.—Венгеров, Словарь, II, 207—208.—Галлерея русских писателей, 427.—Энц. словарь Брокгауза, III.—Новый энцикл. словарь Брокгауза, V.—Словарь Граната, V.—Больш. Сов. энцикл., V.—Д. Языков, Обзор, XIII (перечислены некрологи).—С. Венгеров, Список.

Биографич. очерк Барыковой и отрывки из ее писем при ее книге «Стихотворения и прозаич. произведения» (Спб., 1897).—А. П. Барыкова, Сказка про то, как царь Ахреян ходил богу жаловаться. Предисловие А. Полякова. П., 1922.—С. Любимов, Запрещенные стихотворения А. П. Барыковой. «Кр. Арх.» VI (1924), 256—259.

В. Богучарский, Из истории полит. борьбы (Ук.).—В. Невский, Очерки, 354.—А. Бах, Записки народовольца (Ук.).—В. Сухомлин, Процесс 21-го. Сб. «Народн. Воля» перед царским судом», II (Ук.).

Хроника революц. борьбы. «Нар. Воля» XI—XII (1885) (Литература парт. «Нар. Воля». Ук.).—Н. Сергиевский, Группа «Освоб. Труда» и марксистск. кружки. «Ист.-Рев. Сборник» II, 217.— В. Сухомлин, Из эпохи упадка парт. «Нар. Воля». «Кат. и Сс.» 1926, VII—VIII (28—29), 66.—С. Лившиц, Подпольные типографии 60-х, 70-х и 80-х годов. «Кат. и Сс.» 1929, II (51) 62.

«Бас»—революц. кличка С. Л. Пацановского (см.)

«Обзор» VIII, 50.

«Бас»—революцион. кличка, под которой был известен среди членов кружка М. Дилятицкой Абрам Симх, Скляр (см.).

МЮ 1891, № 10963.

Басалаев, Василий Алексеевич, крестьянин. Уволен от должности истопника в Зимнем Дворце и после взрыва 5 февр. 1880 г. ушел, несмотря на запрещение. Привлечен к дознанию по делу о взрыве во дворце. Содержался под стражею с 5 по 23 февраля 1880 г. По соглашению м-ров вн. дел и юстиции (до 2 июля 1881 г.) дознание о нем прекращено.

МЮ 1879, № 7935.

Басинский, Валерьян Валерьянович, дворянин Пензенск. губ., уволенный в запас артиллерии штабс-капитан 90-го пехотн. резервн. батальона, мелкий землевладелец Пензенск. губ. Род. ок. 1857 г. Учился в Пензенск. гимназии. В 1876 г. поступил на службу вольноопределяющимся в 160-й Абхазск. полк. Командирован в Казанск. пехотн. юнкерск. уч-ще, которое окончил. В 1879 г. произведен в прапорщики, в 1880—в поручики, в 1881—в штабс-капитаны. Высоч. приказом 2 авг. 1881 г. уволен по домашним обстоятельствам от службы с зачислением в запас армии. С 9 июля 1881 г. состоял под особ. надзором военн. нач-ства, а с 18 сент. т. г. содержался в Пензенск. тюремн. замке. При обыске Б-го под мундиром были найдены народовольч. и черноперед. издания, листки для сбора пожертвований, паспортный бланк. Привлечен к дознанию, производившемуся с 28 июня 1881 г. при Пензенск. ж. у., по обвинению в распространении прокламаций и в сборе денег на револ. цели (дело Ст. Артоболевского, Николаевского, Одинокова и др.). По выс. пов. от 5 мая 1882 г. выслан под гласн. надзор полиции в Зап. Сибирь на 3 года. Отправлен 6 июня т. г. этапным порядком из Пензы в Сибирь. Водворен в г. Таре (Тобольск. губ.). В апр. 1883 г. участвовал в «дерзкой выходке» против местн. исправника, о чем производилось следствие. Переведен 5 июля 1883 г. в г. Березов. Корреспонденция его была подчинена просмотру после того, как были задержаны его письма в Сургут с ругательствами по адресу полиции и тобольск. губ-ра. Изъят от действия манифеста 15 мая 1883 г. В мае 1883 г. привлечен к дознанию по обвинению в пособничестве к побегу из Тары политическ. ссыльного Ил. Кожина и в укрывательстве его места пребывания. При обыске ничего предосудительного не найдено. По соглашению м-ров вн. дел и юстиц. (до 25 апр. 1885 г.) дознание прекращено. По окончании в мае 1885 г. срока гласн. надзора вернулся в Пензу, где был подчинен негласн. надзору. Признаков политическ. неблагонадежности не проявлял, определенных занятий не имел. В 1887 г. жил в Самаре.

Справка (В. Басинский).—МЮ 1881, № 8449; 1883, № 11142.—Справочн. листок.—Доклады 1882, I, 470—492.—ДП V, 1881, № 814; 1882, № 2459.—Список поднадз. 1884 г., 95.—Участники народов. движения. Сб. «Народовольцы» III, 290.

Хроника борьбы с самодержавием. «Своб. Россия» II (1889), 19.

«Баска»—революц. кличка Анны Васильевны Якимовой (см.).

Список псевдонимов.

Басов (литературн. псевдоним Верхоянцев), Сергей Александрович.

См. «Девяностые годы».

Басова, (урожденная Дмоховская), Людмила Антоновна.

См. «Словарь соц.-демократов».

Бассаров, Иван Григорьевич, киевск. мещанин. Род. ок. 1862 г. Арестован 31 дек. 1881 г. Привлекался к дознанию по делу о киевск. кружке.

Обзор II, 54; 58.

Батагов, Галактион Емельянович, кременчугск. мещанин. Род. в 1852 г. в Кременчуге (Полтавск. губ.). Столяр-лакировщик. В детстве был отдан в деревне в пастухи гусей, бежал к матери—вдове в Кременчуг, откуда перебрался в Одессу и поступил в ученье к столяру. С конца 1870-х г.г. принимал участие в революц. рабоч. движении в Одессе. В 1880 г. (летом?) вошел в народовольч. рабоч. кружок, организованный М. Тригони, а затем бывший под руководством М. Дрея. Видный рабочий пропагандист Одессы, пользовавшийся влиянием среди товарищей (кличка «Галась»); был кассиром «городского» кружка. Осенью 1880 г. послан кружком в Херсон для ознакомления с тамошним положением дел. Зимою 1880 г. бывал в целях пропаганды в квартире плотников, а в нач. 1881 г. основал свой («батаговский») кружок плотников. В конце 1880 г. расклеивал в Одессе прокламации вместе с М. Дреем. По показанию В. Меркулова, предлагал через него свои услуги М. Фроленко для совершения какого-нибудь террористич. акта. Из Одессы, во время начавшихся там арестов, осенью 1881 г. переехал в Харьков, где жил под фамилией уманск. мещанина Ант. Макар. Ткаченко. Обыскан и арестован в Харькове 22 окт. 1881 г. (арест произошел по указанию В. Меркулова). Заключен в Харьковск. тюрьму. Привлечен к дознанию при ж. у. гор. Одессы по делу об одесск. революц. кружках

(дело М. Дрея, С. Майера и др.) и в марте 1883 г. предан суду. Судился с 26 марта 1883 г. по так наз. «Стрельниковск. процессу» Одесским военно-окружным судом; 3 апр. 1883 г. приговорен к лишению всех прав состояния и к каторжн. работам в рудниках на 15 лет. Приговор утвержден одесским ген.-губ-ром 9 апр. т. г. Отправлен 22 апр. 1883 г. из Москвы в Сибирь; прибыл в Тюмень 4 мая т. г. Участвовал 14 мая 1883 г. в «беспорядках» в Тюменск. тюрьме, происшедших из-за распоряжения брить головы каторжанам. Каторжн. работы

Г. Е. Батагов.
С фотогр. 1883 г.
Из собр. Музея «Каторга и Ссылка».

отбывал на Каре. В 1884 г., по постановлению Особ. совещания на основании манифеста 15 мая 1883 г., срок работ сокращен на одну треть. В янв. 1890 г. выпущен в вольн. команду. По окончании 6 дек. 1891 г. срока работ причислен на поселение в Кенонск. волость (Читинск. окр.). Из тюрьмы вышел в янв. 1892 г. Поселился в Чите; занимался столярн. ремеслом. По манифесту 14 ноября 1894 г. ему разрешено приписаться к одному из городск. мещанск. обществ в Сибири. Приписался к читинск. общ-ву. По манифесту 1896 г. срок надзора сокращен на год. В 1914 г. умер в Чите от рака печени.

Из дела К. Ф. Медведевой (Из архива Всес. общ-ва Политкаторжан).—МЮ 1882, № 9250.—Справ. листок.—ДП III, 1881, № 1136; V, 1882, № 1821; 1883, № 3753, ч. 1; 1896, № 40, ч. 2, лит. А.—Обзор II, 49, 58; VI, 104.—Бурцев, За сто лет, II, 117.—Большая энциклопедия XXI.—Словарь Граната, т. 40, стр. 37, 136, 138 (Автобиографии О. К. Булановой, М. И. Дрея).—Больш. Сов. энциклопедия, V.

Я. Стефанович, Дневник карийца (1906), 66, 70, 72, 101—102, 162, 164.—Л. Дейч, 16 лет в Сибири (1924), 227, 234, 344, 391.— И. Жук-Жуковский, Мартиролог Нерчинской каторги. Сб. «Кара», 230.—А. Прибылева-Корба, «Народная Воля», 140, 146, 147.—М. Дрей, Стрельниковский процесс, 7, 9, 13, 21, 22, 23.—А. Прибылев, Записки народовольца (Ук.).—В. Чаплинский, Револ. прошлое Забайкалья. Сб. «1905 г. на Дальн. Востоке», 44.—М. Дрей, Стрельниковский процесс. Сб. «Народная Воля» перед царским судом», вып. II (Ук.).—М. Балабанов, К истории рабочего движения на Украине, 145, 146.—Участники народов. движения. Сб. «Народовольцы» III, 290.—О. Буланова-Трубникова, Три поколения, 181.

Хроника арестов. «Листок «Нар. Воли» I (1883), (Литература парт. «Нар. Воля». Ук.).—Хроника. «С родины на родину» IV (1894), 224.—«Летуч. Лист. Фонда Рус. Прессы» 1895, № 27, с. 6.— В. Бурцев, По поводу сборника «За сто лет». «Был.» (загр.) III (1903), 220.—П. Надин (Торгашев), Стрельниковский процесс 1883 г. «Был.» 1906, IV, 84—85.—Г. Осмоловский, Карийцы, «Мин. Годы» 1908, VII, 126.—П. Торгашев, Записки народовольца 1878—1883 г.г. «Гол. Мин.» 1914, II, 167—168.—П. Торгашев, Сибирские воспоминания 1883—1903 г.г. «Гол. Мин.» 1914, X, 120, 124.—М. Дрей, Заметки о рабочем движении в Одессе в 1880—81 гг. «Кат. и Сс.» 1924, V (12), 74,77.—Две прокламации. «Пути Рев.» 1926, II—III (5—6), 36.

Баталин, Алексей Яковлевич, бывш. казак упраздненной Сургутск. команды; в 1886 г.— причисленный к мещанск. общ-ву г. Сургута. Род. ок. 1859 г. Жил в Сургуте, занимаясь столярным и плотничным ремеслом. В 1886 г. арестован и привлечен к дознанию сургутск. исправником, передавшим потом дело тобольск. губ. прокурору, по обвинению в порицании существующего в России образа правления (предпочтительность общественного управления перед монархическим). За необнаружением признаков госуд. преступления, по соглашению м-ров вн. дел и юст. дознание о нем прекращено. По распоряжению деп. пол. от 14 апр. 1887 г. подчинен негласн. надзору в виду сомнения в его политич. благонадежности. В нач. 1888 г. помог бегству сургутск. политическ. ссыльных А. Н. Лебедева и Ив. Лазаревича. Продолжал жить в Сургуте. В 1890 г. отмечались его сношения с политич. ссыльными. По распоряжению деп. пол. от 3 марта 1897 г. негласн. надзор прекращен. Умер 17 июня 1927 г. в Сургуте.

МЮ 1886, № 10206.—ДП III, 1887, № 866; 1890, № 74, ч. 76.

Хроника револ. борьбы. «Лист. «Нар. Воли» III (1886) (Литература парт. «Нар. Воля». Ук.).—Сургутянин, Сто лет сургутск. ссылки. «Кат. и Сс.» 1929 XII (61), 100, 107.

Батинов, Демьян Максимович, крестьянин дер. Островки (Спасск. у., Рязанск. губ.). Род. ок. 1862 г. Бондарь по ремеслу. В 1887 г. жил в Луганске (Екатеринославск. губ.). Обыскан в ночь на 15 апр. 1887 г. в виду агентурн. сведений о его принадлежности к местному народовольческ. кружку, организованному Н. Ожиговым. Найдены революц. литература, подложн. паспорта, печати, принадлежности для гектографирования. Заключен под стражу и привлечен к дознанию при Екатеринославск. ж. у. по делу о кружке Н. Ожигова. Дознанием установлено присутствие его на собраниях у Н. Ожигова и у Веры Гейер, при ее наездах в Луганск, сношения с А. и С. Белоусовыми, гектографирование запрещ. изданий и приобретение для этой цели гектографа, попытки пропаганды и поездки в Ростов н/Д. для свидания со своими единомышленниками, от которых получал революц. издания и условный шифр для сношений. На допросе заявил, что убежден в истине социально-революц. учения и намерен в будущем действовать в духе этого учения. По выс. пов. от 8 июня 1888 г. выслан

под гласн. надзор в Вост. Сибирь на 6 лет. В авг. 1888 г. отправлен из Московской пе-

Д. М. Батинов.
С фотогр. 1888 г.
Из собр. Музея «Каторга и Ссылка».

ресыльной тюрьмы в Сибирь (в Якутскую область?).

Сообщение Л. А. Кузнецова. — МЮ 1887, № 9998.—Обзор XIII, 53.—Список поднадз. 1889, 102.

Участники народов. движения. Сб. «Народовольцы» III, 290.—А. Макаревский, Политич. ссылка 1888 г. «Пути Рев.» 1926, II—III (5—6), 137.—Евг. Гуревич-Фрейфельд, Из далекого прошлого. «Кат. и Сс.» 1926, III (24), 167.

Баткина, Анна Абрамовна—девичья фамилия А. Абр. Гольфанд (см.).

Обзор X, 77.

Баткина (по мужу Кацель), Евдокия Абрамовна, еврейка, мещанка посада Азова (Екатериносл. губ.), дочь содержателя почтовой станции. Род. ок. 1866 г. в Симферополе. Окончила гимназию в Ростове н/Д. Слушательница Высш. женск. курсов в Петербурге. Обыскана 22 сент. 1885 г. в Петербурге вместе с сестрой Софией и привлечена к дознанию в Ростове н/Д. по делу А. Цейтлина, П. Дымникова и др. Содержалась под стражей с 22 сент. по 3 окт. 1885 г.; по освобождении выслана на родину. По выс. пов. от 2 окт. 1886 г. подчинена негласн. надзору по месту жительства ее родителей на год. Надзор учрежден в пос. Азове. В 1886 г. за окончанием срока гласн. надзора подчинена негласному. Жила в пос. Азове при родителях. Местным ж. у. в поведении «не одобрялась». Негл. надзор прекращен по распоряжению деп. пол. от 26 марта 1892 г.

МЮ 1885, № 10889. — Справ. листок. — ДП III, 1889, № 818; 1890, № 74, ч. 29.— Обзор X, 77.—Список поднадз. 1887 г., 27.

Хроника револ. борьбы. «Лист. «Нар. Воли» III, (1886) (Литература парт. «Нар. Воля». Ук.).

Баткина (по мужу Каган), София (Сая-Малка) Абрамовна, еврейка, мещанка. Дочь содержателя почтовой станции в пос. Азове, сестра предыдущих. Род. ок. 1865 г. в Екатеринославе. Окончила Ростовск. н/Д. женск. гимназию. В 1885 г. слушательница Высш. женск. курсов физ.-матем. отдел. в Петербурге. По распоряжению деп. пол. от 19 сент. 1885 г. подчинена негласн. надзору, как политически-неблагонадежная. Обыскана 22 сент. 1885 г. вместе с сестрой Евдокией в Петербурге и привлечена к дознанию в Ростове н/Д. по делу А. Цейтлина, П. Дымникова и др. Содержалась под стражей с 22 сент. по 3 окт. 1885 г.; выслана 13 окт. т. г. под особ. надзор полиции в пос. Азов, по месту жительства родителей, где обязана 1 ноября т. г. подпиской о невыезде. По выс. пов. ст 2 окт. 1886 г. подчинена гласн. надзору на год по месту жительства ее родителей в пос. Азове. Жила при родителях; занималась обучением малолетних детей; местным ж. у. в поведении «не одобрялась». По окончании срока гласн. надзора подчинена негласному. В 1890-х и нач. 1900-х г.г. жила в Одессе и Ростове н/Д. Была замужем за механиком, потом капитаном. Замечалась в сношениях с неблагонадежными лицами.

МЮ 1885, № 10889. — ДП III, 1889, № 798; 1890, № 74, ч. 29.— Список поднадз. 1887 г., 27.—Обзор X, 77.—Справ. листок.

Хроника револ. борьбы. Лист. «Нар. Воли» III (1886) (Литература парт. «Нар. Воля». Ук.).

Батникова. В 1887 г. воспитанница Костромск. женск. гимназии. В 1887 г. находилась в сношениях с И. Сестренцевич, у которой происходили собрания местн. кружка самообразования.

МЮ 1887, № 9966.

Батманов, Алексей Никифорович, сын титул. советника. Род. ок. 1862 г. в Верхотурск. у. (Пермск. губ.). В 1884 г. — студент Петербургск. ун-та. Обыскан 8 окт. 1884 г. в Петербурге вместе с С. Флоровским, с которым он жил, вследствие того, что их адрес был найден у арестованного 7 окт. П. Панкратьева. При обыске найден склад книг, легальных и нелегальных со штемпелем «Библиотеки С.-Петерб. Корпорации», гектограф. устав Корпорации, возникшей в окт. 1883 г., отчет о ее деятельности и пр. Арестован, с 8 окт. по 30 ноября 1884 г. содержался в Петропавл. крепости, а затем переведен в Дом предв. заключения. Привлечен к дознанию при Петербургск. ж. у. по делу о Петербургск. студенческ. корпорации, как главный обвиняемый. Дознанием установлено, что в его квартире не только хранилась часть библиотеки «Корпорации», но и происходили заседания по делам «Корпорации». На допросе признал свою принадлежность к «Корпорации» и выказал «сочувствие деятелям революц. партии, как людям, искренно преданным идее». Освобожден 11 дек. 1884 г. из-под стражи и выслан из Петербурга; выехал в Казань, где завязал связи с местн. революц. группой и принял на себя снабжение ее литературой через А. Земляницыну, привлеченную по делу той же Корпорации (впоследствии его жена). По требованию нач-ка Петерб. ж. у., обыскан 18 апр. 1885 г. в Казани, вместе с С. Флоровским, тоже высланным в Казань. Содержался под стражей в Казани. По выс. пов. от 10 мая 1886 г. выслан под гласн. надзор в Архангельск. губ. на 3 года; водворен в Шенкурске. По окончании срока гласн. надзора пере-

ехал в Екатеринбург, где подчинен негласному. В 1888 г. был в переписке с Александрой Поляк. В Екатеринбурге работал в конторе нотариуса. Ходатайство его в 1892 г. о назначении нотариусом в Ирбит (Пермск. губ.) деп. пол. было отклонено. По распоряжению деп. пол. от 14 июня 1894 г. негл. надзор прекращен. Приблизительно с полов. 1890-х г.г. был нотариусом в Екатеринбурге, оказывал услуги как с.-д., так и с.-р.

МЮ 1885, № 10824, № 10873, № 10877 и № 10888; 1886, № 10210; 1890, №10805; 1891, № 10875.— Справ. листок.—Доклады 1886, II, 391—415.—ДП V, 1884, № 6485; III, 1890, № 74, ч. 43.—Список 1884—1887 гг., л.л. 25, 26.—Обзор IX, 43.—Список поднадз., 1887 г., 6; 1888 г., 4; 1889 г., 5.—Хроника, 265.—Бурцев, За сто лет, II, 120.

Процесс 21-го, стр. 50.—Участники народов. движения. Сб. «Народовольцы» III. 290.—А. Капустин, Воспоминания партийн. рядового. Сб. «Из прошлого» (Пермь, 1923), 15, 19.—Н. Сергиевский, Партия русских соц.-демократов, 29.

Хроника револ. борьбы. «Нар. Воля» XI—XII (1885) (Литература парт. «Нар. Воля». Ук.).—Хроника револ. борьбы. «Лист. «Нар. Воли» III (1885) (Там же).—Хроника. «Вестн. Нар. Воли» V (1883), 158.—Хроника борьбы с самодержавием. «Своб. Россия» I (1889), 61, 62.—Н. Сергиевский, «Черный Передел» и народники 80-х г.г. «Кат. и Сс.» 1931, I (74), 39, 47.—Е. Печеркин, Письмо в редакцию «Кат. и Сс.» 1932, VIII—IX (93—94), 367.

Баторин, рабочий в Киеве. Был арестован и привлечен к дознанию по делу о киевских революц. кружках 1879—81 г.г. Освобожден из тюрьмы в 1882 г., когда после смерти Стрельникова дознание стал вести Харламов.

«Листок «Нар. Воли» 1883, I (Литература партии «Нар. Воля». Ук.).—А. Бычков, Дело о революц. кружках в Киеве в 1879—80—81 г.г. «Летопись Револ.» 1924, II, 43.

Батурин, Степан Николаевич, крестьянин Спасск. вол. (Каргопольск. у., Олонецк. губ.)—фамилия, под которой с марта по окт. 1879 г. работал в Новом Адмиралтействе Степ. Ник. Халтурин (см.).

Процесс 16-ти, 35.

Батурина, Зинаида Николаевна, дочь купца. Род. ок. 1863 г. В 1879 г. воспитанница Орловск. женск. гимназии. Исключена из гимназии вследствие нахождения у ней 6 окт. 1879 г. стихотворения революц. содержания; привлечена к дознанию при Орловск. ж. у. Состояла с 14 окт. т. г. на поруках с денежной ответственностью. Показала, что стихотворение, которое она давала читать гимназ. Конковой, написано ею под впечатлением от процесса 28-и лиц, судившихся в Одессе. По выс. пов. от 18 июня 1880 г. дознание о ней прекращено, с предоставлением гимназич. нач-ству сделать ей строгое внушение и дозволить продолжать учение в гимназии под негласн. надзором за ее поведением учебного нач-ства.

МЮ 1879, № 7927.

Батышков, Степан, крестьянин Каргопольск. у. (Олонецк. губ.) — нелегальн. фамилия, под которою жил в Зимнем Дворце в 1879—1880 г.г. Ст. Н. Халтурин (см.).

Процесс 20-ти народовольцев. «Был.» 1906, I,247.

Батюшков, Иван Александрович—революц. псевдоним в среде единомышленников в Петербурге в 1880 г. Л. А. Тихомирова (см.).

Список псевдонимов.

Баудер, Людвиг (Людовик)—Эдуард Иванович, вюртембергск. подданный, домовладелец в Вильно. Род. в Вильно ок. 1848 г. Наборщик в легальн. типографии в Вильно. Задержан 16 авг. 1883 г. в Вильно на станции ж. дор. при отправлении в Варшаву и Петербург ящиков с типограф. шрифтом весом около двух пудов. Привлечен к дознанию по делу Марц. Янчевского и др. (дело велось сначала при Виленск. ж. у., потом ген.-майор. Середой, затем при Петербургск. ж. у.). Переведен в Петербург, где с 18 ноября 1883 г. содержался в Петропавл. крепости, а с 1 июля 1884 г. переведен в Дом предв. заключения. Дознанием установлено, что на квартире Б-ра в окт. 1882 г. жил М. Янчевский и ночевал М. Овчинников и там же хранился шрифт, который он, по поручению М. Янчевского, должен был отправить в Варшаву. На допросах признал, что сочувствует целям и стремлениям соц.-рев. партии, и заявил, что, не принадлежа к какой-либо определенной группе, он готов оказывать помощь в борьбе с правительством, за исключением действий террористических и насильственных. По выс. пов. ст 17 июля 1885 г. подлежал, как иностранный подданный, высылке за границу, а в случае возвращения подлежал высылке под гласн. надзор полиции в Вост. Сибирь на 5 лет. В виду отказа вюртембергск. правительства принять Б-ра, как родившегося в России и никогда не считавшегося вюртембергск. подданным, выслан в мае 1886 г. из Москвы в Вост. Сибирь. Водворен в Енисейск. губ. В 1890 г. по окончании срока гласн. надзора подчинен негласному с ограничением в праве выбора места жительства в течение трех лет.

МЮ 1884, № 10807.— Справ. листок.—ДП III, 1890, № 1015.—Список 1879—1884 г.г., л. л. 92, 93 об.; 1884—1887 г.г., л. 16.—Список поднадз. 1887 г., 25; 1888 г., 31; 1889 г., 26.— Обзор VII, 41; X, 113.

Участники народов. движения. Сб. «Народовольцы» III, 290.

Хроника арестов. «Лист. «Нар. Воли» I (1883) (Литература парт. «Нар. Воля». Ук.).—«Вестн. «Нар. Воли» II (1884), 165; V (1886) 161.—В. Кубалов, Ветеран «Народной Воли». «Кат. и Сс.» 1924, V (12), 96, 98—99.— С. Лившиц, Подпольные типографии 60-х, 70-х и 80-х г.г. «Кат. и Сс.» 1929, II(51, 61).

Баулин, Федор Михайлович, крестьянин с. Ершова (Звенигородск. у., Московск. губ.). Род. ок. 1864 г. Окончил (?) сельск. школу. В 1884 г. был в Москве певчим хора Андреева. В мае 1884 г. обыскан в Москве в виду представления его товарищем по хору книги антиправит. содержания, от него полученной. При обыске найдены программа группы «Освоб. Труда», материалы для биографии Гриневицкого, революц. стихотворения. Привлечен к дознанию при Московск. ж. у. Содержался под стражею с 23 мая по 26 июля 1884 г. Дознанием выяснено, что Б-н получал запрещен. сочинения не только для прочтения, но и для переписки от В. В. Новацкого и В. Ф. Навродского, связанных с кружком бр. Таубе: по показанию А. Очкина, входил в этот кружок. Организовал сам кружок, собиравшийся для чтения запрещ. книг на квартире Н. Долганова и В. Новацкого. Был переписчиком сказок Щедрина-Салтыкова для издания их на

гектографе. Кружок имел связь с группой «Милитаристов» (Распопин, Федоров, Фомин и др.). По выс. пов. от 10 июля 1885 г., по вменении в наказание предварит. содержания под стражей подчинен гласн. надзору на год с воспрещением в течение этого времени проживать в местностях, объявленных на положении усилен. охраны. В 1886 г., по окончании срока гласн. надзора, подчинен негласному. В 1889 г. жил в Москве у серебряных дел мастера. В июле 1889 г. негл. надзор прекращен.

МЮ 1885, № 10755.—ДП III, 1890, № 74, ч. 36.—Ведомость VIII, 12.—Список поднадзор. 1886 г.

П. Анатольев, Из истории марксистской и рабочей печати в России. «История пролетариата в СССР», т. 5, стр. 124—125.

П. Анатольев, К истории закрытия журнала «Отечеств. Записки». «Кат. и Сс.» 1929, VIII—IX (57—68), 189—192, 194—195.—П. Анатольев, Из террорист. практики народовольцев второго призыва. «Кат. и Сс.» 1929, XII (61), 44.

Бауман, Давид Петрович, латыш, отст. унтер-офицер Рижск. отдел. Виленск. ж. у. жел. дорог. Род. ок. 1839 г. Грамоте выучился самоучкой. С 1874 г. служил кондуктором на Риго-Больдерааск. жел. дор. В 1882 г. привлекался к дознанию при Рижск. магистрате по делу о распространении революц. прокламаций на латышск. языке; за недостатком улик дознание прекращено. В окт. 1883 г. обыскан в Риге и привлечен к дознанию при Лифляндск. ж. у. в виду сведений о его близости с И. Д. Внуковым, изобличенным в революц. пропаганде среди нижних чинов Динамюндск. крепости и среди рижских железнодорожников; по показаниям свидетелей, Б-н на устраиваемых И. Внуковым сходках переводил его речи на латышский язык. Содержался в Рижск. полиц. тюрьме с 28 окт. 1883 г. Дознанием изобличался в распространении вместе с М. М. Озолингом революц. прокламаций и в попытках устроить тайную типографию, при посредстве некоего «Семена» (Вас. Панкратьева); провозил и прятал типографск. шрифт и подыскивал подходящего человека, чтобы, определивши его на должность будочника на Рижск. ж. д., в какой-нибудь уединенной железнодор. будке устроить тайную типографию. Находился в сношениях с приезжавшим в Ригу летом 1883 г. для организации конспират. квартиры Мих. Овчинниковым. По выс. пов. от 4 сент. 1885 г. выслан под гласн. надзор в Зап. Сибирь на 3 года. Отправлен 8 окт. 1885 г. из Рижской тюрьмы в Московск. центр. пересыльн. тюрьму для следования в Сибирь. Во время содержания в Москве обнаружил признаки душевн. болезни и был помещен в Преображенск. больницу. Выслан 7 мая 1886 г. с партией из Москвы. Водворен в Нарыме (Томск. губ.). В 1888 г. продолжал состоять под надзором в Томск. губ.

МЮ 1883, № 11324; 1885, № 10850. — Справ. листок.— ДП V, 1885, № 6051.—Ведомость VII, 13.—Список поднадз. 1887 г., 100; 1888 г., 101.

Участники народов. движения. Сб. «Народовольцы» III, 290.—Арестн. хроника. «Нар. Воля» X (1884) (Литература парт. «Нар. Воля». Ук.)—Хроника револ. борьбы. «Вестн. Нар. Воли», V (1886), 161.

Бауман, Рафаил Семенович — см. Р. С. Кравченко.

ДП III, 1889, № 758.

Бауфал, София Андреевна—см. С. А. Боуфал.

Бах, Анастасия—см. Анастасия Прожейко.

Бах, Абрам Литманович (после крещения Алексей Николаевич), еврей из мещан Шавельск. у. (Ковенск. губ.), сын техника. Род. 5 марта 1857 г. в г. Золотоноше (Полтавск. губ.). В 1875 г. окончил Киевск. 2-ю гимназию и поступил в Киевск. ун-т на естествен. отдел. физ.-мат. фак-та. Весною 1878 г. за участие в студенч. беспорядках исключен из ун-та и по распоряжению м-ра вн. дел от 5 апр. 1878 г. выслан в Белозерск (Новгородск. губ.). Летом 1878 г. по болезни с разрешения м-ра вн.

А. Н. Бах.

С фотогр. 1879 г.
Из собр. Музея «Каторга и Ссылка».

дел переехал в Новомосковск (Екатеринославск. губ.), а затем в Бахмут (той же губ.). Привлечен к дознанию, производившемуся с 13 окт. 1879 г. при Екатеринославск. ж. у. (дело Ел. Рышковой, Шатунова и др.), вследствие нахождения компрометирующей его переписки с Е. Рышковой. Арестован и содержался под стражею с 13 февр. 1880 г. по 23 янв. 1881 г. По соглашению м-ров вн. дел и юстиции дознание о нем было прекращено с подчинением надзору полиции на 2 года. По постановлению Особ. совещания от 28 дек. 1881 г. освобожден от надзора, но по предписанию деп. пол. подчинен строг. негласн. наблюдению. Выехал 22 дек. 1881 г. в Полтавск. губ. Подал прошение м-ру нар. просв. о разрешении вновь поступить в ун-т, что, по сношению с м-ром вн. дел, было ему разрешено. В янв. 1882 г. приехал в Киев и был принят в ун-т. С нач. 1882 г. входил в киевск. центральн. народовольческ. группу (Спандони, Захарин, Никитина, Каменские, Кржеминский). Вел пропаганду среди рабочих; написал часть прокламаций, отпечатанных группою в киевск. тайн. типографии («Интеллигентн. людям» и др.); вел деятельные сношения (клич-

ки: «Герр», «Юрий Иванович») с революц. кружками народн. учителей и земск. фельдшеров в Гадячск. и Переяславск. уездах; на его квартире летом 1882 г. происходили совещания приезжавших членов гадячск. кружка с киевск. революц. деятелями, и он сам присутствовал на этих совещаниях. В нач. 1883 г. арестован в Киеве и привлечен к дознанию по делу гадячск. революц. кружка (дело В. К. Чайковского, С. К. Шарого и др.). Освобожденный из под стражи в пол. марта 1883 г., перешел на нелегальн. положение и скрылся из Киева. По соглашению м-ров вн. дел и юст. (до 27 окт. 1884 г.) дознание о нем приостановлено впредь до его явки или задержания. Из Киева уехал в Харьков, где виделся с представителями тамошней народовольческ. организации; в апр. 1883 г. приехал в Ярославль, где работал несколько месяцев с революц. кружком студентов (А. Гедеоновский и др.); в авг. т. г. переехал в Казань для организации народовольческ. кружков. На основе своих лекций рабочим по политич. экономии составил популярную брошюру «Царь-голод», отгектографированную казанск. народниками; впоследствии (1905, 1917 г.г.) несколько раз печаталась легально и нелегально (под заглавием «Экономические очерки»). В дек. 1883 г. по поручению Петербургск. народов. центра поехал в Харьков, чтобы поставить там типографию. Найдя условия неблагоприятными, уехал в Ростов н/Д (клички: «Кащей», «Семен Андреевич»). В февр. 1884 г. вместе с Серг. Ивановым ездил в Петербург для переговоров с новым центром; участвовал в совещании старых народовольцев с приверженцами «Молодой Нар. Воли»; был противником последних. Вместе с С. Ивановым взял на себя ведение революц. работы на юге. В апр. 1884 г. вернулся в Ростов н/Д. и организовал там тайн. типографию (З. Васильев, Р. Кранцфельд), где под его и С. Иванова наблюдением был напечатан 10-й № «Нар. Воли». В авг. 1884 г. повез свежие отпечатанные листы 10-го № в Саратов, Казань и Нижний. По возвращении в Ростов н/Д. застал провал местной народовольч. организации. Объехавши организации в некоторых городах, в ноябре 1884 г. съехался в Москве с С. Ивановым. Побывал еще кое-где в южных городах и на Кавказе, видался с остатками революционеров, пришел к безнадежным выводам и в марте 1885 г. с паспортом на имя М. Протасевича, полученным при посредстве А. Аргутинского-Долгорукова, выехал из Владикавказа за границу. Поселился в Париже, где жил под фамилией Александра Никол. Бельского. Вследствие нахождения его письма у Г. Лопатина при аресте последнего, а также и на основании записей Г. Лопатина (клички: «Кащей», «Алексей Иванович», «Алексей Павлович») привлечен к дознанию по делу о руководящем кружке партии «Нар. Воли». По соглашению м-ров вн. дел и юст. (до 3 апр. 1887 г.), дознание о нем приостановлено впредь до явки или задержания. В Париже вернулся к научной работе. Работал (вплоть до 1917 г.) в редакции журнала «Moniteur Scientifique». С 1890 г. стал заниматься в химич. лаборатории. В 1891 г. ездил в Северо-Америк. Соед. Штаты для введения на тамошних винокуренных заводах усовершенствованного способа брожения. С сент. 1891 г. до февр. 1892 г. жил в Нью-Йорке под фамилией Лемперта; сотрудничал в газ. «The world». В июле 1892 г. снова вернулся в Европу. Летом 1894 г. (в 1892 ?) из-за состояния здоровья переехал в Швейцарию. В окрестностях Женевы устроил маленькую лабораторию и произвел там ряд экспериментов по общей и биологической химии, за которые от Лондонск. ун-та получил степень доктора honoris causa. Написал много научно-литературных статей и монографий. По сведениям деп. пол., в 1898 г. по инициативе Баха и Дашкевича проектировалось основание нового революц. журнала «Молодая Россия», имевше го целью объединение всех политич. фракций для совместной борьбы с русск. правительством. Вошел в сношение с Ф. Волховским и Н. Чайковским по поводу обращения «Летучих Листков» Фонда Вольной Русск. Прессы в дополнительную к «Молодой России» публикацию. В 1900—1901 г.г. участвовал в предварительных переговорах перед созданием партии с.-ров, В партию не вошел, будучи противником индивидуального террора, но оказывал партии услуги. Подготовил для нее пересмотренн. и дополн. издание «Царя-голода». В 1905 г. вступил в партию с.-ров; в апр. т. г. принял обязанности секретаря заграничн. комитета партии; вел конспират. сношения с партийными организациями в России. В 1905 г. входил в Женеве в комиссию по расследованию дела Татарова, обвинявшегося в провокации. На 5-м совете партии с.-ров в мае 1909 г. избран председателем судебно-следственной комиссии для ликвидации всех последствий раскрытия предательства Азефа. С начала мировой войны стал оборонцем, участвовал в газетах с.-рев.-оборонцев «Новости» и «За рубежом», а затем в газете «Призыв», объединившей оборонцев с.-д. и с.-р. Подписал манифест объединенной группы с.-д. и с.-ров, выработанный на женевск. совещании в 1915 г. В июне 1917 г. вернулся в Россию. Отстранился от организационн. партийн. деятельности; принял участие в издательстве «Земля и Воля». Потом порвал окончательно с партией с.-ров, хотя публично об этом не заявлял. Считает себя независимым с.-р. В 1918 г. принял предложение Л. Я. Карпова организовать химическую лабораторию для научно-техническ. обслуживания химич. промышленности, превратившуюся в Химическ. Ин-т имени Л. Я. Карпова; состоял директором ин-та. В 1920 г. организовал Био-химический ин-т Наркомзема. В 1927 г. получил звание заслужен. деятеля науки. В 1929 г. избран действит. членом Академии Наук.

Перечень учен. трудов А. Н. Баха, см. «Записки об ученых трудах действ. членов Акад. Наук СССР по отдел. физ.-матем. наук.» Прилож. к Изв. Акад. Наук по отдел. физ.-матем. наук за 1928 г., Л., стр. 11—17.

Ведомость по Новгородск. губ. (1878).—МЮ 1880 № 8539; 1883 № 11048; 1885. № 10771, № 10819, № 10850, № 10937 и №10939; 1886, 10165; 1887, № 10069.— Справ. листок.—ДП V, 1881, № 640;

1882, №3265, ч. 1; 1886, № 6516; III, 1883, №1326.— Список разыскив. лиц 1887 г., 11—12; 1899 г. 40—41.—Обзор, VI, 54; X, 45; XVI, 26; XXII—XXIII, 172,173; XXV, 131, 142.— Бурцев, За сто лет, II, 127.— Хроника, 238, 264, 325.— С. Венгеров, Список.—Больш. энциклоп. XXI. — Больш. сов. энциклопедия V.— Словарь Граната, т. 40, стр. 61,69, 124, 405, 433 (Автобиографии: А. Гедеоновского, Г. Добрускиной, Н. Саловой, В. Сухомлина).

Автобиография А. Н. Баха в словаре Граната, т. 40, стр. 19—25.—А. Бах, Воспоминания народовольца. «Был.» 1907, I, 117—147; II, 190—215; III, 200—238.— Г. Лопатин, По поводу воспоминаний народовольца А. Н. Баха. «Был.»1907, IV, 298—299.— А. Бах, Записки народовольца. Изд. «Молод. Гвардии», М.-Л. 1926 (здесь перепечатана и «Автобиография»).—«Правда» 1927, № 2 (статьи Н. Кольцова, П. Пешекерова, А. Шотмана).—«Известия ЦИК» 1927, № 63 (Статьи В. Свердлова, Л. Залкинда, Б. Збарского).—С. Костычев, Записка об ученых трудах А. Н. Баха, Л. 1930, ст. 11—17.

Процесс 21-го, стр. 9, 16.—В. Богучарский, Из истории полит. борьбы (Ук.).—В. Агафонов, Загран. охранка, 26—27, 82.—Русский политич. сыск за-границей, 62,65,77,97,128, 141,208.—Спиридович, Партия с.-ров (Ук.). — А. Поляков, Второе 1-е марта, 7.—Н. Морозов, Повести моей жизни, т. IV, 171, 192.—В. Фигнер, Полное собран. соч. I (Ук.).— И. Попов, Минувшее и пережитое, I (Ук.).—В. Бурцев, Борьба за свободную Россию, I (Ук.).—Л. Тихомиров, Воспоминания (Ук.).—О. Назаревський, «Березневий рух» київськ. студентів 1878 р. «За сто літ» III, 114.— И. Попов, Революц. организации в Петербурге в 1882—1885 годах. Сб. «Народовольцы» I, 71—73.— П. Пешекеров, Пропаганда народовольцев среди рабочих в Ростове н/Д. в 1882—84 г.г. Там же, 120.—Народовольческ. организации в Киеве с осени 1880 г. по апрель 1883 г. Там же 168, 171.— Из народовольческ. воспоминаний С. А. Иванова. Сб. «Народовольцы» II, 61—62,65.—М. Шебалин, Киевский процесс 12-ти народовольцев в 1884 г. Там же, 67.—Б. Оржих, В рядах «Нар. Воли». Сб. «Народовольцы»III (Ук.).— Г. Добрускина, Лопатинский процесс. Там же.—В. Левицкий, Партия «Народная Воля», 120—121, 179—180, 183, 186.—В. Сухомлин, Процесс 21-го. Сб. «Народн. Воля» перед царским судом» II (Ук.).— Д. Кузмин, Народовольч. журналистика (Ук.). — Н. Русанов, В эмиграции (Ук.).

Ф. Крылов, Письмо в редакцию. «Был.» 1907, IX, 317—319.—В. Зензинов, Из недавнего прошлого. «Дело Народа» 1917, № 126. — А. Макаревский, Революц. Харьков в 1882—1885 г.г. «Летоп. Револ.» 1923, V, 82,97. — А. Макаревский, Рабочий-народоволец П. Л. Антонов. «Кат. и Сс.» 1924, XII, 280. — А. Макаревский, Из истории революц. движения 1885—87 г.г., «Летоп. Револ.» 1924, II, 71, 80, 81. — Р. Кантор, Покушение на Н. В. Муравьева. «Кат. и Сс.» 1926, II (23), 134, 136, 138.—Л. Залкинд, Воспоминания народовольца. «Кат. и Сс.» 1926, II (24),92, 94.—А. Гедеоновский, Ярославский революц. кружок 1881—1886 г.г. «Кат. и Сс.» 1926, III (24), 100—101, 105.—В. Сухомлин, Из эпохи упадка парт. «Нар. Воли». «Кат. и Сс.» 1926, VI (27), 68, 75—76; VII—VIII (28—29), 61—62, 65—66, 69, 99.—Г. Чернявская-Бохановская, Автобиография. «Кат. и Сс.» 1928, V (42), 66.— И. Попов, А.В. Гедеоновский, «Кат. и Сс.» 1928, VIII—IX (45—46), 243, 247.—П. Л. Антонов в Петропавловской крепости. «Красн. Арх.», т. 31 (1928), 117.— С. Лившиц, Подпольные типографии 60-х, 70-х и 80-х г. г., «Кат. и Сс.» 1929, I (50), 77—78; II (51), 64—66, 73; VI (55), 55.

И. Попов. Памяти Л. С. Залкинда. «Кат. и Сс.» 1929, XI (60), 173.—К истории процесса 21-го. «Красн. Арх.» т. 36 (1929), 144, 145, 171, 174.—В. Левицкий, «Народная Воля» и рабочий класс. «Кат. и Сс.» 1930, I (62), 61.—А. Кулаков, Автобиография. «Кат. и Сс.» 1930, III (64), 167, 179.—Л. Кузнецов, К истории партии «Народной Воли». Записка А. Н. Баха 1886 г. «Кат. и Сс.» 1930, VI (67), 51—60.— А. Кулаков, О трех предателях. «Кат. и Сс.» 1930, VI (67), 79—81.—Н. Сергиевский, «Черный Передел» и народники 80-х г. г. «Кат. и Сс.» 1931, I (74), 39.— С. Валк, Распорядительная Комиссия и «Молодая парт. «Народной Воли». «Кат. и Сс.» 1931, II (75), 107—108, 114—115, 125—126, 128—129.— Г. Лурье, Журнал безвременья. «Кат. и Сс.» 1931, VI (79), 146.

Бахарев, Александр Иванович, сельск. обыватель Мотовилихинск. завода (Пермск. губ.). Род. ок. 1855 г. Получил домашн. образование. Служил чертежником в упр-нии Уральск. ж. дор. в Перми. Вступив в общение с Казаковым и Померанцевым, вел пропаганду среди рабочих Мотовилихинск. завода и служащих в мастерских жел. дороги; распространял нелег. литературу. В 1883 г. привлечен к дознанию при Пермск. ж. у. по делу о революц. пропаганде в Пермск. губ. (дело Казакова, Померанцева и др.). Содержался под стражей в Пермск. тюремн. замке с 4 дек. 1883 г. По выс. пов. от 17 июля 1885 г. выслан под гласн. надзор в Зап. Сибирь на 3 года. Водворен в Тюкалинске (Тобольск. губ.). В окт. 1887 г. по распоряжению тобольск. губ-ра за отказ подчиниться требованиям местн. полиции переведен в Туринск (Тобольск. губ.). По постановлению Особ. совещания от 27 июня 1888 г. освобожден от гласн. надзора с запрещением жить в местностях, объявленных на положении усиленной охраны, и в Пермск. губ. Подчинен негл. надзору. Жил в Туринске, занимался слесарн. ремеслом. По распоряжению деп. пол. от 19 дек. 1891 г. негл. надзор прекращен.

МЮ 1883, №11332.—Справ. листок.—ДП III, 1889, № 753, № 759 и № 1256; 1890, № 74, ч. 76.— Обзор VII, 58; X, 114.—Список поднадз. 1886, 1887, 1888 г. г.

Борьба за власть, Пермь, 1923, стр. 15.—Участники народов. движения. Сб. «Народовольцы» III, 290.— В. Невский, Очерки, 493.

Хроника арестов. «Нар. Воля» XI—XII (1885) (Литература партии «Нар. Воля». Ук.).—Хроника револ. борьбы; «Вестн. Нар. Воли» V (1886), 161.

Бахарев, Николай Иванович, сельск. обыватель Мотовилихинск. завода (Пермск. губ.), солдатск. сын. Род. ок. 1864 г. Обучался в сельск. школе. Столяр. Рабочий Мотовилихинск. завода. Принимал участие в революц. движении в Перми, преимущественно путем распространения революц. изданий, получаемых им от Померанцева и др. В 1883 г. привлекался к дознанию при Пермск. ж. у. по делу о революц. пропаганде в Пермск. губ. (дело Померанцева, Казакова и др.). Содержался под стражей с 4 дек. 1883 г. по 21 марта 1884 г., затем освобожден под особ. надзор полиции. По выс. пов. от 17 июля 1885 г., по вменении в наказание предварит. заключения, подчинен гласн. надзору на год по месту родины или приписки.

МЮ 1883, № 11332.— Справ. листок.— Обзор, VII, 59; X, 114.—Арестная хроника. «Нар. Воля» X (1884) (Литература парт. «Нар. Воля». Ук.).

Бахарева, Анна Ивановна, «крестьянская девица» с. Мотовилихи (Пермск. губ.), солдатск. дочь, сестра предыдущих. Род. ок. 1862 г. Малограмотная. В 1883 г. привлекалась к дознанию при Пермск. ж. у. по делу о революц. пропаганде в Пермск. губ. (дело Померанцева, Казакова и др.) в виду агентурн. указаний на знакомство ее с деятелями этой пропаганды и на получение от них запрещ. изданий. Находилась под стражей с 5 по 16 дек. 1883 г.; затем освобождена с отобранием подписки о неотлучке. По соглашению м-ров вн. дел и юст. (до 11 мая 1885 г.) дознание о ней прекращено.

Обзор, IV, 71.—МЮ 1883, № 11332.—Справ.листок. Арестная хроника. «Нар. Воля» X (1884) (Литература парт. «Нар. Воля». («Ук.).

Бахирев, Степан, рабочий Воткинск. завода в Сарапульск. у. (Вятск. губ.). Раньше проживал в Петербурге и Сибири. По распоряжению деп. пол. от 21 янв. 1882 г. подчинен негл. надзору по подозрению в распространении 16—17 ноября 1881 г. между рабочими завода прокламации «Земля и Воля».

ДП, III, 1882, № 43

Бахметев, Порфирий Иванович.

См. «Семидесятые годы».

Бачинский, Тимофей, воспитанник Каменец-Подольск. дух. сем-рии. В конце 1881 г. принадлежал к тайн. кружку, организованному Н.Гладышем и входившему в состав «Подольск. дружины». Обыскан в мае 1882 г.

Б. Титлинов, Молодежь и революция, 33.

Башкевич, Павел Фадеевич, виленск. мещанин. Незаконнорожденн. сын врача. Род. в 1855 г. Воспитывался в виленск. реальн. уч-ще, вышел в 1874 г. из 4-го класса. В 1876 г. переехал в Петербург, а в 1878 г. выехал за границу, по его словам, для продолжения образования. В 1878 г. вместе с братом Александром обвинялся Петербургск. окружн. судом в краже; за нерозысканием его дело было приостановлено. Живя в Париже, познакомился с русскими эмигрантами (П. Лавровым, П. Ткачевым, Литвиновым и др.) и посещал их собрания. Арестован 9 июля 1881 г. на границе в Вержболове при возвращении в Россию, как не имевший заграничн. паспорта; при осмотре его вещей найдено несколько запрещен. книг и газет, писанная им самим рукопись революц. содержания и письма его брата Александра, свидетельствовавшие о революц. направлении обоих и о намерении Б-ча заняться пропагандою. Привлечен к дознанию при Виленск. жанд. упр-нии. В то же время возобновлено производство по делу о краже в Петербурге. Определением Петербургск. палаты от 4 марта 1882 г. дело о краже прекращено. Содержался под стражей в Виленск. тюремн. замке с 28 окт. 1881 г.; по делу о краже переведен в Дом предварит. заключения, а по окончании этого дела снова переведен в Виленск. тюрьму. По выс. пов. от 14 апр. 1882 г. выслан под гласн. надзор в Зап. Сибирь на три года. Водворен в Тобольск. губ. Умер 13 июня 1884 г.

Справка (П. Башкевич).—ДП 1882, № 9083; 1888, № 11106.—Справ. листок.—Доклады 1882—I, 368—376.—Список поднадз. 1884 г., 95.—Обзор, II, 41, 57; IV, 89,

Башкиров, Андрей Иванович. крестьянин Тамбовск. губ. Род. ок. 1851 г. Слесарь. Привлечен к дознанию, производившемуся с весны 1881 г. при Петерб. ж. у. по обвинению 85 лиц в пропаганде среди петерб. рабочих (дело П. Подбельского, Н. Коновкина и др.). Содержался под стражею с 30 июня по 13 июля 1881 г., затем освобожден под особ. надзор полиции. По сведениям Секретн. отделения, принимал участие в сходках, происходивших в квартире Трапицыных. Дознанием данных к его обвинению не обнаружено. По соглашению м-ров вн. дел и юстиц. (от 19 мая 1882 г.), дознание о нем прекращено.

МЮ 1881, № 8710.—Справ. листок.—Обзор, I алфавит, 5.

Башкиров, Петр Николаевич, сын б. горнозаводск. крестьянина Елабужск. у. (Вятск. губ.). В 1879 г. ученик Вятск. технич. уч-ща. В авг. 1879 г. обыскан, при чем найдена статья Чернышевского «Труден ли выкуп земли?», полученная, по его словам, от брата Николая, сельск. учителя.

ДП, 1881, № 1276.

Башкиров, Сергей Михайлович, дворянин—фамилия под которою арестован 18 июля 1884 г. в Москве Ник. Мих. Флеров. (см.).

МЮ 1885, № 10850.

Башкиров, Федор Константинович.

См. «Семидесятые годы».

Башкиров, Флегонт Иванович, из мещан. Студент Лесн. ин-та в Петербурге. Род. в 1860 г. Арестован 16 марта 1880 г. в Петербурге в квартире Савицкой (Сафиной?), куда пришел с запиской на ее имя от Олесинова. Содержался под стражей с 17 марта по 28 мая 1880 г., затем состоял под особ. надзором полиции. Привлечен к дознанию при Петерб. ж. у. по делу Ал-дра Дубинина, Олесинова и др. Дознанием не добыто указаний на его противоправительственую деятельность. По соглашению м-ров вн. дел и юст. (до 16 сент. 1880 г.), дознание о нем прекращено.

МЮ 1880, № 8524.—Справ. листок.

Башмачников, Василий Васильевич, из крестьян Могилевск. губ. Род. 30 янв. 1865 г. в м. Чечерске (Рогачевск. у., Могилевск. губ.).

В. В. Башмачников.
С фотогр. 1880-х г.г.
Из собр. Музея «Каторга и Ссылка».

Учился в Гомельск. прогимназии, в 1-й и 4-й киевских гимназиях; окончил последнюю в 1884 г. и поступил в Киевск. ун-т. В ноябре 1885 г. по распоряжению м-ра нар. просв., за участие в возбуждении студентов против университ. нач-ства в связи с распоряжением последнего об аресте и увольнении студ. Я. Аренкова, исключен из ун-та с воспрещением поступать

в какое-либо друг. высш. учебн. заведение. По распоряжению киевск. ген.-губ-ра от 28 дек. 1885 г. воспрещено проживание в Киеве и в уездах киевск. и остерск. (Черниговск. губ.). В том же ноябре 1885 г. привлечен к дознанию при Киевск. ж. у. по делу о пропаганде среди киевск. рабочих сапожников (дело Я. Аренкова и др.), вследствие показаний рабочих, членов кружка Аренкова, о том, что Б-в должен был вести с ними занятия по отъезде Аренкова. Содержался под стражею с 30 ноября 1885 г. по 31 марта 1886 г. На допросе признал, что относится сочувственно к пропаганде среди рабочих экономическ. теорий об устройстве артелей на рациональных началах. Заявил также, что недавно хранил у себя несколько нелег. изданий, но отказался объяснить, от кого он их получил. По выс. пов. от 25 сент. 1886 г. подчинен гласн. надзору на 3 года вне местностей, объявленных на положении усилен. охраны. Жил под надзором в мест. Чечерске (Могилевск. губ.). В июле 1889 г., за окончанием срока, освобожден от гласн. надзора и подчинен негласному. Летом 1890 г. выехал в Курск. Жил затем в Орле, где служил земским статистиком. По характеристике И. П. Белоконского, был «почти фанатическим общинником». По циркуляру деп. пол. от 11 дек. 1892 г. негласн. надзор прекращен. В апр. 1894 г. безрезультатно обыскан в Орле, арестован и привлечен к дознанию при Петерб. ж. у. по делу парт. «Народного Права». С 26 апр. по 19 мая 1894 г. содержался в Петербурге, в Доме предв. заключения, с 19 мая по 12 окт. т. г.—в Николаевск. больнице для душевно-больных. С 12 по 20 окт. т. г. снова в Доме предв. заключения, после чего был отдан под особ. надзор полиции в Орле. Дознанием установлено, что он участвовал 19 февр. 1894 г. у Марка Натансона на сходке, которой придавалось значение собрания членов партии «Народн. Права» или, по крайней мере, лиц, знавших о ее деятельности и сочувствовавших ей. По выс. пов. от 22 ноября 1895 г. по вменении в наказание предварит. содержания под стражей, подчинен гласн. надзору на 3 года вне столиц, их губерний, универс. городов, Ярославля, Риги, Твери, Нижн.-Новгорода, Самары, Саратова и Орла. Водворен под надзором в Курске. В февр. 1897 г. деп. пол. разрешил ему занятия по вольному найму в правит. и обществ. учреждениях, но исключительно письменные. Служил в статистич. бюро Курск. губ. земск. управы. По окончании срока гласн. надзора подчинен по распоряжению деп. пол. от 28 ноября 1898 г. негласн. с ограничением в праве выбора места жительства в течение года. В 1912 г. служил земским статистиком во Владимирск. губ.

МЮ 1885, № 10927.— Справ. листок.— Доклады 1886, III, 778—787.—ДП, III, 1883, № 1434; 1886, № 866; 1890, № 74, ч. 39; 1894, № 475; V, 1882, № 2161; 1892, № 3559, ч. 3.—Список поднадз. 1887 г., 53; 1888 г., 54; 1889 г., 45.—Обзор X, 74.—С. Венгеров, Список.—М. Балабанов, К истории рабочего движения на Украине (Ук.).—Л. Меньщиков, Охрана и революция, I, 203, 408.—И. Белоконский, В годы бесправия (Ук.).
Хроника револ. борьбы «Вестн. Нар. Воли», V (1886), 152.

Бауэр, Эмилия Николаевна,—фамилия, под которою жила нелегально в Ростове н/Д и там же была арестована в окт. 1884 г. Генр. Ник. Добрускина (см.).
МЮ, 1885, № 10850.

Бауэрберг, Давид. В 1883 г. студент I курса медиц. фак-та Варшавск. ун-та. За участие в студенч. беспорядках, происходивших 5 и 6 апр. 1883 г., по приговору университ. суда, исключен из ун-та на 3 года без права поступления в течение этого времени в друг. высш. учебн. заведения. По распоряжению варшавск. обер-полицеймейстера был выслан на место родины, в Енисейск. губ., где подчинен негласн. надзору (в Минусинске).
ДП V, 1883, № 3903, т. III.

Бебновский, Ксаверий Александрович, поляк, дворянин. Род. ок. 1860 г. Студент Петровск. ак-ии в Москве. В перв. пол. 1880-х г.г. входил в народовольч. кружок петровцев. Обыскан 12 дек. 1884 г. в имении Пржесеменцах (Полоцк. у., Витебск. губ.) и привлечен к дознанию при Московск. ж. у. по делу о лицах, адреса которых были отобраны у Герм. Лопатина (дело М. Гофмана и др.). Дознанием не установлено оснований к принятию против Б. каких-либо мер взыскания. По соглашению м-ров вн. дел и юстиц. (до 19 июля 1886 г.), дознание о нем прекращено.
МЮ 1885, № 10893.— Справ. листок.—Доклады, 1886, III, 616—648.—Обзор X, 42.
П. Анатольев, Из террористич. практики народовольцев второго призыва. «Кат. и Сс.» 1929, XII (61), 44.

Бегун, Наталья Аароновна—девичья фамилия Н. А. фон-Лизандер (см.).
ДП III, 1889, № 741.

Бедрина (в замуж. Нечволодова), Е. П. Вследствие ее выхода замуж за ссыльного и знакомства с политически неблагонадежн. лицами, ей было запрещено преподавание в женск. прогимназии, как и всякая педагогическ. деятельность.
Н. К-н, Материалы по истории ссылки в Степной край, 67.

Бедункевич, Генриетта-Ядвига Григорьевна, дочь порховск. мещанина. Род. ок 1862 г. Окончила курс в родовспомогательн. заведении. Привлечена к дознанию, возникшему весной 1881 г. при Петерб. ж. у. по обвинению 85 лиц в пропаганде среди петерб. рабочих (дело П. Подбельского, Н. Коновкина и др.). Содержалась под стражей с 23 по 28 июля 1881 г., затем состояла под особ. надзором полиции. Дознанием (показанием Евсеева и др.) установлено, что она бывала на сходках рабочих, распространяла газету «Зерно», заочно выбрана на сходке 27 июня 1881 г. кассиром вспомогат. рабочей кассы, приняла на хранение кассу, организованную в помощь рабочим, укрывающимся от полиции, при чем, по словам Евсеева, не знала о назначении этой кассы; была руководительницей учительского кружка. По выс. пов. от 12 мая 1882 г. подчинена гласн. надзору полиции по месту родины на 3 года. Выехала из Петербурга в Порхов (Псковск. губ.). По манифесту 15 мая 1883 г. срок надзора сокращен на 1 год.

Справка (М. Иванова).—МЮ 1881, №№ 8638 и 8710.—ДП V, 1882.— Обзор, I, 23, алф., 7; IV, 87.— Список поднадз. 1884 г., 72.

Участники народов. движения. Сб. «Народовольцы» III, 290.—Дело о преступной пропаганде среди петерб. рабочих. «Был.» 1907, I, 293.— М. Бортник, В 70-е и 80-е годы на Трубочном заводе, «Кр. Летоп.» 1928, II (26), 210.

Бедункевич, Ричард Григорьевич, мещанин г. Порхова (Псковск. губ.), брат предыдущей. од. ок. 1861 г. Учился в уездн. уч-ще. Токарь в Петербурге. Привлекался к дознанию, возникшему весной 1881 г. при петерб. ж. у. по обвинению 85 лиц в пропаганде среди петерб. рабочих (дело П. Подбельского, Н. Коновкина и др.) Содержался под стражею с 23 июля по 10 авг. 1881 г., затем освобожден под особ. надзор полиции. Дознанием установлено, что он, познакомившись через Евсеева и Павла Леонтьева с Ос. Нагорным, вошел в кружок О. Нагорного и бывал на сходках на Вольном острове и на Черной речке, принимал участие в кассе, основанной для помощи рабочим, скрывающимся от полиции. По выс. пов. от 12 мая 1882 г. подчинен гласн. надзору на 3 года по месту его родины—в Псковск. губ. Принял на себя обязанности секретного полиц. агента и, вместо высылки на родину, отправлен из Петербурга в Саратов секретным порядком, без уведомления о том жанд. упрния. В Саратове поселился в квартире слесаря П. Е. Столярова; повидимому, занялся провокацией. Заподозрен Саратовск. ж. у. в прикосновенности к делу о побеге из местн. тюрьмы арестанта Мамыкина (Новицкого). Обыскан 21 авг. 1882 г. вместе с Столяровым; открыл свою должность секретного агента.

Справки (О. Нагорный, Рохлин).— МЮ 1881, № 8638 и № 8710; 1882, № 9474.— ДП III, 1893, № 176.—Обзор I, алф., 7; IV, 87.— Список поднадз. 1884 г., 71.

Участники народов. движения. Сб. «Народовольцы» III, 290.—Г. Саар, Первые попытки с.-д. работы среди саратовск. рабочих. «Прол. револ.» 1928, IV (75), 130—133.

Безбородов, Федор Степанович, из мещан. Род. ок. 1868 г. В 1887 г. студент Казанск. ун-та. В дек. 1887 г. обыскан в Казани, как проживавший совместно с Свенцицким, у которого производился обыск по делу К. Гладкова, по подозрению в распространении гектограф. воззваний по поводу студенч. беспорядков 4 дек. 1887 г. Привлечен к дознанию при Казанск. ж. у. по делу К. Гладкова. По выс. пов. от 15 июня 1888 г. подвергнут тюремн. заключению на 7 дней. Подчинен негласн. надзору. В 1890 г. студент Ярославск. Демидовск. лицея. В мае 1890 г. выбыл в Н.-Новгород.

МЮ 1887, № 10140.— ДП III, 1890, № 74, ч. 7.— Ведомость XII, 11; XIII, 55.

Безденежных, Никита Петрович, крестьянин Вятск. губ., в июле 1881 г. админ. выслан в Нерехту (Костромск. губ.) за распространение ложных слухов и за подстрекательство крестьян к неповиновению.

Справка (Н. Безденежных).

Безменов, Иван (Семен?) Игнатьевич, тульск. поч. гражданин;—фамилия, под которой летом 1879 г. приезжал в Чернигов к Дриго и проживал в Липецке Ал. Дм. Михайлов (см.).

К процессу Адр. Михайлова, «Красн. Арх.» т. 39 (1930), 164, 168, 170.

Безукладников, Андрей Павлович, крестьянин, мастеровой Очерского завода (Оханск. у., Пермск. губ.).—Род. ок. 1863 г. Окончил курс заводск. уч-ща. Служил конторщиком в управлении Уральск. ж. дор. в Перми. В 1883 г. участник революц. пермск. кружка; распространял революц. издания, получаемые от Померанцева и др., и собирал деньги в пользу политич. ссыльных. Арестован 4 или 5 дек. 1883 г. в Перми; при обыске найдены запрещен. книги и фотография Перовской. Привлечен к дознанию по делу о революц. пропаганде в Пермск. губ. (Дело Казакова, Померанцева и др.). Содержался в тюрьме до 28 февр. 1884 г., когда освобожден на поруки. На допросе сознался и дал показания относительно некоторых обвиняемых. По выс. пов. от 17 июля 1885 г., по вменении в наказание предварит. содержания под стражей, подчинен гласн. надзору на год по месту родины или приписки.

МЮ 1883, № 11332.—Справ. листок.—Обзор VII, 58; X, 114.— Арестная хроника, «Нар. Воля» X (1884) (Литература парт. «Нар. Воля». Ук.).

Безядовский—фамилия, под которою, по сведениям деп. пол., жил в 1881—1884 г.г. в Париже Иосиф Узембло (см.).

МЮ 1885, № 10827.

Бейлин, Хаим Бер, еврей, мещанин г. Мариинска (Томск. губ.). Род. в 1863 г. Грамотный. Швейцар (сторож) гимназии в Иркутске. В окт. 1882 г. привлечен к дознанию при Иркутск. ж. у. в связи с делом воспитателя Иркутск. гимназии К. Г. Неустроева, так как Неустроев после своего ареста отправил Б-ну записку с просьбой уничтожить газ. «Черн. Передел», лежавшие в гимназии под шкафом. Хотя Б-н представил эти газеты по нач-ству после ареста Неустроева, но так как он не представил самой записки Неустроева и не мог указать, кто ее принес, то был заподозрен в соучастии. Содержался под стражей с 25 окт. 1882 г. по 16 янв. 1883 г. а затем подчинен особ. надзору полиции. По соглашению м-ров вн. дел и юстиц. (до 15 дек. 1883 г.), дознание прекращено.

МЮ 1883, № 11225.— Справ. листок.

Бек—революц. кличка в Курске, в кружке в 1881 г. Ал-дра Ник. Лаврениуса (см.).

Список разыскив. лиц 1895 г., с. 286.

Бек, Александр Федорович, мещанин г. Луги (Петерб. губ.). Род. ок. 1849 г. Слесарь в Петербурге. Входил в центральн. Петербургск. рабоч. кружок в 1873—1874 г. (вместе с бр. Петерсонами, К. Иванайненом, С. Волковым, Д. Смирновым и др.). Привлечен к дознанию, возникшему весной 1881 г. в Петербурге по обвинению 85-ти лиц в пропаганде среди петерб. рабочих (дело П. Подбельского, Н. Коновкина и др.), вследствие показания Н. Рысакова, указавшего на некоего А. Бека, как на члена рабочей организации. На очной ставке Рысаков не признал Бека. Содержался под стражей с 6 по 30 марта 1881 г. Дознанием не установлено данных к его обвинению. По соглашению м-ров вн. дел и юст. (до 19 мая 1881 г.) дознание прекращено.

МЮ 1881, № 8710.—Справ. листок.—Обзор I, алф. 6.— В. Невский, «От «Земли и Воли», 162.— Участники народов. движения. Сб. «Народовольцы» III, 291.

П. Щеголев, К делу 1 марта 1881 г. «Был.» X—XI (1918), 46.

Бек, Георгий Густавович, сын коллежск. асессора, бухгалтера мелитопольск. почт.-телегр. конторы. Род. 26 дек. 1860 г. в Павловске (Петерб. губ.). Студент Петровск. Землед. ак-ии в Москве. Принимал участие в студенч. сходках на даче Кондратьева и был известен своим антиправит. направлением. По распоряжению деп. пол. от 11 марта 1883 г. подчинен негл. надзору. Выехал за границу по паспорту, выданному 23 авг. 1885 г. В 1886 г. жил в Цюрихе. Принадлежал к народовольч. части эмиграции и играл видную роль среди эмигрантов; один из организаторов «Социалистич. Литературн. Фонда»; по разделении «Фонда» на два кружка стоял, вместе с Филиппео, во главе одного из этих кружков, был в постоянных сношениях с Дембо, Филиппео и др. В 1888 г. намеревался ехать с революц. целями в Россию (поездка эта, повидимому, не состоялась). Был членом немецк. соц.-демократ. общ-ва. Подлежал привлечению к дознанию, возникшему в 1889 г. при Петербургск. ж. у. по делу о цюрихск. революц. кружках; дознание о нем приостановлено впредь до его явки или задержания. После взрыва 22 февр. 1889 г. бомбы близ Цюриха, происшедшего 22 февр. 1889 г. при опытах Дембского и Ис. Дембо, по постановлению Швейцарск. союзного совета от 25 апр. (7 мая) 1883 г., выслан из Швейцарии. Около 18 мая уехал в Париж. Поместил в лондонском «Der Sozialdemokrat» (1890, № 14) полемическ. статью против Плеханова и Клары Цеткин. В 1891 г. вокруг него в Париже сгруппировался небольш. кружок «молодых народовольцев». В 1894—1895 г.г. был одним из редакторов газ. «Русск. Рабочий». В 1897 г. выразил желание примкнуть к организуемому В. Бурцевым «Народовольцу», но воздержался, в виду нежелания Бурцева придать журналу коллективный характер. Позднее отстал от революц. деятельности.

МЮ 1890, № 10742; 1891, № 10826, № 10829, № 10859, № 10903, № 10919, № 10921 и № 10958; 1892, № 10480, № 10491, № 10536, № 10601 и № 10627.— ДП III, 1882, № 817; 1897, № 131; V 1892, № 144 ч. I.—Обзор XIII, 44,65,69,70; XIV, 25, 27, 39, 46, 55; XV, 82; XVI, 27; XXII—XXIII, 162, 164.— Список разыскиваемых лиц, 1889 г., с. 19; 1899 г., с. 48—49.— Хроника, 326.— А. Спиридович, Партия соц.-революционеров, 45.

Л. Тихомиров, Воспоминания (Ук.).—Переписка Г. В. Плеханова и П. Б. Аксельрода, I, 27, 28, 30, 45.— Аркомед, За рубежем, 17—18.—Политическ. сыск за границей, ч. I. Париж, 1914, стр. 60.— Участники народов. движения. Сборн. «Народовольцы», III, 291.—В. Невский, Группа «Освобожд. Труда» в период 1883—94 г. г., «Ист. рев. Сборник», II, 36.—Н. Кулябко-Корецкий, Эмигранты и наивный миротворец. «Группа Освобожд. Труда», сборн. II, 173.— Н. Бухбиндер, Дело Р. С. Соловейчика. «Кат. и Сс.» 1926, VI (27), 12.

Бек, Елена Андреевна—фамилия по мужу Е. А. Кестельман (см.).

Бек, Федор Измайлович, потомств. дворянин Новоторжск. у. (Тверск. губ.), подпоручик запаса армии. Род. в 1860 г. в Торжке. Окончил 2-ю Московск. воен. гимназию и 2-е Константиновск. воен. уч-ще. Офицер Нежинск. 137-пехотн. полка. С нач. лета 1886 г. работал в статистич. бюро Новгородск. земства. Арестован в Новгороде 18 июня 1886 г. вследствие показаний П. Безсонова и привлечен к дознанию, производившемуся при Моск. ж. у. по делу о ярославск. народов. кружке (дело Гедеоновского, Чумаевского и др.). При обыске взята записная книжка с революц. стихами. Содержался под стражей с 18 июня 1886 г. до 18 мая 1887 г. Дознанием установлено его участие в кассе ярославск. кружка и в продаже лотерейн. билетов в пользу админ.-ссыльных. Кроме того, летом 1886 г. он был замечен в распространении среди крестьян

Ф. И. Бек.
С фотогр. 1888 г.
Из собр. Музея «Каторга и Ссылка».

Новгородск. губ. слухов о предстоящем переделе земли. По выс. пов. от 25 ноября 1887 г. выслан под гласн. надзор в Зап. Сибирь на 3 года. Отправлен из Москвы в конце мая 1888 г. Водворен в г. Павлодаре (Семипалатинск. обл.). В июне 1890 г. разрешено переехать в Екатеринбург. По окончании срока гласн. надзора подчинен, по распоряжению деп. пол. от 24 дек. 1890 г., негласному, с ограничением в праве выбора места жительства в течение двух лет. В 1891 г. его ходатайство о праве жить в Москве оставлено без последствий. Жил в Тифлисе, где служил делопроизводителем городск. управы. В 1898 г. по его ходатайству разрешено повсеместн. жительство в империи. В 1900 г. поступил делопроизводителем в управление Закавказск. жел. дор. По распоряжению деп. пол. от 4 апр. 1900 г. надзор прекращен.

Сообщение Л. А. Кузнецова.— МЮ 1886, № 10212.— ДП III, 1890, № 919.— Список поднадз. 1888 г. 130; 1889 г., 64.— Обзор XI, 70; XII, 185.— Словарь Граната, т. 40, с. 63 (Автобиография А. В. Гедеоновского).

Процесс 21-го, с. 50.— Н. К-н, Материалы по истории ссылки в Степной край, 81.— Участники народов. движения. Сб. «Народовольцы» III, 291.

Хроника борьбы с самодержавием. «Своб. Россия» I (1889) 20.— А. Макаревский, Политич.

ссылка 1888 г. «Пути Рев.» 1926, II—III (5—6), 35.— А. Гедеоновский, Ярославский революц. кружок 1881—1886 г.г. «Кат. и Сс.» 1926, III (24), 108.

Бек-Махмандаров, Исаак. Род ок. 1858 г. В нач. 1880-х г.г. студент ин-та инженеров путей сообщения. Принадлежал к кружку студентов путейцев, организованному с целью содействия революц. движению. В 1884 г. привлечен к дознанию по делу о революц. кружке среди лиц военн. ведомства и воспитанников специальных училищ. По выс. пов. от 17 июля 1885 г. вменено в наказание предварит. содержание под стражей.

Обзор VIII, 69,95; X, 116.—Участники народов. движения. Сб. «Народовольцы» III, 291.

Бек-Топчибашев, Али, сын бека. Студент Петербургск. ун-та. По распоряжению м-ра народн. просв. в дек. 1887 г. уволен из ун-та за участие в студенч. беспорядках, происшедших 9—10 дек. 1887 г. По просьбе ректора ун-та он оставлен временно в Петербурге.

ДП, V, 1887, № 7256, ч. I.

Бекарюков, Дмитрий Дмитриевич, дворянин Харьковск. губ., сын отст. поручика гвардии, богатого землевладельца Харьковск. губ. Род. 1 янв. 1861 г. в д. Васильевке (Волчанск. у., Харьковск. губ.). Окончил 3-ю Харьковск. гимназию в 1880 г. С 1880 г.—студент медиц. фак-та Харьковск. ун-та. За участие в студенч. беспорядках, происходивших в февр. и марте 1882 г., и в подаче коллект. протеста против действий попечителя Харьковск. учебн. окр. уволен 19 марта 1882 г. из ун-та с правом поступления в друг. высш. учебн. заведения. По распоряжению деп. пол. от 15 апр. 1882 г. подчинен негласн. надзору. В авг. т. г. принят в Казанск. ун-т, но негласн. надзор, в виду его неблагонадежности, был продлен. Участвовал в студенч. беспорядках, происходивших в окт. т. г. В Казани вступил в кружок народническ. характера; по отъезде в 1885 г. из Казани М. Ф. Фокина заменил его в руководстве кружком; входил в центральн. казанск. народническ. кружок. Обыскан 25 окт. 1884 г. в Казани по подозрению в получении из Киева прокламаций; при обыске взят рукописн. каталог книг для чтения и заметки Б-ва, заключавшие сведения о революц. движении. В связи с результатами обыска привлечен к дознанию при Казанск. ж. у. Содержался под стражею с 25 окт. по 6 ноября 1884 г. По соглашению м-ров вн. дел и юстиц. (до 18 марта 1885 г.) дознание о нем прекращено. В мае 1886 г. окончил Казанск. ун-т со званием лекаря. Уехал в Харьков, где был сверхштатным ординатором губ. земск. больницы. Поддерживал сношения с казанск. народниками: в мае 1888 г. М. В. Смоленская привезла ему в Харьков 50 экз. сборника «Социальный вопрос», только что отпечатанного в Казани. В Харькове в 1887—1888 г. г. вел пропаганду среди рабочих. Вступил в рабочий кружок (Ицки Родштейна и др.) народнич. характера, в котором играл руководящую роль, придавши его деятельности более серьезное направление. В янв. 1888 г. способствовал соглашению членов кружка, разошедшихся по организационн. вопросам. Был теоретиком и литератором харьковск. кружка. При пересмотре программы «Народн. Воли» с участием рабочих выступал оппонентом против народовольца Гельруда. Был автором (или редактором?) «Опыта программы русск. социально-революционной группы рабочих»; редактировал листок под заглавием «Голь на выдумки хитра». По своим взглядам весьма сильно склонялся к марксизму и впервые знакомил некоторых членов харьк. кружка с «Капиталом» Маркса (сам он изучал его еще в Казани). Летом 1888 г. по семейным обстоятельствам переехал из Харькова в Васильевку,

Д. Д. Бекарюков.
С фотогр. 1890-х г.г.
Из собр. Музея «Каторга и Ссылка».

имение отца. В 1889 г. привлечен к дознанию при Харьковск. ж. у. по делу харьковск. кружка, называвшегося «Русск. революц. группой рабочих» (дело Ю. Мельникова, В. Перазича, С. Бронштейна и др.). При обыске ничего существенного не найдено. Содержался под стражей с 31 авг. по 16 сент. 1889 г., а затем состоял под особ. надзором полиции с залогом в 300 р. По выс. пов. от 11 июля 1890 г. выслан под гласн. надзор на 3 года в Степн. ген. губ-рство. Водворен в Акмолинске. В апр. 1891 г., по его ходатайству, разрешено заниматься в месте водворения медицинск. практикой. По окончании срока гласн. надзора подчинен, по распоряжению деп. пол. от 17 июля 1893 г., негласному с ограничением в праве выбора места жительства в течение пяти лет. В авг. 1893 г. выехал из Акмолинска в Харьковск. губ. Вошел в центральн. группу тайн. общ-ва «заговорщиков» (М. Д. Фокин и др.), ставившего целью создание строго централизован. партии для подготовки к политич. перевороту широких народн. масс. В 1894 г. временно принят на службу земск. врачем в с. Михайловке (Павлоградск. у., Екатеринославск. губ.); назначение его на госуд. и земскую службу при-

знано деп. пол. преждевременным. В авг. т.г. поступил врачем на строющуюся Харьково-Балашовск. ж. д., с разрешения деп. пол., предписавшего, помимо негл. надзора, учредить за ним строгое негл. наблюдение. В сент. 1896 г. обратился с ходатайством о снятии с него ограничений в праве выбора места жительства; в окт. 1896 г. м-р вн. дел разрешил повсеместное жительство, за исключением столиц и их губерний. В 1897 г. отклонено его ходатайство о праве жительства в Москве для усовершенствования в своей специальности (детские болезни). Жил в 1897 г. в Твери; до того служил врачем на жел. дор. в Купянске (Харьковск. губ). В дек. 1898 г. получил разрешение жить в Москве, куда и переехал. Негласн. надзор прекращен в марте 1903 г. В 1901 г. назначен городск. училищн. врачем в Москве. Вскоре занял руководящее положение в школьно-санитарном деле, как председатель комиссии школьных врачей. Видный специалист по вопросам школьной гигиены, автор литературных работ в этой области. После Октябрьской революции безоговорочно и без колебаний принял участие в новой созидательной работе. Заведует отделом охраны детей Моздрава. Деятельный член Гос. ин-та социальной гигиены, в котором участвует в разработке вопросов школьного благоустройства и санитарного просвещения в школе. Персональный пенсионер.

Важнейший труд «Основные начала школьной гигиены», 2-е изд., М., 1914 г.

Сообщение Д. Д. Бекарюкова,—МЮ 1885, № 10768; 1889, № 10847; 1892, № 10605.—ДП III, 1881, № 574; 1882, № 28; 1883, № 1589; 1889, № 277; 1890, № 74, ч. 57; 1890, № 80; 1890, № 594; 1893, № 472, ч. 1 и 2; V, 1883, № 3830.— Справ. листок.—Обзор IX, 9.—Ведомость XIV, 74, 77, 130. — Венгеров, Список.— Больш. Медиц. Энциклопедия, т. III.

М. Фокин, Л. Синицкий, Д. Бекарюков, Историческая записка о тайном обществе «заговорщиков». «Кат. и Сс.» 1928, XII (49), 49—58.— Письмо А. Н. Макаревскому. «Летоп. револ.» 1924, II, 236-237.

Н. К-н, Материалы по истории ссылки в Степной край, 49.—Л. Фрейфельд, Из жизни народовольч. организаций конца 80-х г.г. Сб. «Народовольцы» III, 144; —В. Денисенко, Харьк. группа «Нар. Воли». Там-же, 131.—Л. Лойко, От «Земли и Воли», 58.—М. Кор бут, Казанск. ун-т, II (Ук.).— В. Невский, От «Земли и Воли» (Ук.).—В. Невский, Очерки (Ук.)—В. Головкин, Из воспоминаний народника. Сб. «Народовольцы» III, 228.— В. Перазич, Ю. Мельников (Ук.).— Н. Сергиевский, Партия русских социал-демократов, 24, 176, 178.

В. Перазич, Юв. Мельников и харьковск. рабоч. кружок. «Лет. Рев.». 1923, III, 108, 110, 115.— Отношение нач-ка харьковск. ж. упр. в Д. П. «Лет. Рев.» 1923, III, 190—195.—И. Веденьев, В Харьковск. революц. кружках 1882—1883 гг.. «Лет. Рев.» 1923, V, 99, 102, 107, 108, 109, 111.— А. Макаревский, Революц. Харьков в 1882—85 г.г. «Лет. Рев.» 1923, V, 70, 73.— Л. Фрейфельд, Светлой памяти С. М. Гинсбург. «Кат. и Сс.» 1924, V (12), 261. —В. В. Галкин, Харьковский революц. Красн. Крест. «Пути Рев.» 1925, I, 38.— С. Мазуренко, От «Черного Передела» до коммунист. партии. «Пути Рев»., 1926, II—III (5—6), 15, 16, 18, 24, 25, 26, 27.— В. Золотницкий, Материалы к биографии Максима Горького. «Прожектор» 1926, № 5 (75), 14.— И. Мошинский (Ю. Конарский), Девяностые годы в Киевск. подполье. «Кат. и Сс.» 1927, V (34), 8,9.— В. Левицкий, «Народная Воля» и рабочий класс. «Кат. и Сс.» 1930, I (62), 61.— В. Березин, Ю. Бородин и др. Воспоминания из жизни народнич. кружков в Казани. «Кат. и Сс.» 1930, X (71), 119, 121—122, 130.—Н. Сергиевский, «Черный Передел» и народники 80-х г.г. «Кат. и Сс.» 1931, I (74) 35, 36, 47, 49.—Е. Печоркин, Письмо в редакцию. «Кат. и Сс.» 1932, VIII—IX (93-94), 367.

Бекарюков, Константин Захарович, дворянин, сын землевладельца Волчанск. у., председателя Харьковск. губ. земск. управы (владетеля более 1500 дес. земли), двоюродн. брат Д. Д. Бекарюкова. Род. ок. 1863 г. Воспитывался в 3-й Харьковск. гимназии. Студент юридич. фак-та Харьковск. ун-та. При производстве в 1881 г. дознания о харьковск. народов. кружке были получены указания на принадлежность к нему Б-ва (кличка «Алешка») (на знакомство его с Забалуевым, Затурским и др.). По распоряжению деп. пол. от 7 дек. 1883 г. в виду его «подозрительн.» тайн. переписки с Д. Бекарюковым подчинен негласн. надзору. В 1884 г. привлечен к дознанию по делу о тайн. народов. типографии, обнаруженн. в Харькове в янв. 1884 г.; во время дознания состоял под особ. надзором полиции. По соглашению м-ров вн. дел и юстиц. (до 17 янв. 1885 г.) дознание о нем прекращено. Окончил ун-т со званием кандидата прав. Во втор. полов. 1880-х г.г. жил в своем имении в Волчанск. у. (Харьковск. губ.). В 1889 г. переехал в Харьков и поступил на службу кандидатом на судебн должности при Харьковск. окружн. суде. В 1889 г., как политически неблагонадежн, не был утвержден в должности члена уездн. по воинск. делам присутствия Волчанск. у. и почетн. блюстителя Ивановск. сельск. уч-ща. В том же году избран участков. миров. судьей Волчанск. у. и, повидимому, также не был утвержден. В 1905 г. жил в Волчанске и, с согласия деп. пол., был определен членом Волчанск. уездн. земск. управы.

МЮ 1884, № 10943.— ДП III 1883, № 1589; 1848, № 239; 1885, № 111; 1889, № 277.

В. Перазич, Ю. Д. Мельников, 61.

Бекарюкова, Елизавета Александровна—фамилия по мужу Е. А. Левченко (см.).

ДП III, 1889 № 277.

Беклешев, Михаил Павлович, дворянин. Род. ок. 1866 г. Окончил Константиновск. воен. уч-ще. В 1887 г. подпоручик 146-го пехотн. Царицынск. полка. С 1884 (или 1885) г. принадлежал к кружку Константиновск. воен. уч-ща; присутствовал на сходке, где обсуждалась программа кружка. По показаниям свидетелей, высказывался за сосредоточение пропаганды исключительно в войсках. Был на сходках у Бруевича. Арестован 4 февр. 1887 г. и привлечен к дознанию, возникшему в 1886 г. при Петерб. ж.-у. по делу о военно-революц. кружках (дело Н. Шелгунова, И. Аксентовича, Черневского и др.). Содержался в Петропавловск. крепости с 4 февр. т. г. По выс. пов. в авг. 1887 г. предан воен. суду. Петерб. военно-окружн. судом 18 окт. 1887 г. приговорен к лишен. всех прав состояния и воинск. звания и к ссылке на поселение в не столь отдаленн. места Сибири. По выс. конфирмации приговора от 15 ноября 1887 г., вместо этого наказания, разжалован в рядовые с тем, чтобы не производить его в унтер-офицеры ранее двух лет и в офицеры ранее трех лет, за исключением случая особого боевого отличия. Передан из крепости в распоряжение Петерб. коменданта

18 ноября 1887 г. Высоч. приказом 27 янв. 1891 г. произведен в подпоручики. В 1892 г. служил в 88-м резервн. батальоне в г. Вятке.

Выйдя в оставку, прослушал педагог. курсы при Казанск. ун-те, ездил за границу для ознакомления с постановкой воспитания дефективных детей. В 1896—98 г. г. заведывал школьной статистикой в Вятском губ. земстве. С 1897 г. по 1906 г.—директор Вятской исправ. колонии. С 1906 г. по 1919 г.—директор Петербургск. земледельч. исправит. колонии. С 1907 по 1915 г. вел занятия со студентами юридич. фак-та Петерб. у-та. После Октябрьск. революции продолжал работать в Ленинграде по дефектологии. Был доцентом Ленинградского Госуд. Педагог. Ин-та имени Герцена, проректором по учебной части в Педогог. Ин-те Социальн. воспитания, выступал как лектор по вопросам беспризорности.

Сообщение М. П. Беклешова.

МЮ 1886, № 10319.—II, ДП III, 1892, № 139.—Список 1884—1887 г.г., л. 82 об.—Обзор XII, 53, 113, 165.—Бурцев, За сто лет, II, 130.

Процесс 21-го, стр. 48.— Участники народовольч. движения. Сб. «Народовольцы» III, 291.

Белавин, Григорий Андреевич, сельский обыватель, мастеровой Мотовилихинск. завода (Пермск. губ). Род. ок. 1865 г. на том же заводе. Обучался в сельск. школе. Слесарь на желдороге. Принял участие в революц. движении в Перми, главным образом, путем распространения среди рабочих революц. изданий, получаемых им от Померанцева и др. Арестован в Перми 4 или 5 дек. 1883 г. Находился под стражей до 19 сент. 1884 г., после чего освобожден на поруки. Привлечен к дознанию по делу о пермск. революц. кружке (дело Померанцева, Казакова и др.). По выс. пов. от 17 июля 1885 г., по вменении в наказание предварит. содержания под стражей, подчинен гласн. надзору по месту родины или приписки на год. По окончании срока гласн. надзора подчинен негласному, прекращенному по циркуляру деп. пол. от 17 июля 1887 г. Жил в Пермск. губ.

МЮ 1883, №11332.—Справ. листок.—ДП III, 1889, №№ 675 и 1142.—Обзор, X, 114.—Список поднадз. 1886 г. Арестная хроника. «Нар. Воля» X (1884) (Литература парт. «Нар. Воля». Ук.).

Белавин, Константин, рабочий ткацк. фабрики Иродовых и Маругина в Ярославск. у. Арестован 25 ноября 1888 г., как один из «зачинщиков» происходившей на фабрике 22—25 ноября т. г. стачки. Постановлением Ярославск. окр. суда от 26 мая 1889 г. приговорен к двухмесячн. и тюремн. заключению.

Стачки 1881—1885 г.г., стр. 87.

Беланович, Михаил Васильевич, сын коллежск. секретаря. Род ок. 1865 г. Воспитанник Смоленск. дух. сем-рии. В 1884 г. привлекался к дознанию при Смоленск. ж. у. по делу о найденых в ночь на 9 мая 1884 г. в г. Смоленске во время пожара в доме Гальковской книг и брошюр революц. содержания, как участник смоленск. революц. кружка. По выс. пов. от 3 апр. 1885 г. сделано строгое внушение.

ДП V, 1884, № 5221.— Справ. листок.—Ведомость X, 26.

Белая, Неонилла Георгиевна, дочь колежск. ассессора, землемера. Воспитывалась в частном пансионе в г. Умани (Киевск. губ.), где проживала и в 1881 г. В июле 1881 г., безрезультатно обыскана по подозрению в политич. неблагонадежности.

ДП III, 1881, № 760.

Белевский (литературн. псевдоним «Белорусов»), Алексей Степанович, дворянин Могилевск. губ., сын землевладельца. Род. 17 марта 1859 г. в имении Шедах (Горецк. у., Могилевск. губ.). Учился с 1869 по 1874 г. в Могилевск. гимназии, откуда был переведен в Полоцк. (Плоцк?) гимназию (кадетский корпус?). Кончил курс в 1876 г. и поступил в Петровск. Земледельч. ак-ию в Москве. В 1879 г. привлечен к дознанию при Московск. ж. у., производившемуся с 6 марта 1879 г. по делу об убийстве Рейнштейна по обвинению в стремлении образовать, вместе с Люцерновым, Игнатьевым, Тверитиновым, Викторовым, Гольдсмитом и др., «центральн. распорядительн. комитет». Дознанием вполне установлена принадлежность его к революц. партии. По соглашению м-ра вн. дел с шефом жандармов в июне 1879 г. выслан под гласн. надзор в Вологодск. губ. Пробыл недолго в Вологде, в 1880 г. водворен в Сольвычегодске. В 1879 г. ходатайство его и его матери о переводе из Вологодск. губ. на родину в Горецк. у. отклонено. В апр. 1880 г., за укрывательство побега из Сольвычегодска пяти поднадзорных, переведен в Мезень (Архангельск. губ.). В 1881 г., вместе с некоторыми другими ссыльными, привлечен к следствию по делу о нападении на полиц. служителя, которого ссыльные выгнали из своей квартиры. В виду этого постановлением Особ. совещания от 12 окт. 1881 г. оставлен под надзором полиции в Архангельск. губ. на 5 лет, а постановлением того же совещания от 3 ноября т. г. переведен для отбытия срока надзора в Зап. Сибирь. Водворен в Мариинске (Томск. губ.). Постановлением Особ. совещания от 21 февр.

А. С. Белевский.

С фотогр. 1880 г.
Из собр. Музея «Каторга и Ссылка».

1884 г., в виду его ходатайства и одобрительного отзыва томск. губ-ра, ему разрешено переехать на родину в Могилевск. губ. с оставлением под надзором полиции и воспрещением жительства в Могилеве. В 1884 г. привлечен к дознанию, возникшему в Ялуторовске (дело Ив. Белявского, Р. Личкус и др.), в виду обнаружения в Ялуторовске у Тер-Маркозова коллективн. письма, где имелась и его подпись, адресованного «Колонии ялуторовских поднадзорных» и содержавшего осуждение поступка ялуторовских ссыльных с Мурановым. Дознанием не обнаружено данных к обвинению; по соглашению м-ров вн. дел и юстиц. (от 18 янв. 1885 г.) дело о нем прекращено. В дек. 1884 г. освобожден от гласн. надзора и подчинен негласному. Жил в имении Ждановичах (Чаусск. у., Могилевск. губ.), занимаясь хозяйством. В окт. 1886 г. разрешено пребывание в Москве для сдачи экзаменов в Петровск. ак-мии. Сдал в том же году экзамены со степенью кандидата (позже, в 1889 г., сдал испытание на магистра сельск. хозяйства). В 1887 г. входил в Москве в группу «Социалистов-федералистов», являясь в ней представителем от Петровск. ак-ии. Был редактором первых двух номеров газеты «Самоуправление», печатавшейся в Женеве в 1887—1889 г.г. Поместил в «Самоуправлении» несколько своих статей. Виделся в Москве с Н. Беляевым в нач. 1888 г. во время объезда последним разных городов. На его квартире происходили сходки лиц, причастных к «Самоуправлению». В 1888 г. при производстве дознания по делу «Самоуправления» было обращено внимание и на сношения Б. с разными лицами, привлеченными к этому дознанию. Обыскан 14 апр. 1889 г. в виду подозрения в участии вместе с А. Копыловой и др. в распространении «Самоуправления». Б-у воспрещено жительство в Москве и Твери. Некоторое время преподавал временно в Горецком земледельч. ин-те ботанику и садоводство, на что было обращено внимание деп. пол. В мае 1890 г. при обыске у эмигранта Б. Рейнштейна в Париже фамилия Б-го оказалась в записной книжке Рейнштейна. В 1890 г. привлечен к дознанию при Петерб. ж. у. по делу о «С.-Петербургск. террористич. кружке» (дело Н. Истоминой, С. Фойницкого и др.). Содержался под стражей с 7 окт. 1890 г. по 4 марта 1891 г., после чего был освобожден под залог в 1200 р. Дознанием изобличен в том, что, не принимая прямого участия в деятельности революц. сообщ-ва, он оказывал содействие его членам, предоставив в 1888 г. в Москве свою квартиру для собраний, явок, жительства и свиданий членов сообщ-ва и адрес для переписки, а также способствовал водворению из Москвы в Петербург значительного количества подпольн. изданий. Во время дознания подал в м-во вн. дел прошение, в котором, указывая на сознание при допросе, давность самого поступка, «безупречное» свое поведение в последующее время и тяжелое семейное и имущественное положение, ходатайствовал о смягчении участи. По выс. пов. от 22 янв. 1892 г. подчинен гласн. надзору в месте жительства (в Могилевск. губ.) на 3 года. В февр. 1893 г. ходатайствовал через могилевск. губ-ра о снятии надзора. В прошении указывал на свои немолодые годы, печальный жизненный опыт, тяжкие последствия предшествующего поведения, расстроившего ученую карьеру и состояние, и выражал искреннее желание трудиться для обеспечения своих детей. Могилевский губ-р, чаусск. уездн. исправник, нач-к Могилевск. ж. у. и могилевск. губ. предводитель дворянства свидетельствовали о безупречном поведении Б-го. По выс. пов. от 12 апр. 1893 г., по докладу м-ра юстиции освобожден от гласн. надзора и по распоряжению деп. пол. от 11 мая 1893 г. подчинен негласному с воспрещением жительства в столицах и их губерниях в течение двух лет. Жил в своем имении Кабановке (Речицк. у., Могилевск. губ.). По имевшимся сведениям от мая 1893 г. с ним велись переговоры относительно издания революц. сборн. «Союз», причем Б. соглашался на редактирование и на материальную поддержку предприятия. В конце 1893 г. поступил на должность губ. земск. агронома в Нижегородск. губ. Проездом в Н.-Новгород виделся в Москве с Ал. Иогансоном и Ек. Прейс и 7 ноября т. г. в сопровождении московск. филеров выехал в Нижний. По распоряжению деп. пол. за его сношениями и корреспонденцией было установлено совершенно секретное наблюдение. В 1894 г. уехал из Нижнего в Могилевск. губ. В этом и следующих годах часто наезжал из Минск. губ. в Петербург. Вошел в 1894 г. в петерб. «Группу народовольцев» (А. Федулов, Ек. Прейс, А. Ергин и др.), являясь в этой группе главным теоретиком и главной литературной силой. Вел борьбу с террористическ. тенденциями в группе, обнаруживая склонность к марксизму. Был редактором и автором важнейших статей 3-го и 4-го №№ «Летучего Листка группы народовольцев», вышедших в 1895 г. Посещал рабочий кружок народовольцев (Приютов, Смирнов, Тулупов и др.). В мае 1896 г. снял вместе с Ек. Прейс, прописавшись под чужими именами, дачу на Лахте, где была помещена партийная типография. Арестован 24 июня 1896 г. при провале типографии. Привлечен к дознанию при Петербургск. ж. у. Содержался в Петропавловск. крепости с 24 июня 1896 г. по 25 ноября 1897 г., затем переведен в Дом предв. заключения. По выс. пов. от 18 ноября 1897 г. подвергнут тюремн. заключению на 2 года, с зачетом предварительного содержания под стражей, с последующей высылкой под гласн. надзор в Вост. Сибирь на 8 лет. Наказание отбывал в Петербургск. одиночн. тюрьме, куда поступил 25 ноября 1897 г. В 1898 г. удовлетворено ходатайство его жены о разрешении отбывать тюремн. заключение в Москве: переведен 9 марта 1898 г. в Московск. центральн. пересыльн. тюрьму. Срок заключения окончился 24 июня 1898 г. Местом водворения его в Вост. Сибири был назначен Якутск. Из Красноярска обратился с прошением о водворении его в одном месте с Ек. Прейс. Переназначен в Верхоянск, куда выбыл из Якутска 14 янв. 1900 г. В ноябре 1900 г. он вместе с Ек. Прейс ходатайствовал о пере-

воде его в Якутск в виду полного отсутствия в Верхоянске заработка и медиц. помощи. Переведен в Якутск и допущен к занятиям в совете сельскохоз. общ-ва по разработке плана борьбы с кобылкой. В 1902 г. временно допущен к исполнению обязанностей областн. архитектора. В том же году выехал в Енисейск. За сокращением срока, по манифесту 11 авг. 1904 г., освобожден от гласн. надзора без ограничения в выборе места жительства. Занялся литературной деятельностью, сотрудничал в «Нашей жизни», «Русских ведомостях», «Вестнике Европы» и др. изданиях. В 1905 г. арестован по делу Крестьянского Союза, как один из основателей его. Входил в «Бюро содействия, при Главн. Комитете Крестьянск. Союза». В 1908 г. эмигрировал. Был постоянным корреспондентом «Русских ведомостей» сперва из Турции, а с 1908 г. из Франции. Вернувшись в Россию после Февральской революции, выступил, как решительный контр-революционер; входил в бюро буржуазно-помещичьего «Совета общественных деятелей». В 1918 г., как представитель подпольного Московск. центра, уехал на Дон, где входил в «Совет» при ген. Корнилове. Во время «Государственного Совещания» в Уфе 1918 г. вошел в состав временного правления «Национального Союза», стоявшего за единоличную диктатуру. Уехал в Сибирь, где издавал газету «Отечественные ведомости» и состоял председателем созданной колчаковским правительством комиссии по выборам в Учредительное Собрание. Умер в 1919 г. в Иркутске.

Сообщения И. И. Майнова и И. И. Попова. Справки (А. Маков, К. Мамиконьян, Ив. Мержинский)—МЮ 1879, № 7668; 1884, № 1094; 1888, № 11130; 1890, № 10747—10749.—Справ. листок. —ДП III, 1883, № 1470; 1889, № 578; 1890, № 74, ч. 39; 1893, № 507, ч. 1 и 2.— Обзор XV, 10, 95, 96, 104, 127.—Дело Упр. Коменд. 1896, № 84, список 25 июня; 1897, № 2, рапорт 1 декабря.—Список поднадз. 1884 г.—С. Венгеров, Список.—Сборник «Русские Ведомости», 31—32.— Больш. сов. энциклопедия, V.

Белоруссов, Странички воспоминаний, «Свобода России» 1918, №№ 46, 48, 54, 58.—Белоруссов, Из пережитого (М., 1906) (Очерки «Нюша» и «В обратный путь»).— В. Анзимиров, Крамольники, 123.—А. Спиридович, Партия с.-рев. 10, 13.— В. Невский, Очерки. — Л. Меньщиков, Охрана и революция, I, 40, 41, 45, 116, 282—286, 290, 292—293, 390.—В. Максаков и Турунов, Хроника гражданской войны в Сибири, 88.— В. Ногин, На полюсе холода, 10, 135.— П. Куделли, Народовольцы на перепутьи, 7, 10—11, 14, 17—23, 27—30, 100—109, 118—120, 130—134, 140—148.—Б. Горев, Из партийного прошлого, 13.— В. Николаев, Политич. ссылка в изучении Якутск. края. Сб. «В якутской неволе», 184.— В. Николаев, Ссылка и краеведение. Сб. «Сибирск. ссылка», 97, 100.—Л. Фрейфельд, Из жизни народовольч. организации конца 80-х г.г., 151.—Н. Смирнов, Черты из жизни Лахтинской типографии. Сб. «Народовольцы» II, 185 — 186, 197—202, 204—205.—В. Бурцев, Борьба за свободную Россию, I (Ук.).

Хроника преследований. «Нар. Воля» I (1879) (Литература парт. «Нар. Воля». Ук.). — Хроника преследований, II (1879) (Там же).— Политич. «предварит.» заключенные. «Наше Время» I (1897), 23.— «Летучие листки Фонда Вольной Русской Прессы» 1897, № 40, стр. 12.—Хроника арестов. «Наше Время» II (1898), 63, 64.—«Нов. Русск. Книга» (Берлин) 1922, № 1, с. 38.—Ю. Стеклов, В ссылке и в эмиграции. «Пролет. Рев.» 1923, V (17), 198.— С. Мицкевич, Московские революц. кружки втор. полов. 70-х г.г. «Кат. и Сс.» 1925, IV (II), 62.— В. Катин-Ярцев, В тюрьме и ссылке». «Кат. и Сс.» 1925, III (16), 148, 153. — С. Мазуренко, К истории крестьянск. движения 1905 г.. «Пути револ». 1926, № 4 (7), 23, 27, 31, 35—36.—И. Белоконский, К истории политич. ссылки 80-х г.г. «Кат. и Сс.» 1927, II (31), 145.—А. Копылова-Орочко, Воспоминания о О. Н. Фигнер-Флоровской. «Кат. и Сс.» 1930, I (62), 173.

Белевский, Виктор, студент Петровск. Землед. ак-ии. Его фамилия имелась в списке, отобранном при аресте у Г. А. Лопатина. Арестован в Москве в конце 1884 г.

Обзор IX, 38.

Белевцева, жена бывш. черкасск. исправника—фамилия под которою проживала в Киеве в 1884 г. Р. Кранцфельд (см.).

К статье М. П. Шебалина. Сб. «Народовольцы», II, 82.

Белецкий, рабочий. Член революц. кружка в Харькове в 80 г. г. Вместе с Ткаченко и Гуленко выслан на 3 года из Харькова в Белгород (Курск. г.).

И. Веденьев, В Харьковск. революц. кружках 1882—89 г.г. «Летоп. Револ.» 1923, V, 100.

Беликов,—нелег. фамилия в 1879 г. А. Б. Арончика (см.).

Список псевдонимов.

Беликов, Даниил. Кочегар на пароходе. В 1880 г. выслан из Екатеринославск. губ. в Вост. Сибирь. Находился в Мценск. пересыльн. тюрьме. Водворен в с. Абаканском (Енисейск. губ.). Освобожден до 1886 г.

Список разыск. лиц. 1883 г., III, 6.

И. Белоконский, Дань времени (Ук.).— Участники народов. движения. Сб. «Народовольцы» III, 291.

Внутренн. обозрение. «Набат» 1881, IV, 2,3.— И. Белоконский, К истории полит. ссылки 80-х г. г. «Кат. и Сс.» 1927, II (31) 145.

Беликов, Михаил Федорович, сын купца г. Борисоглебска (Тамбовск. губ.), домовладельца. Род. ок. 1867 г. В сред. 1880-х г.г. студент Технологич. ин-та в Петербурге. По агент. сведениям 1887 г., вместе с товарищем по ин-ту М. Григорьевым, организовал революцион. «кружок донцов». Участвовал, как один из «подстрекателей», в студенческ. беспорядках 1887 г. При обыске найдены революц. издания; содержался в Доме предв. заключения и затем выслан из Петербурга, с запрещением жительства в столицах. Жил в Борисоглебске под негласн. надзором и заведывал аптекарск. магазином своего отца. По предположению ж. управления—один из руководителей возникшего в Борисоглебске кружка молодежи (пропаганда в нем велась путем комплектования старой журнальной литературы в социально-революц. духе). Поддерживал сношения с неблагонадежн. лицами (Ефим Мягков, Над. Остапенко). В ноябре 1890 г., в связи с возникшим при Донск. Областн. ж. у. дознанием по делу М. Григорьева, Б-в в Борисоглебске был обыскан и допрошен (в качестве свидетеля). В 1895 г., проживая в Ялте, поддерживал сношения с неблагонадежными лицами (Вл. Сыцянко, Ослопова, Намитниченко). В февр. 1895 г. у него и еще нескольких лиц, по распоряжению нач-ка Таврическ. ж. у. «в виду их подозрительн. и конспиративн. образа жизни», были произведены обыски, не давшие результатов. В 1897 г. выехал за границу. По циркуляру деп. пол. от 22 марта т. г. было установлено за его возвращением наблюдение. По

агент. сведениям, находился в Берлине в близких сношениях с Карповичем. В 1901 г. вернулся из-за границы и немедленно возобновил сношения с жившими в Борисоглебске поднадзорными. В 1900—1903 г.г. служил химиком в Иваново-Вознесенске.

ДП III, 1889, № 1208; 1890, № 680; 1891, № 207; V, 1883, № 3810.—МЮ 1891, № 10854.

Белиловский, врач, администр. ссыльный. Привлечен к дознанию, возникшему в апр. 1889 г. в Петропавловске (Акмолинск. обл.), (дело Рудометова, О. Гофмана и др.), вследствие доноса, полученного степн. ген. губ-ром, о его революц. пропаганде среди мусульман. Дознанием не получено данных к его обвинению.

МЮ 1889, № 10860.

Белиловский, Кесарь Александрович, сын фельдшера еврейск. больницы. Род. в 1859 г, в Полтавск. губ. Живя в Полтаве, подозревался в политич. неблагонадежности и находился под негласн. наблюдением. В 1879 г. поступил на медиц. фак-т Дерптск. ун-та. В 1881 г. выехал за границу. В окт. т. г. исключен из Дерптск. ун-та за неприбытие в срок из отпуска. По сведениям иностр. агентуры, в июне 1881 г. прибыл в Вену, где вступил в соц.-революц. кружки и в украинофильск. революц. партию. По распоряжению деп. пол. от 15 ноября 1881 г., за его возвращением в Россию было установлено наблюдение с целью обыска и ареста на границе. В 1884 г. окончил медиц. образование. В 1900-х гг. врач в Петербурге.

ДП, III, 1881, № 1552.— Медиц. список.

Белинская, Антонина Ивановна, дворянка. Род. 1 марта 1858 г. в г. Старом Осколе (Курск. губ.). Получила домашнее образование, потом слушала курсы при Харьковск. акушерск. клинике, которые окончила в 1883 г. Акушерка. По сведениям Харьковск. ж. у., в 1882 г. состоя невестой Виктора Данилова, бывала на сходках и примкнула к революц. «сообществу». В марте 1883 г. обыскана в Харькове и привлечена к дознанию, ведшемуся г.-майором Середою о 142-х лицах, в связи с делом В. Фигнер. Изобличена в хранении запрещ. сочинений (гектограф. «Манифест Коммунистическ. Партии»). По выс. пов. от 30 июля 1884 г. подвергнута аресту на 7 дней. Затем подчинена негл. надзору. В авг. 1884 г. подвергнута безрезультатн. обыску в Харькове и привлечена к дознанию по делу Харьковск. народов. кружка (дело Мих. Яковенко и др.), как участница кружка. Арестована, затем освобождена под особ. надзор полиции. По имевшимся сведениям, в июне 1884 г. она, по поручению кружка, ездила в Липецк для сбора пожертвований. В том же году приезжала в Полтаву, где совместно с Ф. Ратнер, основала кружок. В 1884 г. оказала содействие побегу Манучарова из Харьковск. тюрьмы. В янв. 1885 г. привлечена при Харьковск. ж. у. к новому дознанию по делу об укрывательстве Ал. Макаренко (дала ему возможность поселиться в Кременчуге у И. Афанасьева). По выс. пов. от 5 марта 1886 г. подчинена гласн. надзору на 3 года вне местностей, находящихся на положении усил. охраны. Надзор учрежден в Кутаисе, куда она выехала в апр. 1886 г. По окончании срока гласн. надзора подчинена негласному. В 1894 г. переехала из Кутаиса в Полтаву, где занималась, как и в Кутаисе, акушерск. практикою. Аттестовалась местн. ж. у., как весьма неблагонадежная. Пришла к с.-д. убеждениям. Не входя в организацию, вела несколько лет самостоятельно с.-д. пропаганду в рабочих кружках, где пользовалась большой популярностью. Безрезультатно обыскана 16 апр. 1900 г. по подозрению в принадлежности к революцион. сообществу и в пропаганде среди рабочих. Освобождена от негласн. надзора по циркуляру деп. пол. от 12 марта 1903 г. Умерла в Полтаве в конце апреля 1912 г. До конца жизни работала в революц. Красном Кресте.

МЮ 1883, № 11042; 1884, № 10897, 10898; 1885, № 10746 и 10902.—Доклады 1886, I, 219—291.—Справ. листок.—ДП, III, 1883, №№ 1593 и 1594; 1884, №№1058 и 1176; 1889, № 1318; 1890, № 74, ч. 30.—Обзор IX, 131; X, 84.—Список поднадз. 1887 г., 48; 1889 г., 41.

«Невский Голос» 1912, № 5 (Некролог).

К. Захаров-Цедербаум и С. Цедербаум, Из эпохи «Искры», с. 40. — В. Левицкий, За четверть века, I, ч. 2, 114.—Участники народов. движения. Сб. «Народовольцы» III, 291.

А. Макаревский, Революц. Харьков в 1882—1885 г.г. «Лет. Рев.» 1923, V, 70, 79, 95.—И. Веденьев, «Летоп. револ.» 1923, V, 101.

Белинский, Антиной-Петр Александрович, поляк, дворянин Люблинской губ. Род. в апр. 1884 г. в м. Турке (Люблинск. губ.). Окончил Люблинск. гимназию, а затем (в 1888 г.) Варшавск. ун-т. С дек. 1888 г. по май 1889 г. жил в Женеве, где посещал ун-т, готовясь к экзамену на магистра прав (в Цюрихе, по его словам, не жил). Вернувшись в Россию, состоял кандидатом на суд. должности при Варшавск. окружн. суде. Разыскивался по циркуляру деп. пол. для привлечения к дознанию при Петерб. ж. у. по делу о революц. кружках за границей, вследствие показания Вит. Рымашевского, о его принадлежности к кружку «освобожденцев». По обнаружении его в Варшаве в июне 1890 г., обыскан (найдены две книжки Маркса на польск. языке) и привлечен к указанному дознанию; подчинен особ. надзору. На очной ставке с Вит. Рымашевским последний признал, что Б-й не то лицо, против которого он показывал. В февр. 1891 г., по соглашению м-ров вн. дел и юстиц., дознание о нем было прекращено.

МЮ 1890, № 10742; 1891, № 10826;—ДП III, 1890, № 37, ч. I; 1888 № 7563.— Обзор XV, 143; XVI, 105.

Белинский, Павел. Подложный паспорт на это имя был отобран у Ал. Макаревского при его аресте 5 февр. 1887 г.

МЮ 1887, № 9954.

Белиц-Гейман, Симеон Соломонович (Александрович). Род. в 1863 г. В 1884 г. студент 3-го курса медиц. фак-та Киевск. ун-та. За участие в студенч. беспорядках, происходивших 8 сент. 1884 г., уволен из ун-та без права в течение года поступать в какое-либо учебн. заведение. Выслан из Киева по распоряжению Киевск. ген.-губ-ра в янв. 1885 г. и подчинен негласн. надзору. В 1887 г.—студент Московск. ун-та. Выехал в том же году за границу. Окон-

чил медиц. образование в 1888 г. В 1900-х г.— врач в Москве.

ДП, III, 1884, № 695, ч. 2; V 1884, № 5379.— Медиц. список.

Белич, Иван Андреевич, из крестьян слоб. Старомейской (Старо-Константиновск. у., Волынск. губ.). Род. ок. 1862 г. в Волынск. губ. Кончил в 1876 г. Старо-Константиновск. городск. уч-ще и затем Коростышевск. учительск. сем-рию. Народн. учитель Гадячск. у. (Полтавск. губ.). Входил в гадячск. народовольческ. кружок, организован. В. К. Чайковским и С. К. Шарым и состоявший, главн. образом, из сельских учителей и земск. фельдшеров. Был ближайшим лицом к Чайковскому; состоял в сношениях с Шарым, от которого получал адреса и шифр для переписки; устраивал собрания кружка в своей квартире; составил проект программы дальнейш. деятельности кружка, обсуждавшийся на сходке в мае 1882 г.; ездил, по поручению кружка, в Киев за нелегальн. литературой. С 20 (26?) февр. 1883 г. содержался в тюрьмах, сначала в Гадяче, затем (в 1884 г.) в Петербурге в Доме предв. заключения. Привлечен к дознанию по делу о гадячск. революц. кружке, как главн. пособник организаторов кружка. По выс. пов. 25 окт. 1884 г. выслан под гласн. надзор в Зап. Сибирь на 3 года. Водворен 9 июня 1885 г. в Березове (Тобольск. губ.). В окт. 1887 г., за окончанием срока гласн. надзора, подчинен негласному. Служил акцизн. надсмотрщиком в с. Обдорском (Березовск. окр.). Поддерживал тесные сношения с поднадзорными, служил посредником в сношениях местных ссыльных с бывшими ссыльными. В ноябре 1889 г. переехал в Курган (Тобольск. губ.). Служил там по вольному найму надсмотрщиком в акцизн. упр-нии.

МЮ 1883, № 11048. — Справ. листок.— ДП III 1883 № 340; 1890 № 74, ч. 76; V, 1882, № 2315; 1884, № 1551.— Обзор VI, 92; IX, 135.— Список поднадз. 1886 и 1887 г.г.

Участники народов. движения. Сб. «Народовольцы», III, 291.—Хроника револ. борьбы. «Нар. Воля» XI—XII, 1885 (Литература парт. «Нар. Воля». Ук.) — Хроника. «Вестн. Нар. Воли» V (1886), 161.— Хроника борьбы с самодержавием. «Свобод. Россия» II (1889), 10.

Беллах [Белох], Овсей Кадышевич (Александрович) еврей, белостокск. мещанин. Род. в 1868 г. Не окончил Минск. гимназии по неуспешности. В 1888 г. корректор газ. «Минский листок». В 1888 г. принимал участие в транспортировании из-за границы газеты «Самоуправление», в связи с чем к нему в Минск осенью т. г. приезжала А. О. Копылова. Арестован в Минске 10 окт. 1888 г. При обыске взяты 2 экз. «Самоуправления». Привлечен к дознанию первоначально при Минск. ж. у., а затем к дознанию при Московск. ж. у. по делу о распространении из Москвы рев. газеты «Самоуправление» и об укрывательстве нелегальн. Золотова (Бычкова). Содержался в Московск. тюремн. замке. На допросе признал только, что получил от Копыловой 2 телеграммы личного характера, а от дальнейших объяснений отказался. Дознанием установлено, что он был наиболее деятельн. сотрудником Копыловой и посредником в ее сношениях с иногородн. тайн. кружками; кроме того, имелись указания, что он играл видную роль в минск. революц. кружке. По выс. пов. от 27 дек. 1889 г. подвергнут одиночн. тюремн. заключению на 2 года с последующей высылкой под гласн. надзор в Вост. Сибирь на 5 лет. Наказание отбывал в Петербургск. одиночн. тюрьме. Водворен под надзор в с. Могинском (Преображенск. вол., Киренск. у., Иркутск. губ.), оттуда переведен в с. Верхнекалинское; в конце 1894 г. или нач. 1895 г. переведен в Киренск, в марте 1895 г.—в Енисейск. Изъят от действия манифестов 14 ноября 1894 г. и 14 мая 1896 г. По окончании 27 дек. 1896 г. срока гласн. надзора подчинен негласному с ограничением в

О. К. Беллах.

С фотогр. 1880-х г.г.
Из собр. Музея «Каторга и Ссылка».

праве выбора места жительства в течение трех лет. В марте 1897 г. принял православие, причем назван Евсевием. Остался в Енисейске; служил у инженера Черницова по производству работ на реке Ангаре. В 1900 г. получил разрешение на временное пребывание в Петербурге в связи с составлением им годового отчета по работе Черницова. В 1900 г. ходатайствовал о разрешении ему постоянного жительства в Петербурге. В дек. 1901 г. разрешено жительство в Петербурге и Петерб. губернии. В 1903—10 г.г. был связан с ПСР. После революции работал по транспорту на Д. Востоке.

МЮ 1888, № 1190; 1889, № № 10807 и 10827.— ДП III, 1897, № 39; V 1896, № 40, ч. 2, лит. Б.— Обзор XIII, 11,12,93; XIV, 96.— Ведомость XIV, 62.— Бурцев, За сто лет, II, 132.

Д. Меньщиков, Охрана и революция, I, 40, 46, 47.— Участники народов. движения. Сб. «Народовольцы» III, 291.

Хроника борьбы с самодержавием. «Свобод. Россия» III (1889), 27.— Хроника. «С родины на родину» I (1893), 10.—Из обзора важнейш. жанд. дознаний за 1889 г.. «Летоп. револ.» 1923, III, 189.—А. Копылова—Очерки, Воспоминания об О. Н. Фигнер-Флоровской. «Кат. и Сс.» 1930, I (62), 174.

Беллонин, Н., воспитанник Владимирск. сем-рии. В февр. 1890 г. вошел во Владимире в организованный С. Островским кружок само-

образования, превратившийся затем в народовольческий.

К истории сабунаевск. револ. организации 1889—1890 г.г. Из автобиографии С. Островского. Сб. «Народовольцы» III (Ук.).

Белобородов, Владимир Васильевич, потомств. дворянин, сын б. секретаря съезда мировых судей в г. Сапожке (Рязанск. губ.). Род. в 1858 г. Подпоручик запаса армии. Окончил Киевск. пех. юнкерск. уч-ще. Служил в 74-м пехотн. Ставропольск. полку. В нач. 1884 г. обыскан в г. Сапожке по подозрению в принадлежности к ставропольск. революц. кружку, вследствие доноса Измайловича, что он посещал в Ставрополе квартиру А. Молчанова, где происходили какие-то таинственн. собрания; при обыске взяты письма «загадочного» содержания. Привлечен к дознанию, возникшему в нач. 1884 г. при Ставропольск. ж. у. (дело Ал-дра и Викт. Васильевых, Адел. Берг и др.). Во время дознания обязан подпиской о невыезде, а 3 авг. 1884 г. заключен в тюрьму в г. Сапожке. По выс. пов. от 25 окт. 1884 г. подчинен гласн. надзору на два года. Освобожден 19 ноября т. г. из Сапожковск. тюрьмы. Гласн. надзор учрежден в Сапожке. В конце 1884 г. снова привлечен к дознанию при Московск. ж. у., вследствие заявления юнкера Московск. пехотн. уч-ща Шверина, что Б-в подговаривал его заняться пропагандой среди молодежи. С 15 дек. 1884 г. по 15 янв. 1885 г. содержался в Сапожковск. тюрьме. По соглашению м-ров вн. дел и юстиц. (до 6 июня 1885 г.), дознание о нем прекращено. В 1886 г., с разрешения деп. пол., переехал в Пятигорск. По окончании срока гласн. надзора подчинен в Пятигорске негласному, прекращенному до 1892 г.

МЮ 1884, № 10923; 1885, № 10779.— Справочн. листок.— ДП III, 1884, № 1078.— Обзор VIII, 89; IX, 136.— Список поднадзор. 1886 г.

Белов —паспорт на эту фамилию получил в 1882 г. от М. Грачевского и жил с ним некоторое время М. Янчевский (см.).

МЮ 1884, № 10807.

Белов, Акинфий Григорьевич, из крестьян. Имел звание начального учителя. В 1886—1887 г.г. член Череповецк. уездн. земск. управы (Новгородск. губ). Был знаком с Вас. Кудряшовым. За «противоправительственное» направление своей деятельности на земской службе по постановлению Особ. совещания от 7 февр. 1887 г. подчинен гласн. надзору на 4 года и выслан в Олонецк. губ. По распоряжению м-ра нар. просв. от того же года ему, в виду политич. неблагонадежности, воспрещена педагогическ. деятельность.

МЮ 1886, № 10242; 1888, № 11048.— ДП III, 1883, № 200.— Список поднадз. 1888 г., 67.

Белов, Александр Иванович. Из духовного звания. Учитель Ковжск. сельск. уч-ща (Череповец. у., Новгородск. губ.). В 1887 г. уволен от должности за политич. неблагонадежность с воспрещением педагогич. деятельности.

ДП III, 1883, № 200.

Белов, Степан Константинович, крестьянин дер. Данилова (Порховск. у., Псковск. губ.). Род. в 1862 г. в дер. Данилове. Рабочий гильзового отделения Патрон. завода в Петербурге в 1881 г. Принадлежал к народовольч. рабоч. кружку, организованному А. Желябовым. После ареста рабоч. Лебедева занял видное место в рабоч. кружке, поддерживая связи с другими кружками и добывая литературу. Обыскан в Петербурге 17 авг. 1881 г., вследствие его знакомства со Ст. Ивановым; при обыске найдена компрометирующая его переписка с Вас. Д. Ульрихом. Арестован и привлечен к дознанию при Петербург. ж. у. (дело Д. Ульриха и Ст. Иванова). Содержался под стражей до 16 сент. 1881 г., а затем состоял под особ. надзором полиции. На допросе сознался, что был знаком с Ульрихом, от которого получал запрещ. издания для чтения и распространения среди рабочих; показал также, что был знаком и с «Петровичем» (Анат. Булановым), с которым встречался в разных трактирах, и бывал на сходках на берегу Невы за Малой Охтой. Выразил раскаяние и предложил услуги Судейкину. В конце 1881 г.—нач. 1882 г. жил в Москве нелегально в качестве агента; пользовался большим доверием среди чернопередельцев; выдал в февр. 1882 г. А. Буланова и др. По выс. пов. от 2 дек. 1881 г. подчинен гласн. надзору на 3 года. Выслан (?) в Псковск. губ., где подчинен надзору в селе Щучно (Порховск. у.); уехал оттуда 3 февр. 1883 г. Задержан судебн. властью с подложным паспортом на имя Константинова в Петербурге в июле 1884 г. Содержался в Доме предв. заключения. В своих прошениях в деп. пол. Б-в разъяснил, что из Псков. губ. он выехал по поручению подполк. Судейкина и с полученным от него подложным паспортом; ездил в качестве агента в Москву, Харьков, Ростов н/Д, Грушевку и Вильно, оказывая услуги правительству в борьбе с революц. партией. По разъяснению Скандракова, Б-в пьянствовал, скоро бывал обнаруживаем, как агент, и за неспособностью к службе уволен еще до июля 1884 г. В ноябре 1884 г. отправлен этапным порядком в Псковск. губ., с освобождением от ответственности за отлучку с места жительства. Водворен в д. Данилове. Занимался там малярными работами.

Справка (Петрович). МЮ 1881, № 8627.— ДП V, 1881, № 174; 1885; № 6264, ч. 2; 1888, № 7563.— Доклады, 1881, III, 738—746.— Справ. листок.— Список поднадз. 1884.— Словарь Граната, 40, стр. 35—36. (Автобиография О. К. Булановой).

Р. Кантор, Провокатор Степан Белов. «Кат. и Сс.» 1924, III (10), 141—150.

В. Панкратов, Воспоминания 18, 23, 45—47, 50—55, 61, 62, 65.— О. Буланова-Трубникова, Три поколения, 176.— Программа воспомин. члена Исп. Ком. В. С. Лебедева. Сб. «Народовольцы», I, 161.

В. Панкратов, Из деятельности среди рабочих в 1880—1881 г.г., «Был.» 1906, III, 245.—О. Буланова-Трубникова, Странички воспоминаний, «Был». XXIV (1924), 75, 77.— О. Буланова, А. П. Буланов, «Кат. и Сс». 1924, V (12), 293—294.

Белова, ученица фельдшерск. школы в Самаре. В 1887—1888 г. посещала в Самаре собрания у А. А. Савицкой и В. М. Андреева. В янв. 1888 г. обыскана.

МЮ 1887 № 10130.

Белова, Варвара Ивановна, мещанка г. Осташкова (Тверск. губ.). Род. ок. 1865 г. в Смоленске. Домашняя учительница. Окончила в 1884 г. Мариинск. гимназию в Смоленске; давала частн. уроки. В 1889 г. привлекалась к

дознанию при Смоленск. ж. у. по делу о смоленск. революц. кружке народовольч. направления (дело Хмелевского, Добротворского, Середы и др.). При обыске взята программа действий русск. соц.-револ. партии, написанная ее рукой. Содержалась под стражей с 23 по 29 июля 1889 г.; до 12 авг. т. г. была под домашним арестом, а затем состояла под особ. надзором полиции. По показаниям Добротворского, у нее на квартире собирался кружок смоленск. реалистов и семинаристов и хранилась тайная библиотека, в которой были и нелег. издания. По выс. пов. от 6 июня 1890 г. подвергнута тюремн. заключению на 4 месяца с последующ. подчинением негласн. надзору на срок по усмотрению мин. вн. дел. По отбытии тюремн. заключения подчинена по распоряжению деп. пол. от 27 июня 1890 г. негласн. надзору в Смоленске. Давала частные уроки. Ни в чем «предосудительном» не замечалась. По циркуляру деп. пол. от 12 марта 1903 г. негласн. надзор прекращен.

МЮ 1880, № 10823.— ДП III, 1890, № 1013.— Обзор XIV, 90, 138.

Белова, Юлия Михайловна, дочь коллежск. асессора. Слушательница Высш. женск. курсов в Петербурге. Была хорошо знакома с Пав. Точилиным и близка к его кружку. По распоряжению м-ра вн. дел от 21 ноября 1886 г. выслана из Петербурга за участие в добролюбовск. демонстрации 17 ноября 1886 г. в Пермь, по месту жительства ее матери. Подчинена по распоряжению деп. пол. от 1 дек. 1886 г. неглас. надзору. Уволена с курсов с воспрещением педагогическ. деятельности. Жила в Казани, где входила в кружок, к которому принадлежала С. Н. Галкина. Вместе с Галкиной и др. работала в сапожной мастерской в Казани. В 1888 г. обыскана и привлечена свидетельницей по делу Точисского. В нач. 1888 г. жила в Екатеринбурге. Оказала содействие побегу политич. каторжан М. Кашинцева и Федорова. В 1889—1890 г.г. служила земск. акушеркой на Невянск. заводе (Екатеринбургск. у., Пермск. губ.).

ДП III, 1883, № 200; 1886, № 151; 1889 № 992; 1890, № 74, ч. 43; V 1886, № 4743,ч. I.—Доклад ДП м-ру внутр. дел., «Красн. Летоп». 1923, VII, 347, 357, 359, 366, 375, 377, 382.

Хроника борьбы с самодержавием.« Своб. Россия» 1 (1889), 59.— И. Лукашевич, Воспоминания о деле 1 марта 1887 г. «Был.» I (1917), 29.— А. Брейтфус, Точисский и его кружок. «Красн. Летоп.» 1923, VII, 331—332.

Беловодская (урожд. Анастасьева), София Константиновна, дворянка, дочь генерала, вдова майора. Род. ок. 1828 г. в Крыму. Образования домашнего. Жила в своем имении, в дер. Бурлюк (Симферопольск. у.). Состояла под негл. наблюдением с 1888 г. по распоряжению таврическ. губ-ра, в виду знакомства ее с политически неблагонадежн. лицами и проживания у нее в имении в Симферопольск. у. лиц, состоящих под надзором полиции, как то: семья Перовских, Вас. Березневский, Ив. Лучинский. Занималась сельск. хозяйством и садоводством. В виду полученных указаний, что она служит посредницей в переписке лиц, занимающихся револ. деятельностью, за нею был учрежден по распоряжению деп. пол. от 18 сент. 1901 г. негласн. надзор. По требованию нач-ка Смоленск. ж. упр. безрезультатно обыскана 4 мая 1903 г.

ДП III, 1894, № 634.— МЮ 1889, № 10770.

Белоконская, Валерия-Соломония Николаевна, фамилия по мужу В. С. Левандовской (см.).

Белоконский, Иван Петрович, дворянин Новозыбковск у. (Черниговск. губ.). Сын врача. Род. 25 мая 1855 г. в Чернигове. Окончил уезд. уч-ще в Новозыбкове, потом учился в Черниговской гимназии, но курса не окончил. В 1874 г. слушал лекции в Киевск. ун-те. Сблизился с народниками, вступил в коммуну

И. П. Белоконский.

С фотогр. 1880-х г.г.
Из собр. Музея «Каторга и Ссылка».

Д. А. Лизогуба в м. Седневе, близ Чернигова (где было имение и отца Б-го). В 1873 г. выдержал в Киеве экзамен на народн. учителя и, по народническим побуждениям, стал учителем в с. Ольшане (Киевск. губ.), откуда был переведен в школу при сахарном заводе Яхненко и Симиренко в Городищенск. у. (Киевск. губ.). По имевшимся сведениям, вел пропаганду между заводским населением и местным крестьянством. По закрытии заводск. школы слушал лекции в Киевск. ун-те. В Киеве жил в 1877 и в 1878 г.г. Переехал в Одессу, где слушал лекции в ун-те. В 1879 г. ездил за границу. По возвращении безрезультатно обыскан в Новозыбкове в ночь на 18 авг. 1879 г., арестован и заключен в Черниговск. тюремн. замок. Привлечен к дознанию при Черниговск. ж. у. в виду его знакомства с Адр. Зубковским. Дознанием не установлено участие Б. в деятельности Зубковского, но выяснены значительные его связи с революц. средою (Л. П.Симиренко, Кравцов, Желябов и др.). По показаниям предателей Богославского и Курицына, привозил в Киев из Петербурга тюки «Земли и Воли», говорил на сходках об успехах пропа-

ганды и пр. При обыске у Симиренко найдены запрещ. книги и компрометирующая переписка, принадлежавшая Б-му. По соглашению м-ра вн. дел с шефом жандармов в мае 1880 г. выслан под гласн. надзор полиции в Вост. Сибирь. Перед отправлением в Сибирь находился в Мценск. пересыльн. тюрьме. В сент. 1880 г. водворен в Красноярске, в 1882 г. выслан в Минусинск (Енисейск. губ.). Был в сношениях с народовольцами (Б. Оржих и др.). По постановлению Особ. совещания от 5 апр. 1882 г. срок надзора определен в 5 лет, считая с 9 сент. 1881 г. Ходатайства его в 1882 и 1883 г.г. об облегчении участи оставлены без последствий; в 1883 г. корреспонденция его была подчинена просмотру. Признан не заслуживающим применения к нему манифеста 15 мая 1883 г. В 1883 г. привлекался к дознанию по делу о революц. кружках в Харькове (дело П. Чернышева, Ив. Шаровского и др.) вследствие того, что в харьковск. типографии Воскресенского были найдены выписки из его писем, которые должны были служить, повидимому, материалом для революц. изданий. По отсутствию данных к обвинению, по соглашению м-ров вн. дел и юстиц. (от 31 июля 1884 г.), дознание о нем прекращено. Во время пребывания в Сибири Б. отдался литературе, печатался как в сибирских, так и в столичн. изданиях («Дело», «Отеч. Записки» и др.). За окончанием 9 сент. 1881 г. срока гласн. надзора, подчинен негласному. Выехал из Ачинска в Житомир. По распоряжению деп. пол. воспрещено жительство в Киевск., Харьковск., Екатеринославск., Херсонск. и Таврическ. губерниях. Жил недолго в Курске, потом в Орле, где служил земск. счетоводом и занимался литературой. В 1889 г., в виду скопления в Орле значительного количества «неблагонадежных» лиц, группировавшихся около Заичневского, нач-ку Орловск. ж. у. было предложено изыскать мотивы для привлечени Б-го, в числе других, к дознанию. В том же году привлечен к дознанию, производившемуся при Орловск. и Курск. ж. упр-ниях по делу об орловск. революц. кружке (дело П. Заичневского и др.). При обыске (29 апр.? 1889 г.), найдены запрещ. издания, в том числе переводы статей Кеннана, с которым Б-й в Сибири был лично знаком. Заподозрен в участии в зарубежной прессе. Содержался под стражею с 8 мая по 26 дек. 1889 г. Прямого отношения Б. к деятельности Заичневского и Арцибушева не установлено. По выс. пов. от 22 авг. 1890 г. подчинен гласн. надзору на 3 года вне местностей, находящихся на положении усиленной охраны. Продолжал жить и работать по статистике в Орле. В 1892 г. его ходатайство о сокращении срока надзора и о разрешении жить в Одессе оставлено без последствий. В 1894 г. при производстве дознания по делу партии «Народн. Права» установлено, что 19 февр. 1894 г. Б-ий был на собрании в квартире М. Натансона. С 1896 г. жил в Курске, служил в губ. земск. управе. В 1897 г. по требованию деп. пол. удален от земск. службы в Курске, и ему была воспрещена вообще какая бы то ни было работа в земстве. В 1899 г. стал секретарем Харьковск. губ. земск. управы, по ходатайству Харьковск. губ. земства. В 1901 г. оставил земск. службу и с тех пор занимался литературой. Писал, как публицист, беллетрист, историк земск. движения и пр. В 1905—1906 г. был в Харькове редактором газет «Волна» и «Будущее». Много писал в «Русск. Ведомостях». С 1890-х г.г. стоял на позиции буржуазн. земск. либерализма, отстаивал идею блока левых цензовых земцев и «третьего элемента». Принимал активное участие в создании «Союза Освобождения», а после распада вступил в кадетск. партию с момента ее возникновения. Умер 7 февр. 1931 г. в Харькове.

Важнейший труд: Земское движение». Изд. 1-е в 1910 г., «Образование»; изд. 2-е в 1914 г., «Задруга».

Справки (Забора, Л. Симеренко, Неустроева).—Сведения из дела Макаревского (из архива Всес. Общ-ва Политкаторжан).—МЮ 1879, № 7862; 1882, № 9480; 1883, № 11053; 1884, № 10897—10988; 1885, № 10925; 1889, № 10788.—ДП, III, 1881, № 1368; 1889, № 1064; 1890, № 74, ч. 13; 1893, № 820; V, 1881, № 1621; 1882, № 1572.— Справ. листок.— Список поднадз. 1884 и 1886 г.г. — Свод указаний (Ук.).—Обзор XIV, 85, 87, 88, 135.—Бурцев, За сто лет, II, 134.—Словарь Граната, т. 40, стр. 38. (Автобиография О. К. Булановой).— Больш. Энциклопедия, т. IV.—Словарь Брокгауза, I доп. том.—Новый Энц. словарь, т. VIII.—Сборник «Рус. Ведомости» (автобиография).—С. Венгеров, Список.—Больш. Сов. Энциклопедия, т. V.— Литературн. энциклопедия, т. I.— Сибирская энциклопедия, т. I.—И. Владиславлев, Русские писатели.—Н. Здобнов, Материалы для Сибирск. словаря писателей.

И. Белоконский, По тюрьмам и этапам. Очерк тюремн. жизни и путевые заметки от Москвы до Красноярска. Орел, 1887. — И. Белоконский, Дань времени, 2-е изд. М., 1928.—И. Белоконский, В годы бесправия, М., 1931.

Д. Кеннан, Сибирь и ссылка, II, 285.—М. Лемке, Н. М. Ядринцев, 135. — О. Буланова-Трубникова, Три поколення, 188.—О. Рябінін-Скляревский, З революц. руху 1870-х р.р., «За сто літ» I, 160.—В. Короленко, История моего современника (Ук.).—В. Короленко, Письма к И. П. Белоконскому, 1883—1921 (М., 1922).—В. Короленко, Письма (Ук.).—В. Короленко Дневник, I (Ук.), IV (Ук.).—С. Елпатьевский, Воспоминания, 176.—Б. Оржих, В рядах «Нар. Воли». Сб. «Народовольцы», III, 79.

Внутреннее обозрение «Набат» 1881, IV, 2—3.—И. Белоконский, «Гороховое пальто», «Мин. Годы» 1908, IX, 290 и сл.—С. Чудновский, Из дальних лет. «Вестн. Евр». 1912, 1, 151.—И. Белоконский, К истории политич ссылки 80-х г.г. «Кат. и Сс.» 1927, II (31), 145.—Доклады г.-а. Дрентельна Александру II. «Кр. Арх.» т. 40 (1930), 142, 172.—А. Иванчин-Писарев, Воспоминания о П. Н. Дурново. «Кат. и Сс.» 1930, VII (68), 41.

Белоножкин, В. А., саратовский мещанин. Задержан в Саратове в ночь на 8 апр. 1884 г., во время пасхальной заутрени, вместе с сарат. цеховым И. А. Смирновым, с прокламациями «Жителям Саратовских трущоб и захолустий». Б. и Смирнов объяснили, что прокламации им дал какой-то гимназист. Привлечен к дознанию при Саратовск. ж. у. по делу гимназистов Сакулина, Половова и Тихомирова, напечатавших и разбрасывавших названную прокламацию. Дознание относительно него было прекращено.

Г. Саар, Первые попытки с.-д. работы среди сарат. рабочих. «Прол. рев.». 1928, IV (,5), 134, 140.

Белопольская (по мужу Наркевич), Анна Федоровна, дочь коллежск. асессора. Родок. 1863 г. В 1881—1882 г. в Киеве произво-

дилось дознание о ее попытке организовать общество «Лесковицы» из остатков Черниговского и Полтавского землячеств. Дознанием не было добыто данных к ее обвинению, но получены указания на ее знакомство с неблагонад. лицами (Н. Тризно, Д. Тризно, Вербицким, Ал. Антиоховым, Г. Наркевичем, С. Лысенко и др.). По распоряжению деп. от 19 марта 1882 г. подчинена в Киевск. губ. негл. надзору. В 1883 г. вышла замуж за студента Георгия Наркевича. В 1890 г. состояла под негласн. надзором в Черниговск. губ. В июне 1890 г. надзор прекращен.

ДП III, 1883, № 1151.

Белопольский, Георгий Федорович, дворянин Черниговск. губ. Род. ок. 1862 г. В 1884 г. студент 2-го курса Технологич. ин-та в Петербурге. С дек. 1880 г. состоял под негласн. надзором полиции. В 1881 г. входил в студенческ. народовольч. кружок. По агентурн. сведениям в 1882—1883 г.г. входил в кружок, организованный в Петербурге И. Прозоровским. В 1884 г. посещал собрания на квартире Ал-дра и Екат. Подбельских. Обыскан 17 мая 1884 г. в Петербурге, причем найдены народов. прокламации, рукопись революц. содержания, список полит. ссыльных и пр. Арестован и привлечен к дознанию по делу о руководящем кружке партии «Нар. Воли» (дело С. Усовой, С. Кривенко и др.). На допросе отказался назвать лицо, от которого получил прокламацию и рукопись. Изобличен в принадлежности к кружку помощи политич. ссыльным; установлено его знакомство не только с Подбельскими, но и с Усовой, Шипициным и Билинкер. По выс. пов. от 3 июля 1885 г. по вменении в наказание предварит. содержания под стражей подчинен гласн. надзору вне местностей, объявленных на полож. усилен. охраны, на 2 года. Водворен в Суздале (Владимирск. губ.); в авг. 1885 г. перешел в Ковров (той же губ.). В ноябре 1885 г. принят на военную службу, которую отбывал рядовым в Тургайске в местн. команде; в 1887 г. уволен в запас. Негл. надзор прекращен в конце 1888 г. или нач. 1889 г. Был студентом Рижск. политехнич. ин-та, который окончил со званием инженер-механика. В 1894 г. разрешено жительство в Петербурге. Жил в Колпине, служил в адмиралтейск. Ижорск. заводах. Участвовал в легальн. культурн. работе среди рабочих.

Из автобиографии И. А. Прозоровского (Архив народов. кружка при Всесс. общ-ве политкаторжан).

ДП III, 1885, № 996; 1889, № 1297; 1890, № 74, ч. 34; 1893, № 149.—МЮ 1884, 10944 и 10986.—Справ. листок.— Обзор VIII, 25,91; X, 113.

Участники народов. движения. Сб. «Народовольцы» III, 291.

Арестная хроника. «Нар. Воля» X (1884) (Литература парт. «Нар. Воли». Ук.).—Хроника. «Вестн. Нар. Воли», IV (1885), 221.

Белорусцев, Николай Павлович, сын ст. советника. Окончил Лесн. ин-т со званием учен. лесовода 1-го разряда. В 1879 г., будучи студентом Лесн. ин-та, привлекался в числе других лиц к дознанию при Петербургск. ж. у. по обвинению в полит. неблагонадежности. По распоряжению Петерб. ген. губ-ра, освобожден от ответственности с подчинением негл. надзору. В 1883 г. выбыл из Петербурга. По распоряжен. деп. пол. от 27 февр. 1884 г. негл. надзор прекращен.

ДП III, 1884, № 5, ч. I.

Белостокский, Иван. Столяр. Проживал в Варшаве. В ночь на 21 окт. 1883 г. обыскан, вследствие подозрения в принадлежности к парт. «Пролетариат». Заключен под стражу.

МЮ, 1883, № 11116.

Белоусов, Андрей Григорьевич, крестьянин дер. Новотроицкой, Бердянск. у., Таврическ. губ. (Мещанин?). Сын отст. матроса Черноморского флота, хлебопашца. Род. 30 ноября 1857 г. в Бердянске. Окончил Бердянск. гим-

А. Г. Белоусов.

С фотогр. 1887 г.
Из собр. Музея «Каторга и Ссылка».

назию. Гимназистом входил в бердянск. кружок молодежи землевольческ. направления. Организовал два рабочих кружка, члены которых между прочим расклеивали и разбрасывали в городе прокламации. В 1879 г. поступил в Харьковск. ветерин. ин-т. Вступил в партию «Народн. Воли». Будучи на IV курсе, принимал участие в ноябре 1882 г. в студенч. беспорядках, за что был уволен из ин-та на год, с правом поступления в друг. высш. учебн. заведения, вне Харькова. По распоряжению деп. пол. от 18 дек. 1882 г. состоял под негласн. надзором в Бердянске. В сент. 1883 г. арестован в Бердянске и привлечен к дознанию, производившемуся ген.-м. Середой в связи с делом В. Н. Фигнер (дело Чемодановой и др.); при обыске найдено письмо из Сибири со сведениями о ссыльных. Содержался под стражею в Бердянской тюрьме с 1 авг. по 8 окт. 1883 г. Изобличен в сношениях с членами революц. партии. По выс. пов. от 30 июля 1884 г., по вменении в наказание предварит. содержания под стражей, подчинен гласн. надзору на 2 года в избранном им месте жительства. Поселился (с мая? 1884 г.) в Луганске (Екатеринославск.

губ.), где жили Л. Ешин и И. Гейер (его товарищи по ветерин. ин-ту). Вошел в луганск. народов. кружок, вел занятия с кружками молодежи и рабочих, поддерживал сношения с видными революц. деятелями. В 1884 г. присутствовал вместе с Гейером при изготовлении Кирсановым разрывных снарядов, а также при двух испытаниях этих снарядов, производившихся Кирсановым, В. Гончаровым и С. Ивановым. Арестован в Луганске 26 окт. 1884 г. и привлечен к дознанию по делу о руководящем кружке партии «Нар. Воли» (дело Г. Лопатина и др.). В февр. 1885 г. увезен в Петербург, где с 12 февр. 1885 г. содержался в Петропавловск. крепости; 12 февр. 1886 г. переведен в Дом предв. заключения. Предан военному суду по обвинению в принадлежности к тайн. революц. сообщ-ву и в приготовлении разрывн. снарядов. Судился Петербургск. военно-окружным судом с 26 мая по 4 июня 1887 г. («Процесс 21-го»). Приговорен 4 июня к лишению всех прав состояния и каторжным работам на 4 года, при чем суд ходатайствовал о замене каторги ссылкою на поселение в более отдаленные места Сибири. При конфирмации приговора 15 июня т. г. пом. командующим войск. гвардии и Петербургск. воен. округа ходатайство суда удовлетворено. Прибыл 28 дек. 1887 г. в Якутск. Водворен в Баягантайск. улусе (Якутск. округа). По собственному прошению, с разрешения губ-ра переведен в Средне-Колымск (он надеялся оттуда бежать, что не удалось). В ссылке исполнял тяжелые физич. работы. Некоторое время жил на заимке «Быстрой». В 1892 г. получил право приписки в крестьяне. В 1894 г. переведен в Якутск. округ и временно водворен в Якутске. Занимался по вольн. найму в окружн. суде. В мае 1895 г. получил право приписки к одному из городск. мещанск. общ-в Сибири. Приписался в верхоленские мещане. Выехал 2 июня 1896 г. из Якутска в с. Тулун (Иркутск. губ.). По постановлению Особ. совещания от 7 марта 1897 г., на основании манифеста 14 мая 1896 г. срок ссылки сокращен на год. В 1898 г. жил в с. Черемховском (Балаганск. у., Иркутск. губ.), работал по ремонту грунтового Московск. тракта. В 1900 г., по истечении 1 авг. т. г. срока обязательного пребывания в Сибири, получил право выезда в Европейск. Россию с ограничениями в выборе места жительства в течение трех лет. По распоряжению деп. пол. от 16 сент. 1900 г. подчинен негласн. надзору. Переехал в Иркутск. Заведывал городск. скотобойней, потом поступил на службу в Общ-во потребителей Упрния Забайкальск. ж. д. Поддерживал связи с местными поднадзорными. В 1902 г. выехал в Европ. Россию, поселился в г. Алатыре (Симбирск. губ.); через год переехал в Харьков. Служил в конторе Харьково-Николаевск. ж. д. В 1905 г. вступил в Харьковск. организацию партии с.-ров., вел пропаганду среди военных. В 1906 г. поступил страхов. агентом в Таврич. земство. Во время своих служебных поездок распространял революц. литературу. Служил в Симферополе в канцелярии страхового отдела, потом страховым агентом в Геническе. В 1917 г. был в Геническе председателем Городск. думы, членом Комитета Совета Рабочих, Крестьянск. и Солдатск. депутатов, членом продовольств. комитета, председателем рабочего кооператива. Входил в с.-р. партию. После Октябрьск. революции был в Симферополе завед. канцелярией страхов. отдела в земстве. В 1918 г. арестован гетманск. правительством и немецк. командованием за деятельность по отобранию земель у помещиков. Отправлен в Мелитополь для пересылки в немецкий лагерь. Освободился с наступлением германск. революции. Заведывал страхов. отделом в Крымской конторе Центросоюза. Жил в Симферополе. Член и пенсионер общ-ва политкаторжан и сильно-поселенцев.

Личное дело из архива Всес. Общ-ва Политкаторжан, № 345.— Сообщение Л. А. Кузнецова.— МЮ 1884, № 10897 и № 10898; 1885, № 10760 и №№ 10937—10939; 1887, № 9998.— Справ. листок.— ДП III, 1883, № 1346, ч. 1; 1884, №№ 165 и 1058; 1900, № 1321; V, 1883,№ 4130; 1887, № 7023, т. I; 1896, № 40, ч. 2, лит. А.— Список 1884 — 87 г.г., л.л. 34,55 об.— Обзор IV, 35; IX, 24, 131; XII, 162.— Список поднадз. 1886 г.— В. Бурцев, За сто лет, III, 94, 13.—Хроника, 321—Политич. каторга и ссылка, 46—47.

Процесс 21-го, стр. 42, 44—45.—Степняк-Кравчинский, Царь-чурбан, 113.— М. Поляков, На краю света, 6,47,49—50,71—73.—М. Кротов, Якутская ссылка 70 — 80-х г.г., 176.— В. Сухомлин, Процесс 21-го. Сб. «Народн. Воля» перед царским судом II (Ук.).— Г. Добрускина-Михайлова, Лопатинский процесс. Сб. «Народовольцы» III (Ук.).—Участники народов. движения. Там же, 291.

Хроника рев. борьбы. «Нар. Воля», XI—XII (1885) (Литература парт. «Нар. Воля». Ук.).— Хроника борьбы с самодержавием. «Свобод. Россия» I, (1889), 63. — Н. Геккер, Наша юность, «Заветы» 1913, VII, 24—25,36.—А. Гамбаров, Очерк по истории револ. движения в Луганске. «Летоп. револ.» 1923, IV, 53.—Тан, Колымская Иудея.«Еврейск.Летопись» III,194.—А. Макаревский, Революц. Харьков в 1882—1885 г.г. «Летоп. Револ.» 1923, V, 65.— Г. Новополин, Последние усилия. «Пути Рев.» 1926, II—III (5—6), 46.— М. Поляков, Воспоминания о Колымск. крае. «Кат. и Сс.» 1928, X (47), 121.— П. Л. Антонов в Петропавловск. крепости. «Красн. Арх.» XXXI (1928), 104—117. —А. Белоусов, Письмо в редакцию. «Кат. и Сс.» 1929, III (52), 134—137.—А. Кулаков, О трех предателях. «Кат. и Сс.» 1930, VI (67), 83.

Белоусов, Евгений Васильевич, мещанин г. Рыбинска (Ярославск. губ.). Род. ок. 1868 г. Столяр. Входил в рыбинск. народовольч. кружок; вносил Лыжину деньги для политич. ссыльных, распространял нелег. издания. Привлечен к дознанию, возникшему в Рыбинске в 1886 г. (дело К. Воробьева, Ф. Смирнова и др.). Во время дознания с 26 авг. т. г. состоял под особым надзором полиции.По выс.пов. от 2 дек. 1887 г. сделано строгое внушение. Подчинен негл. надзору полиции по распоряжению деп. пол. от 12 февр. 1888 г. Жил в Рыбинске при отце. В ночь на 19 марта 1892 г. убил в Рыбинске из ревности сапожника мещ. Радимкина, о чем и заявил сам полиции. По приговору Ярославск.окружн. суда от 11 марта 1893 г. лишен всех прав состояния и сослан в каторжн. работы на 10 лет.

МЮ 1886, № 10179.—ДП III 1890, № 74, ч. 7; 1893, № 261; V 1887 № 7927 б.—Обзор XII, 186; Участники народов. движения. Сб. «Народовольцы», III, 291.

Белоусов, Семен Григорьевич, крестьянин (мещанин?) Бердянск. у. (Таврическ. губ.),

брат А. Г. Белоусова. Род. в Бердянске в 1859 г. Рабочий-слесарь. Грамоте научился самоучкой. В 1877—1879 г. жил в Бердянске, участвовал в землевольч. кружке бр. Энгелей и Геккера; организовал несколько кружков из рабочих и ремесленников. В 1879 г. переехал в Одессу, где работал, как народоволец с бр. Надеевыми и Матвиевичем. Привлечен к дознанию при ж. у. г. Одессы по обвинению в при-

С. Г. Белоусов.

С фотогр. 1887 г.
Из собр. Музея «Каторга и Ссылка».

надлежности к кружку Н. Геккера и др., образовавшемуся в Одессе в 1881—1882 г.г., вследствие показаний Вас. Волкова о видной роли Б-ва в кружке. При обыске у него ничего не обнаружено. Во время дознания состоял под особ. надзором полиции. Согласно данным дознания, он входил в революц. кружок Н. Геккера, посещал сходки, читал и распространял революц. литературу. По выс. пов. от 10 авг. 1883 г. подчинен гласн. надзору на 3 года вне местностей, объявленных на положении усилен. охраны. Поселился в Луганске (Екатеринославск. губ.), где работал на госуд. заводе. Поддерживал сношения с Л. Ешиным и И. Гейером, которые при его посредстве начали занятия с кружком рабочих. По показанию И. Гейера, присутствовал в 1884 г. при изготовлении Кирсановым разрывного снаряда и при первой (неудачной) пробе этого снаряда. Арестован вместе с братом 26 окт. 1884 г. Содержался в Луганск. тюрьме; в февр. 1885 г. увезен в Петербург, где с 13 февр. т. г. содержался в Трубецк. бастионе Петропавловской крепости; переведен 12 февр. 1886 г. в Дом предв. заключения. Привлечен к дознанию по делу о руководящем кружке партии «Народн. Воли» (дело Г. Лопатина и др.). Судился Петерб. военно-окружн. судом с 26 мая по 4 июня 1887 г. («процесс 21-го»). Оправдан 4 июня по недоказанности обвинения в принадлежности к тайн. общ-ву и в изготовлении разрывных снарядов. Подчинен, по распоряжению деп. пол. от 22 июня 1887 г. негласн. надзору. В 1889 г. жил в Бердянске; занимался слесарною работою. В дек. 1889 г. выехал в область В. Донского. В 1895 г. арестован в Мариуполе; через 2 месяца освобожден. В 1903 г. был управляющим на заводе Уварова в Мариуполе. В 1905 г. сочувствовал трудовикам, вел пропаганду среди казаков станицы. Приморской-Ахтырской на Северном Кавказе. В 1918 и 1919 г.г. арестовывался белыми на Северн. Кавказе, но отпускался под залог.

Из анкеты и автобиографии С. Г. Белоусова от 1 янв. 1931 г. (Архив ветеранск. комиссии Всес. Общва Политкаторжан.).— МЮ 1883, № 11120; 1885, №№ 10937 — 10939; 1887, № 9998.— Справ. листок.— ДП III, 1890, № 74, ч. 64; 1883, № 4200. — Список поднадз. 1884 и 1886 г. г.—Список 1884 —1887 г.г., л.л. 34, 55 об.— Обзор IX, 24; XII, 162. —Хроника, 321.—В. Бурцев, За сто лет, II, 130. Процесс 21-го, 23, 33, 42, 44—45.—В. Сухомлин, Процесс 21-го, Сб. «Нар. Воля перед царским судом» II (Ук.).—Участники народов. движения. Сб. «Народовольцы», III, 291.— Г. Добруская-Михайлова, Лопатинск. процесс. Там же (Ук.). Хроника револ. борьбы, «Нар. Воля», XI—XII (1885) (Литература парт. «Нар. Воля». Ук.).—Н. Геккер, Наша юность, «Заветы», 1913, VII, 24, 25, 36.— Г. Новополин, Последние усилия. «Пути Рев.» 1926 II—III (5—6), 46.— П. Л. Антонов в крепости. «Кр. Арх.» XXXI (1928), 107,117.— А. Кулаков, О трех предателях. «Кат. и Сс.» 1930, VI (67), 83.

Белоусов, Сергей Гаврилович, из крестьян дер. Ульяновки (Ананьевск. у., Херсонск. губ.). Род. ок. 1865 г. Учился в Петербургск. и Новороссийск. ун-тах; в 1887 г.—студент математик последнего курса. За участие в студенч. беспорядках, происходивших 1—2 дек. 1887 г., уволен из ун-та и подчинен в Одессе негл. надзору, прекращенному ок. февр. 1888 г., за поступлением его в тот же ун-т.

ДП III, 1887, № 662, ч. 1; 1888, № 570.

Белоцветов, Иван Алексеевич, сын священника. Род. ок. 1865 г. Учился во Владимирск. гимназии, потом в Шуйской; в 1884 г.—ученик 8-го класса последней. Принадлежал к кружку саморазвития шуйской молодежи, возникшему в 1883 г. и руководимому И. П. Предтеченским. Посещал собрания кружка; иногда эти собрания происходили в его квартире. В 1884 г. привлечен к дознанию по делу о Шуйск. противоправительствен. кружке (дело И. Предтеченского, Рассадина и др.). Во время дознания состоял под особ. надзором полиции в г. Киржаче (Владимирск. губ.). По выс. пов. от 30 июня 1886 г. сделано строгое внушение. По окончании гимназии учился в Московск. ун-те.

МЮ 1884, № 10895.— Справ. листок.— Доклады 1886 III, 575—594.—ДП V, 1886, № 6551.—Ведомость IX, 4.

Участники народов. движения. Сб. «Народовольцы» III, 291.—Н. Аргиков, Шуйский противоправит. кружок 80-х г.г. прошлого столетия. «Труды Иваново-Вознесенск. Губ. Общ-ва краеведения», IV, 42, 45, 47, 49, 57, 65.

Белоцветов, Николай Алексеевич, сын протоиерея. Род. ок. 1858 г. В 1881 г.—ученик реальн. уч-ща в Муроме (Владимирск. губ.) Подозревался в распространении среди товарищей идей и книг революц. характера. В 1884 г.—студент Горн. ин-та в Петербурге. Был замечен «в стремлении распространять

среди учащейся молодежи ложные сведения о бедственн. положении народа». По распоряжению деп. пол. 25 апр. 1884 г. подчинен в Петербурге негл. надзору. В 1889 г. служил в страхов. общ-ве «Россия», в 1890 г.—в деп-те торговли и мануфактуры. В 1893 г.—коллежск. регистратор. По распоряжению деп. пол. от 23 дек. 1893 г. негл. надзор прекращен. Позднее—экономист, директор страхов. тов-ства «Саламандра», член совета съездов представителей промышленности и торговли.

МЮ 1881 № 8586. — ДП III, 1884, № 1102; 1890, № 74, ч. 40. — С. Венгеров, Список.

Белошицкие, Надежда и Любовь, сестры, дочери коллежск. советника. В конце дек. 1880 г. присутствовали во Владимире на сходке, устроенной Ор. Аппельбергом.

МЮ 1881, № 8586.

Белоярцев, Сергей Петрович, почетн. потомств. гражданин. Род. ок. 1855 г. В 1880 г. обратил на себя внимание тем, что содержал в Москве молочную лавку, которая служила местом свиданий для политически-неблагонадежных лиц (между прочим, для привлекавшегося по Нечаевск. делу Влад. Орлова).—В 1881 г. уехал в Уфимск. губ. и поселился в качестве приказчика в «социалистической» колонии В. Еропкина. По распоряжению деп. пол. от 12 марта 1884 г. за ним, как за сообщником С. Бадиковского и В. Еропкина, учрежден негл. надзор. В конце 1880-х г.г. поселился в Пензе, где в 1890-х г.г. состоял директором писчебумажной фабрики бр. Сергеевых. Не замечался ни в чем «предосудительном». В ноябре 1902 г. негл. надзор прекращен.

ДП III 1886, №№ 831 и 871; 1890, № 79, ч. 41; V, 1883, № 3810; 1883, № 4837, ч. 3.

Белый, Григорий Иванович, дворянин—фамилия, под которой арестован в Одессе 16 авг. 1884 г. Ал-др. Никол. Кашинцев (см.).

МЮ 1885, № 10741.

Белых, Михаил Васильевич, мещанин. Род. ок. 1865 г. Учился с 1879 по 1882 г. в Енисейск. прогимназии, но курса не окончил. В 1890 г. канцелярск. служитель Иркутск. губ. упр-ния. В 1890 г. привлекался к дознанию, производившемуся в Забайкальск. области по делу о местном революц. кружке (дело Логиновского, Медунина и др.). При обыске у него найдены революц. издания. Содержался под стражей в Иркутске с 13 дек. 1890 г. по 2 сент. 1891 г., а затем был освобожден под залог в 500 р. Имелись указания, что его адресом пользовались в переписке поднадзорные. По выс. пов. от 16 дек. 1892 г., по вменении ему в наказание предварит. содержания под стражей, подчинен гласн. надзору на 3 года по месту жительства.

МЮ 1890, № 10798. — Обзор, XV, 79, 158. Участники народов. движения. Сб. «Народовольцы», III, 291.

Бельская, Юлия Васильевна, дочь коллеж. секретаря. Род. в 1862 г. Окончила Московск. епархиальн. Филаретовск. уч-ще. Давала уроки. При обыске 14 янв. 1881 г. ее вещей, оставленных ею в Москве в номерах Квашниной, где она прежде жила, была найдена народовольч. литература. Привлечена к дознанию, производившемуся с 15 янв. 1881 г. при Московск. ж. у. На допросе показала, что найденная у нее нелег. литература получена ею, по ее просьбе, для прочтения от Ор. Аппельберга, и что, «находясь в отчаянном моральном и нравственном состоянии», она сама донесла об имении у ней запрещ. изданий. Кроме Ор. Аппельберга, она имела отношения и с Руф. Аппельбергом, который, по имевшимся секретным сведениям, посвящал ее в революц. дела. По выс. пов. от 23 (24?) сентября 1881 г., сделано строг. внушение.

Справка (И. Соловьев). — МЮ 1881, № 8392. — Справ. листок.—Доклады 1881, II, 437—443.— ДП III, 1881, № 48.

Бельский, Александр Николаевич,—фамилия, под которой проживал в Париже с 1886 г. А. Н. Бах (см.).

Список. разыскив. лиц 1895 г., с. 32.

Бельский, Григорий Юрьевич, еврей, бахмутск. мещанин. Род. в 1861 г. Не окончил по неуспешности среднего образования. В июне 1883 г. привлечен к дознанию вследствие того, что у него была найдена 12 мая 1883 г. в с. Ивановке (Бахмутск. у.) рукопись «О правде и кривде». По соглашению м-ров вн. дел. и юстиц. (до 31 янв. 1884 г.), дознание было прекращено.

МЮ 1883, № 11136.

Бельский, Станислав. Дворянин. Рабочий механическо-столярного завода Залингера в Киеве. Был одним из руководителей беспорядков 7 авг. 1889 г. на этом заводе—вместе с другими избивал мастеров, ломал станки. Приговорен миров. судьей 22 авг. 1889 г. к 1½ месяцам ареста.

Стачки 1881—1895 г.г., 109—110.

Бельский, Станислав Северинович, поляк, дворянин Петроковск. губ. Род. в ноябре 1867 г. в имении Воля-Клицевая (Ласк. у., Петроковск. губ.). Окончил 6 классов Петроковск. гимназии и в 1888 г.—частн. Варшавск. коммерческ. уч-ще. Служил в 1888 г. бухгалтером на фабрике Пельцера в Ченстохове. Жил одно время совместно с Назембло и Сикорским, знал о деятельности своих товарищей, принимал участие в устройстве вечеров с целью денежных сборов в пользу партии. В янв. 1889 г. безрезультатно обыскан и привлечен к дознанию при Варшавск. ж. у. по делу партии «Пролетариат» (дело Гизберта, Сикорского и др.). Содержался под стражей в Александровск. цитадели с 7 янв. по 18 апр. 1889 г., а затем отдан на поруки с залогом в 1000 р. По выс. пов. от 5 дек. 1890 г. подвергнут тюремн. заключению на год. Переведен 4 февр. 1891 г. для отбывания наказания в Петербургск. одиночн. тюрьму. Подавал 22 сент. 1891 г. всеподд. прошение о помиловании, оставленное без последствий. За окончанием 29 дек. 1891 г. срока освобожден из тюрьмы. Подчинен негл. надзору по распоряжению деп. пол. от 14 дек. 1891 г. с воспрещением жительства в Царстве Польском в течение двух лет. Жил в Риге, где был бухгалтером на заводе. Недолго прожил в Лодзи; с 1896 г. жил в Ченстохове; служил бухгалтером на фабрике. Неоднократно представлялся к освобождению от надзора. По

циркуляру деп. пол. от 12 марта 1903 г. негл. надзор прекращен.

МЮ 1888, № 11100; 1891, № 10829.—ДП III 18919 № 996; 1894, № 1482, ч. I.—Обзор, XIII, 106.

Бельчев (Бельчевский?), болгарин. В 1888—1889 г.г. жил в Цюрихе и вращался среди русской эмиграции. Подлежал привлечению к дознанию при Петерб. ж. у. по делу о цюрихск. революц. кружках. Разыскивался по циркуляру деп. пол. от 31 авг. 1889 г. Дознание приостановлено впредь до явки или задержания.

МЮ 1890, № 10742.—ДП III 1889, № 140.

Белявский, Антон-Осип Антонович, дворянин. Студент 1 курса историко-филолог. факта Варшавск. ун-та. За участие в студенч. беспорядках, происходивших 5 и 6 апр. 1883 г., по приговору университ. суда исключен из ун-та на 3 года без права поступления в друг. высш. учебн. заведение. Подчинен негласн. надзору по распоряжению деп. пол. от 23 апр. 1887 г.

ДП V, 1883, № 3903, т. 3 и № 4570.

Белявский, Иосиф Фомич, потомств. почетн. гражданин, сын дьякона. Род. в 1859 г. в с. Райском (Бельск. у., Гродненск. губ.). Учился в Белостокск. реальн. уч-ще. Принимал участие в белостокск. ученическ. кружках с 1876 г.,

И. Ф. Белявский.

С фотогр. 1882 г.
Из собр. Музея «Каторга и Ссылка».

был одним (вместе с Бол. Корсаком) из устроителей нелег. биб-ки. В 1878 г. окончил 6 классов реальн. уч-ща и поступил вольнослушателем в Петербургск. ун-т. Вел в Петербурге пропаганду среди фабричн. рабочих. В 1878 г. арестован в Петербурге, через месяц освобожден и по распоряжению нач-ка петерб. ж. у. от 28 окт. 1879 г. подчинен особ. надзору полиции в Петербурге. Привлечен к дознанию при Петербургск. ж. у. по делу о социалистич. пропаганде в Варшаве (дело 137-ми), вследствие нахождения при обыске его писем к обвиняемому по тому же делу С. де-Мезеру (его сожителю в Петербурге). В нач. мая 1879 г. выслан в Белосток (Гродненск. губ.). По приезде туда в ночь на 9 мая т. г. немедленно вновь арестован и отправлен в Варшаву; провел там в заключении 3 месяца и выслан опять в Белосток. Привлечен ко второму дознанию при Гродненск. ж. у. вследствие его письма к белостокск. реалистам Риделю и Пенькевичу, найденного при обыске в Варшаве. Обвинялся в попытке привлечь к участию в тайн. общ-ве некоторых учеников Белостокск. реальн. уч-ща, а также в знании и недонесении о «преступной» деятельности Эразма Кобылянского и др. По выс. пов. от 13 авг. 1880 г. выслан в одну из отдаленн. губерний Евр. России, по усмотрению м-ра вн. дел, на 2 года, с воспрещением отлучек и с подчинением гласн. надзору на 3 года. Водворен под надзором в Костроме. Обыскан 20 янв. 1881 г. в Костроме, вследствие переписки с Густ. Риделем, обнаруженной в Петербурге при обыске у последнего. При обыске у Б-го найдены 2 ключа к шифров. переписке и письмо от Бол. Корсака, где говорилось о химическ. составе для тайн. переписки. Привлечен к дознанию при Петерб. ж. у. по делу Риделя, Конст. Толвинского, Корсака и др. После ареста отвезен в Петербург, где до 18 февр. 1881 г. содержался в Доме предв. заключения, затем отправлен обратно в Кострому под особ. надзор полиции. Хотя дознанием и не добыто прямых указаний на принадлежность Б. к «преступному» сообществу, но он изобличался в политически-неблагонадежном направлении. По выс. пов. от 18 дек. 1881 г. выслан на житье в Зап. Сибирь под гласн. надзор, срок которого постановлением Особ. совещания от 24 мая 1882 г. был определен в 4 года. Водворен в Ялуторовске (Тобольск. губ.). В ночь на 20 июня 1884 г. обыскан в Ялуторовске, где жил вместе с Роз. Личкус. Найдены запрещен. литографир. сочинения. Привлечен к дознанию по делу о найденных у него и у других лиц революц. изданиях и о письмах, писанных ишимскими ссыльными ялуторовской колонии (дело Гр. Мачтета, Тер-Маркозова и др.). С 20 июня по 3 июля состоял под домашн. арестом. По соглашению м-ров вн. дел и юстиц. (до 18 янв. 1885 г.) дознание о нем, по неимению данных к обвинению, прекращено. Участвовал 10 сент. 1884 г. вместе с друг. ссыльными г. Ялуторовска в «буйстве» по поводу воспрещения им иметь сношения с проезжавшей через город партией полит. ссыльных и был привлечен по этому делу, производившемуся при Ялуторовск. суде. По окончании срока гласн. надзора подчинен негласному, с воспрещением жительства в местностях, находящихся на положении усилен. охраны. Выехал из Ялуторовска 17 дек. 1885 г. и поселился у матери в Белостоке, куда прибыл 26 янв. 1886 г. Давал частные уроки. В ночь на 24 сент. 1887 г. арестован в Белостоке на улице, по выходе из ресторана вместе с Павлом Блиохом и Любницким. При личном обыске у него найдена разная переписка и, между прочим, письмо

Варпеховскому в Цюрих, которое он пытался уничтожить. При обыске в его квартире найдены народовольческ. и пролетариатск. литература, переписка, фотографич. карточки революционеров и пр. Арестован и привлечен к дознанию при Гродненск. ж. у. вместе с Блиохом, Любницким и Ленчевским. Содержался в Гродненск. тюрьме. Обвинялся в сношениях с революц. средою (С. П. Блиохом, получавшим из-за границы революц. издания), в переписке с полит. ссыльными и в хранении запрещ. изданий. Объяснил, что найденные у него книги и брошюры он получил от С. Иванова, исключительно для собственного чтения. По выс. пов. от 11 мая 1888 г. выслан под гласн. надзор в Вост. Сибирь на 5 лет, куда отправлен в нач. июля 1888 г. Водворен в с. Нижнеилимском (Киренск. окр., Иркутск. губ.). В мае 1893 г., по окончании срока гласн. надзора, подчинен, по распоряжению деп. пол. от 31 мая 1893 г., негласному, с воспрещением жительства помимо столиц и столичн. губерний, в университетск. городах, в Твери, Н.-Новгороде, в Саратовск. и Гродненск. губерниях в течение пяти лет. В 1893 г. отказано в ходатайстве о предоставлении должности волостн. писаря. Жил в с. Култуке (Нижнеудинск. окр., Иркутск. губ.). Служил конторщиком у дорожн. техника, а потом был дорожн. мастером по ремонту тракта. С 1899 г. жил в с. Листвиничном (Иркутск. у.), где служил при постройке парома-ледокола на о. Байкале. С 1900 г. жил в Иркутске, служил в контроле по постройке Забайкальск. ж. д. В 1903 г. негласн. надзор прекращен. В настоящее время—пенсионер Общ-ва Политкаторжан.

Из архива Ветеранск. комиссии Всер. Общ-ва Политкаторжан.—Сообщение Л. А. Кузнецова.—Справки (Э м. Адольф, Корсак, С. Де-Мезер, И. Пашке, К. Пенькевич, Г. Риделъ).—МЮ 1879, № 7847; 1881, № 8341; 1881, № 8610; 1882, № 9308; 1884, № 10914; 1887, № 10100.—Доклады 1880, IV, 1069—1076; 1881, III, 837—854.—ДП III, 1881, № 1271; 1885, № 1119; 1893, № 614, ч. I и 2; V, 1881, № 309:—Ведомость по Петерб. град-ству (1878, 1879).—Список поднадз. 1884 г., 91; 1889, 102.—Ведомость I, 39; VIII, 32; XII, 40; XIII, 50; XIV, 51.

И. Волковичер, Начало социалист. рабоч. движения в русской Польше, I (Ук.).—Участники народов. движения. Сб. «Народовольцы» III, 291. —Архив «Земли и Воли» и «Народной Воли».(Ук.)—А. Макаревский, Полит. ссылка 1888 г. «Пути Рев.» 1926, II—III (5—6), 136.—И. Белоконский, К истории политич. ссылки 80-х г.г.. «Кат. и Сс.» 1927, XI (31), 145.

Хроника преследований. «Нар. Воля» II (1879) (Литература парт. «Нар. Воля». Ук.).

Белявский, Семен Петрович, сын дьячка. Свидетельство на это имя было отобрано при аресте в Москве в сент. 1884 г. у В. И. Волынова (см.).

МЮ 1885, № 10939.

Беляев, воспитанник Петербургск. учительск. сем-рии. Арестован в Петербурге в нач. янв. 1886 г. Вскоре выпущен.

Хроника револ. борьбы. «Лист. «Нар. Воли», III (1886) (Литература парт. «Нар. Воля». Ук.)—Хроника. «Вестн. «Нар. Воли», V (1886), 148.

Беляев, Александр Яковлевич, сын дьячка с. Русских-Новин (Валдайск. у., Новгородск. губ.). Род. ок. 1861 г. в том же селе. Рабочий на заводе в Петербурге. В 1879 г. познакомился с Кир. Ильиным, от которого получал запрещен. сочинения, а через него с Л. Коган-Бернштейном и Поповичем; получал от них «Рабочую Газету» для распространения среди рабочих. В янв. 1881 г. был на сходке в квартире Подбельских, где бывали А. Желябов и С. Перовская. Привлечен к дознанию, производившемуся при Петерб. ж. у. с весны 1881 г., по обвинению 85-ми лиц в пропаганде среди петербургск. рабочих (дело П. Подбельского, Н. Коновкина и др.). Содержался под стражею с 6 марта по 23 мая 1881 г., а затем состоял под особ. надзором полиции. На допросах «своим чистосердченым сознанием во многом способствовал успехам дознания». По выс. пов. от 12 мая 1882 г. подчинен гласн. надзору на 2 года по месту родины. Состоял под надзором в селе Русских Новинах. В нач. 1884 г. принят на военную службу и зачислен в Новгородск. писарск. класс. Служил затем в 118-м пех. Шуйск. полку, откуда в 1885 г. уволен в запас. В дек. 1885 г., вследствие доноса священника с. Русских-Новин о ведении им пропаганды среди крестьян, привлечен к дознанию при Новгородск. ж. у., прекращенному за недостаточностью улик. В 1886 г. освобожден от негл. надзора.

Справка (А. Михайлов.).—МЮ 1881, № 8710; 1886, № 10132.—Справ. Листок.—ДП III, 1883, № 4 и № 1173.—Список разыск. лиц 1883 г., 12.—Обзор, I, 23; алфавит «Обзора», 7; IV, 87.—Ведомость XI, 18.

Участники народов. движения. Сб. «Народовольцы» III, 291.—П. Щеголев, К делу 1 марта 1881 г. «Был.» X—XI (1918), 35.

Беляев, Василий Семенович, сын священника с. Липовки (Царицынск. у., Саратовск. губ.), запасн. бомбардир. Род. ок. 1867 г. в Саратовск. губ. Учился в Саратовск. дух. сем-рии; курса не кончил. В 1889 г. писец в Саратовск. дух. консистории. Обыскан 6 мая 1883 г. в Саратове вследствие полученных сведений о хранящейся у него нелег. литературе, найденной в его столе в дух. консистории и в его общей с А. Введенским и Я. Аристотелевым квартире; в последней найден также гектограф. Привлечен к дознанию при Саратовск. ж. у. (по делу Аристотелева, Введенского и др.). Содержался под стражей с 6 по 27 мая 1889 г., а затем отдан на поруки под залог в 200 р. На допросе объяснил, что вся найденная у него литература и гектограф получены им от Аристотелева. По выс. пов. от 25 окт. 1889 г. подвергнут одиночн. тюремн. заключению на 1 год и 2 месяца, с последующим подчинением негл. надзору на срок по усмотрению м-ра вн. дел. С 9 ноября 1889 г. содержался в Саратовск. тюрьме, а 28 ноября отправлен в Петербургск. одиночн. тюрьму, куда заключен 9 дек. т. г. В февр. 1890 г. подал м-ру вн. дел прошение об облегчении участи, а в апр. т. г.—всеподд. прошение о помиловании. По выс. пов. от 30 мая 1890 г. срок заключения сокращен на половину. Освобожден 15 июня 1890 г. из тюрьмы и выехал в Саратов, где подчинен негл. надзору. Служил писцом в дух. консистории, акцизным надсмотрщиком на дрожжевом заводе, по вольному найму в упр-нии Саратовск. удельн. округа, а с 1898 г.—в штате Саратовск. дух консистории. По отзывам местного ж. у. «вел нетрезвый

образ жизни, но в предосудительных сношениях полит. характера не замечался». По распоряжению деп. пол. от 22 марта 1903 г. освобожден от негл. надзора.

МЮ 1889, № 10803.—ДП III 1889, № 1276 и №1277; 1890, № 74, ч. 50.—Ведомость XIV, 26, 57.

Участники народов. движения. Сб. «Народовольцы», III, 291. — Г. Саар. Первые попытки соц.-дем. работы среди саратовских рабочих. «Пролет. револ.» 1928. IV (75), 143.

Беляев, Владимир Васильевич, сын дьякона. Род. ок. 1849 г. По выс. пов. от 14 мая 1888 г. подчинен на 3 года гласн. надзору за «подстрекательство» крестьян Нижегородск. губ. к беспорядкам. Для отбытия гласн. надзора водворен в Повенце (Олонецк. губ.). В апр. 1890 г. разрешено отбыть срок надзора в Вятке, куда он и переехал. В янв. 1891 г. оставлено без последствий его ходатайство о разрешении занять должность секретаря уездн. съезда. В том же году деп. пол. нашел нежелательным удовлетворение его ходатайства в Главн. упр-ние по делам печати о разрешении издавать справочн. газету «Вятск. листок объявлений».

ДП III 1891, № 466.—Список поднадз. 1889, 54.

Беляев, Владимир Константинович, личн. почетн. гражданин, сын причетника. Род. ок. 1865 г. Не окончил духов. уч-ща. В 1886 г. наборщик в типографии Римана в Петербурге. Обыскан вследствие показания Коведерова о получении от Б-ва запрещ. сочинений; в 1886 г. привлечен к дознанию. На допросе показал, что получал от Сем. Флоровского и В. Яковлева сочинения Герцена, Лаврова и Лассаля. По выс. пов. от 4 февр. 1887 г. подвергнут тюремн. заключению на 2 месяца.

МЮ 1886, № 10210.—Справ. листок.

Участники народов. движения. Сб. «Народовольцы», III, 291.

Беляев, Георгий Алексеевич, сын ст. советника. Род. ок. 1851 г. Вышел из 7-го класса гимназии. Служил в Петербурге в контрольн. комиссии по делам действующ. армии. В мае (25?) 1881 г. вместе с А-дром Сорно задержан в квартире Артищева в Петербурге. Привлечен к дознанию при Петерб. ж. у., производившемуся с весны 1881 г. по обвинению 85 лиц, в пропаганде среди петербургск. рабочих (дело П. Подбельского, Н. Коновкина и др.). Содержался под стражей с 25 мая по 10 июня 1881 г., а затем состоял под особ. надзором полиции. Отрицал свое знакомство с Сорно, хотя оно было установлено дознанием. По соглашению м-ров вн. дел и юстиц. (до 19 мая 1882 г.), дело о нем прекращено.

Справки (А. Сорно, М. Иванова).—МЮ 1881, № 8710.—Справ. листок.—Обзор I, алф. 7.

Беляев, Николай, сын священника—подложным паспортом на это имя пользовался при поездке в Вологду в янв. 1890 г. Алексей Волков (см.).

МЮ 1890, №№ 10747—10749; 1891, № 10904.

Беляев, Николай—под этой фамилией в дек. 1889 г. жил у Островского в Костроме М. В. Сабунаев (см.).

МЮ 1891, № 10904.

Беляев, Николай Никандрович, пот. почетн. гражданин, сын надв. советника (мирового судьи). Род. 20 дек. 1866 г. в Ветлужск. у. (Костромск. губ.), в имении отца. Учился с 1876 по 1878 г. в Петерб. прогимназии (впоследствии 7-я гимназия), с 1878 по 1882 г.—в 5-й гимназии, с 1882 по 1887 г. в гимназии Человеколюбив. общ-ва, из 8-го класса которой вышел в 1887 г. Принимал участие в революц. движении с 16 лет. В 1887—1888 г. четыре раза подвергался обыскам, вследствие своей политич. неблагонадежности. В 1886 г. организовал, вместе с К. Качоровским, кружок саморазвития, в который входили Н. Истомина, В. Истомин и др. Когда в нач. 1888 г. из этого кружка выделилась «Петерб. революц. группа», Б-в, вместе с К. Качоровским и Н. Истоминой, был одним из ее руководителей. В нач. 1888 г. виделся с М. Гармидором и установил через него для группы связи с цюрихск. эмигрантами; вел сношения с минск. народовольческ. организацией, от которой получал литературу. В нач. 1889 г. совершил поездку для приобретения иногородн. связей по России; был в Курске, Орле, Москве, где завел сношения с П. Крафтом, через которого устроил получение транспорта нелег. литературы. Летом 1889 г. совершил ряд поездок, главным образом в Поволожье, для установления связей с революц. организациями различных городов. Был в Воронеже, Н.-Новгороде, Казани, Саратове, Ярославле, Костроме, Астрахани. Во время поездки в янв. (?) 1889 г. встретился с бежавшим из Сибири М. В. Сабунаевым, часть городов посетил с ним вместе и при его содействии организовал в сент. 1889 г. съезд революционеров в Казани, на котором и сам присутствовал. В февр. 1890 г. товарищи Б., опасаясь, что своими неосторожн. действиями, уже возбудившими внимание полиции, он может погубить организацию, предложили ему поехать в Москву. В февр. 1890 г. Б-в с Израи-

Н. Н. Беляев.

С фотогр. 1880-х г.г.
Из собр. Музея «Каторга и Ссылка».

ильсон выехал из Москвы в Рязань, потом жил в имении Баташевой, уехал в Касимов, затем поселился в Рязани, где жил у поднадзорных В. Будаева и В. Перова. Весною 1890 г. жил с Израильсон в Пензе. Там было устроено совещание революционеров, во время которого 27 мая 1890 г. был арестован, вместе с Израильсон, Н. Истоминой, Гусевым и др. Привезен 6(5?) июня т. г. в Петербург и помещен в Трубецк. бастионе Петропавловск. крепости. В начале декабря 1891 г. переведен в Дом предв. заключения. Привлечен к дознанию при Петербур. ж. у. по делу «Петербургск. террористич. кружка» (дело Н. Истоминой, С. Фойницкого и др.). На допросах дал откровенные показания предательского характера. По выс. поз. от 22 янв. 1892 г. выслан под гласн. надзор на 5 лет в Степ. ген. губ-ство по вменении ему в наказание предварит. содержания под стражей. Водворен в г. Каркаралинске (Семипалатинск. обл.). Изъят от действия манифеста 14 ноября 1894 г. Из Каркаралинска переведен в Семипалатинск. Принимал участие в экспедиции Ф. А. Щербины по обследованию Степн. края. В янв. 1897 г., за окончанием срока гласн. надзора, подчинен негласному, с ограничением в праве выбора места жительства, в течение двух лет. С 1899 г. жил в Омске, служил в экспедиции по исследованию степных областей. Негл. надзор прекращен по циркуляру деп. полиц. от 12 марта 1903 г.

Из автобиографии Р. А. Протаса (Архив народовольческ. кружка при Всесс. Общ-ве Политкаторжан).—МЮ 1890, № 10747—10749; 1891, № 10875; 1891, № 10895; 1891, № 10904; 1891, № 10947; 1892, № 10534.—ДП III 1889, № 165; 1897, № 125; 1904, № 215; V 1896, № 40, ч. 2, лит. Б. —Обзоры XV, 8—12,40—44, 95—96, 111, 118.—Дело Упр. Коменд. Петропавл. крепости, 1890, № 71, список 10 июня; 1891, № 71, л.л. 115—116, 189—190.

Спиридович, Партия с.-ров, 18, 21.—А. Меньщиков, Охрана и революция, I, 83, 84, 86—89, 91, 93—94, 97—98, 100—103, 390.—Н. К-н, Материалы по истории ссылки в Степной край.—Л. Фрейфельд, Из жизни народовольч. организаций конца 80-х г.г. Сб. «Народовольцы», II, 150—151.—К истории Сабунаевской революц. организации 1889—1890 г.г.—Из воспоминаний С. А. Островского и В. С. Турковского. Сб. «Народовольцы», III, 250—252, 254—255, 259, 261.—Участники народов. движения. Там же, 291.

Хроника борьбы с самодержавием. «Своб. Россия» III (1889), 23.—«Известия из России» и «Социал.-демократ», III (1890), 128.—Хроника. «С родины на родину» I (1893), 12.—В. Голубев, Страничка из истории рабочего движения. «Был.» 1906, XII, 111. 114.—Всемилостивейшее внимание. «Был.» I (1917), 101, 102.—Н. Сергиевский, Группа «Освобожден. Труда.» и марксистск. кружки. «Ист.-Рев. Сборник» II (1926), 141, 164.—С. Швецов, Культурное значение политической ссылки в Зап. Сибири. «Кат. и Сс.» 1928, (40), 82.

Беляев, Павел Григорьевич, из обер-офицерских детей. Род. ок. 1863 г. в Раненбургск. у. (Рязанск. губ.). В 1882 г. окончил Рязанск. гимназию. Студент Московск. ун-та. За участие в беспорядках, происходивших на Страстном бульваре 2 окт. 1884 г. («катковск. демонстрация»), исключен из ун-та и, по распоряжению московск. ген.-губ-ра, в окт. т. г., выслан из Москвы и Московск. губ. Водворен под негласн. надзором в Рязани. В виду одобрительного поведения надзор прекращен по циркуляру деп. пол. от 23 окт. 1887 г. В 1892 г. разрешено жить в Москве и Московск. губ.

ДП III 1884, № 729; 1890, № 74, ч. 10.

Беляева, Аделаида—нелегальн. фамилия, под которой проживала в Саратове Раиса Раф. Кранцфельд (см.).

Список разыскив. лиц 1895 г., с. 271.

Беляева, Екатерина Федоровна, дочь чиновника. Род. ок. 1838 г. Артистка имп. Петерб. театра. В ее багаже 12 июля 1889 г. на пограничной станции Вержболово были обнаружены запрещен. к обращению в России брошюры Л. Толстого и пять №№ журнала «Свобода». Привлечена к дознанию, производившемуся при Петерб. ж. у., во время которого состояла под особ. надзором полиции. Прокурор предлагал сделать Б-вой соответственное внушение.

МЮ 1889, № 10817.—Ведомость XIV, 23.

Беляева, Надежда Григорьевна, жена чиновника. Род. ок. 1865 г. Училась в фельдшерск. земск. школе в Казани. По сообщению нач-ка Казанск. ж. у. замечена в принадлежности к кружку Федосеева, Ягодкина и др. В квартире ее происходили сборища молодежи, и она, повидимому, была сотрудницей Капутовского по устройству сельско-хозяйствен. ферм «на социальных началах». В виду этого безрезультатно обыскана в авг. 1889 г. По окончании школы служила фельдшерицей в Вятск. губ., в Клинск. у. (с. Новое), в Подольск. у. (Вороновск. земск. больница), в Московск. губ. земстве. В 1898 г. намеревалась поступить в медиц. ин-т.

ДП III 1893, № 950.

Беляевская (по мужу Борисенко), Зоя Павловна, дворянка дочь, колл. советника, учителя гимназии, жена лесничего. Род. ок. 1867 г. в Ставрополе-Кавказском. Окончила в 1883 г. Саратовск. женск. гимназию. Слушательница курсов при 3-ей Московск. гимназии. По имевшимся сведениям, в Саратове поддерживала связи с неблагонад. лицами и принимала участие в организации женск. революц. кружка. Обыскана 3 окт. 1884 г. в Москве вместе с братом; признала найденные в комнате ее брата революц. издания на польск. языке своими. Привлечена к дознанию при Московск. ж. у. по делу К. Недзялковского и др. Содержалась под стражей с 25 окт. по 30 ноября 1884 г., затем состояла под особ. надзором полиции. По выс. пов. от 11 дек. 1885 г. подвергнута тюремн. заключению на 2 недели. По отбытии наказания подчинена по распоряжению деп. пол. от 25 окт. 1885 г. негл. надзору. В 1887—1888 г. жила в Харькове, где училась на акушерск. курсах. Обыскана 13 ноября 1887 г. в Харькове по требованию нач-ка Петербург. ж. у. вследствие ее письма, найденного при обыске у Ив. Гильгенберга. Обыск не дал материалов для привлечения ее к дознанию по делу Гильгенберга, но была найдена ее переписка с Эл. Русс, подругой по гимназии, и Л. Шейдаковой, показывавшая, что она помогала деньгами лицам, привлеченным по полит. делам, и имела сношения с неблагонадежными. По постановлению Особ. совещания от 12 мая 1888 г. воспрещено жительство в Харьковск. губ. в течение двух лет. Выехала в том же году в Ставрополь, где муж ее служил лесничим.

В ведомостях за 1890-е г.г. значилась подлежащей розыску.

МЮ 1885, № 10845 и № 10885.—ДП III 1884, № 1174 и № 1176; 1889, № 84; V 1886, № 6247.—Справ. листок.—Обзор X, 119.—Ведомость XII, 38.

Участники народовольч. движения. «Сб. «Народовольцы», III, 291.

Хроника револ. борьбы. «Нар. Воля» XI—XII (1886) (Литература парт. «Нар. Воля» Ук.).—Хроника. «Вестн. «Нар. Воли», V(1886), 149, 159.—К истории процесса 21-го. «Красн. Архив», т. XXXVI (1929), 152, 176.

Беляевский, Виктор Павлович, дворянин, сын коллеж. асессора, учителя, брат Зои Беляевской. Род. ок. 1865 г. Учился в Саратовск. реальн. уч-ще. В Саратове был знаком с М. П. Троицким. Студент Петровск. землед. ак-мии в Москве. Стоял во главе народовольческ. кружка петровцев. В 1883—1884 г. входил в Москве в центральн. народовольческ. кружок, играя в нем видную роль; был членом центральн. кружка «Студенческого Союза». По распоряжению деп. пол. от 28 апр. 1884 г. подчинен негласн. надзору. В 1884 г. при посредстве Белино-Бржозовского (провокатора) вел сношения с заключенным П. Ковалевым по поводу предположен. покушения на прокурора Муравьева. При приезде в Москву Г. Лопатина оказывал ему помощь в восстановлении народовольческ. организации. Обыскан 3 окт. 1884 г. в Москве, в связи с «катковской демонстрацией» на Страстн. бульваре. Найдены польские революц. издания, которые сестра его Зоя признала своими. Привлечен сначала к дознанию по делу К. Недзялковского и др., но через несколько дней, в виду обнаружения его имени в списке 14-ти студентов, отобранном у Г. Лопатина, дознание о нем было выделено и присоединено к делу о лицах, адреса которых были найдены у Г. Лопатина (дело М. Гофмана, П. Кравченко и др.). Содержался под стражей по этому делу с 18 окт. 1884 г. Перевезен в Петербург. Содержался с 29 апр. 1885 г. в Петропавловск. крепости, из которой 2 янв. 1886 г. переведен в Дом предв. заключения. В апр. 1886 г., в виду безнадежно-тяжелой болезни, освобожден на поруки своей сестры Зои и через неделю умер от чахотки в Петербурге 1 мая 1886 г.

Из автобиографии Л. А. Кузнецова (Из архива народов. кружка при Всес. Общ-ве Политкаторжан).—МЮ 1885, № 10845 и № 10893.—Справ. листок.—Доклады 1886, III, 616—648.—ДП III 1884, № 1176; V 1886, № 6247.—Список 1884—1887 г.г., л.л. 38, 54.—Обзор X, 42.—В. Бурцев, За сто лет, II, 111.

А. Бах, Записки народовольца (Ук.).—П. Аргунов, Московский кружок «милитаристов». Сб. «Народовольцы», I, 95.—М. Гоц, Московск. центр. группа «Народн. Воля». Там же, 99.—Участники народовольч. движения. Сб. «Народовольцы», III, 291.

Хроника револ. движения. «Нар. Воля», XI—XII. (1886) (Литература парт. «Нар. Воля». Ук.).—Хроника револ. борьбы. «Листок «Нар. Воли», III (1886) (То же).—Хроника. «Вестн. Нар. Воли», V(1886), 149, 169.—А. Бах, Воспоминания народовольца. «Был.» 1907, III, 211.—П. Анатольев, Из террористич. практики народовольцев второго призыва. «Кат. и Сс. 1929, XII (61), 44—45, 51—53.—А. Каппер, По поводу статьи П. Анатольева, «Кат. и Сс.» 1930, IV (65), 105.—П. Анатольев. О смехе, иронии и плагиате. «Кат. и Сс.» 1930, IV (65), 107.—К истории процесса 21-го. «Кр. Арх.» XXXVI (1929), 152, 176

Белякова, Студентка-медичка. В начале 1880-х гг. входила в петерб. группу «Черного Передела».

О. Буланов, «Черный Передел». Сб. «Группа Освобожд. Труда» I, 118.

Белянинова, Мария Петровна, енисейск. мещанка. Род. ок. 1865 г. Обыскана 25 авг. 1886 г. в виду имевшихся сведений о ее пособничестве в побеге Н. Паули. При обыске найдены запрещ. (пролетариатск.) издания и два ключа для шифра. Привлечена к дознанию при Енисейск. ж. у.

МЮ 1890, № 10687.—Ведомость XI, 48.

Бен-Ами. Псевдоним сотрудничавшего в «Вольн. Слове» М. Я. Рабиновича (см.).

С. Венгеров, Список.

Бендер, Анна Васильевна. Ученица Казанск. повивальн. ин-та. Обыскана 29 окт. 1890 г. в Казани. В ноябре 1890 г. находилась под негласн. наблюдением, обнаружившим ее сношения с В. Апушкиным, Гавр. Волковым, Вл. Серебренниковым, Ал-дрой Линьковой и др.

ДП III №1884, № 1138.

Бендин, Нотель-Абрам Рубинович, еврей, виленск. мещанин. Род. ок. 1856 г. В сред. 1870-х г.г. ученик Виленск. раввинск. уч-ща. В 1875 г. входил в виленск. революц. кружок, во главе которого стоял Л. Давидович; распространял революц. издания, получаемые от Ст. Бельского через М. Янчевского; ездил по поручению кружка в Минск для передачи литературы М. Рабиновичу. Обыскан и арестован 30 марта 1876 г. Привлечен к дознанию по делу виленск. революц. кружка. По выс. пов. от 18 ноября 1876 г. подвергнут заключению в тюрьме на месяц с зачетом предварит. заключения, с последующим подчинением надзору по месту жительства. Продолжал жить в Вильно, давая частные уроки. Занимался пропагандой, являясь помощником З. Иоселевича. По постановлению Особ. совещания от 15 февр. 1882 г. освобожден от надзора. В 1884 г. подлежал привлечению к дознанию при Виленск. ж. у. по делу о народов. кружке М. Янчевского и др., вследствие показаний Янчевского и С. Куницкого, что в ноябре 1883 г. он вместе с ними занимался устройством тайн. типографии в Вильно. В нач. 1884 г. им был отправлен по жел. дороге в Петербург ящик с типографск. принадлежностями. Еще до возбуждения дознания выехал 15 февр. 1884 г. по паспорту, выданному виленск. губ-ром 15 янв. т. г., за границу. По соглашению м-ров вн. дел и юстиц. (до 20 июля 1885 г.) дознание приостановлено впредь до его явки или задержания. Эмигрировавший Б. жил в 1885 г. в Швейцарии, работая наборщиком в типографиях под именем Александрова. Затем выехал в Америку. В 1890-х г.г. жил в Нью-Йорке, давая уроки в частн. еврейск. школах.

Справка (М. Янчевский).—МЮ 1884, № 10807 и № 10811; 1885, № 10850.—Справ. листок.—Доклады 1876, II, 351—359.—Список разыскив. лиц 1887 г., 12—13; 1899, 49—51.—Обзор VIII, 12.—Хроника, 326.

Участники народов. движения. Сб. «Народовольцы» III, 291.

Н. Бухбиндер, Из истории революц. пропаганды среди евреев в России в 70-х г.г. «Ист. Рев. Сборник» I, 41, 43, 54, 59, 63.—Р. Бухбиндер, Дело Р. С. Соловейчика. «Кат. и Сс.» 1926, VI (27), 13.

Беневоленская—с подложным паспортом на эту фамилию арестована в Москве 23 марта 1882 г. Над. Сем. Смирницкая (см.).

МЮ 1883, № 11020.

Беневоленский, Иван—с подложным паспортом на эту фамилию арестован в Москве 23 марта 1882 г. Ив. Вас. Калюжный (см.).
МЮ 1883, № 11020.

Беневольский, Иван Васильевич, сын священника, губ. секретарь (в 1879 г.). Род. ок. 1856 г. В 1873 г. окончил Балашовск. дух. уч-ще (Саратовск. губ.) и поступил в Новоторжск. учит. сем-рию (Тверск. г.). В 1875 г. вышел из сем-рии до окончания. Поступил на службу в губернск. почтов. контору в Саратове. Принимал участие в гимназическ. кружке С. Бобохова, П. Поливанова, И. Майнова и др. Обыскан, после чего уехал из Саратова и вернулся туда в 1879 г. Поступил на службу в губ. земск. управу и возобновил сношения с революцион. кружками. Перешел на службу в почтов. ведомство. Состоял разъездн. почтов. чиновником на Рязано-Уральск. ж. д. Бывал в разных городах и познакомился со многими видными революционерами: Мухановым, Богоразом, С. Ивановым и др. Принадлежал к московск. кружку ярославцев, во главе которого стоял Н. Стефанов. Предлагал народовольцам устроить экспроприацию казенных денег, перевозимых по почте. В 1885 г. в связи с делом Стефанова, вызван в Московск. охран. отделение и принял предложение Бердяева поступить в число секретн. сотрудников. Имел в охранке псевдоним «Базаров». В 1886 г. привлечен к дознанию при Моск. ж. у. по делу П. Муханова и др. Выдал массу лиц, с которыми встречался (кружок в Саратове, отчасти в Ярославле и др.). По выс. пов. от 2 ноября 1887 г., за сношения с С. Ивановым, Б. Оржихом и др., подчинен гласн. надзору на 5 лет в местности по усмотрению мин. вн. дел. В марте 1888 г., живя в Москве, подал директору деп. пол. прошение об освобождении от гласн. надзора в виду того, что он служил секретн. сотрудником охран. отделения и доказал службой свое «совершенное исправление». По докладу м-ра юстиц., выс. утвержден. 27 апр. 1888 г., освобожден от надзора. Служил потом пом. делопроизводителя Московск. охран. отделения. В 1905 г. вышел в отставку и поселился в Саратовск. губ., откуда писал доносы (на врача Ченыкаева и др.).
Сообщение Л. А. Кузнецова. — Из автобиографии Александровской-Андреевой-Левченко (Из архива народов. кружка при Всес. Общ-ве Политкаторжан).—МЮ 1887, № 9948, № 9956 и № 10064.—ДП III, 1889, 134.—Обзор XI, 16, 67; XII, 132, 184.—Ведомость XII, 21; XIII, 46.—Хроника, 297.—Словарь Граната, т. 40, с. 62 (Автобиография А. В. Гедеоновского).
Л. Меньщиков, Охрана и революция, I, 51—55, 387.—Участники народов. движения. Сб. «Народовольцы», III, 291.
А. Гедеоновский, Ярославск. революц. кружок 1881—1886 г.г.. «Кат. и Сс.» 1926, II (24), 104, 106.—И. Попов, А. В. Гедеоновский, «Кат. и Сс.» 1928, VIII—IX (45—46), 243.

Бенедиктов, Василий Петрович, потомств. дворянин Ярославск. губ., сын смотрителя духовн. уч-ща. Учился в Ярославск. дух. семрии, которую не окончил. Был в Демидовск. лицее в Ярославле. В 1879—1884 г.г. студент юридич. фак-та Петербурск. ун-та, который окончил со званием дейст. студента. Служил пом. секретаря в 3-ем департаменте Сената. В ноябре 1885 г. поступил вольноопределяющимся в лейб-гвардии 1-ю артил. бригаду. Арестован 4 янв. 1886 г. в Петербурге и привлечен к дознанию по политич. делу. Уволен от воен. службы. Освобожден 3 марта 1886 г. из-под ареста. В марте 1886 г. выслан из Петербурга в Новгород под гласн. надзор на 2 года (до 25 февр. 1886 г). В 1889—1890 г.г. жил в Петербурге. Служил в Главн. Почтамте.
ДП III, 1886, № 52; 1890 № 74, ч. 40.—Список поднадз. 1887 г., 58; 1888 г., 60.
МЮ 1884, № 10856.—Справ. листок.—ДП V, 1884, № 5509.—Список поднадз. 1886 и 1887 г. г.

Бенедиктович, Иван Данилович, сын почетн. гражданина, хлебн. торговца и землевладельца Могилевск. губ. Род. ок. 1862 г. В 1882 г. воспитанник Новгород-Северск. гимназии; в 1884 г. студент 2-го курса физ.-матем. фак-та Киевск. ун-та. По распоряжению деп. пол. от 11 янв. 1883 г. подчинен негласн. надзору вследствие сношений с политически неблагонад. лицами и подозрения в распространении среди учащихся революц. изданий. В сент. 1884 г. уволен из ун-та в связи с закрытием ун-та по поводу беспорядков, происходивших 8 сент. т. г. В 1887 г. при зачислении на военн. службу состоял под надзором.
ДП III, 1882, № 785; 1884, № 888; V, 1887, № 7249,

Бенерович, Михаил, мещанин. По показанию Шкриобы—отст. унтер-офицер, техник на жел. дороге в Харькове. Летом 1883 г. присутствовал на квартире рабочего Собко во время обсуждения плана ограбления почты. О его политич. благонадежности в 1886 г. при Харьковск. ж. у. производилось администрат. расследование.
ДП III, 1884, № 239.—Ведомость, XI, 36.

Бензеф, Эдуард Станиславович, еврей, мещанин г. Варшавы. Род. ок. 1860 г. в Варшаве. Учился во 2-й Варшавск. гимназии и в частн. реальн. уч-ще в Варшаве, но курса не кончил. Жил в Варшаве, работал на фабриках столяром. Среди товарищей-рабочих был известен под фамилией «Вагнера». По распоряж. варшавск. обер-полицеймейстера, в 1879 г. подчинен полиц. надзору «по подозрению в принадлежности к социализму». Часто отлучался тайно за границу. В сент. 1888 г. привлечен к дознанию при Варшавск. ж. у. по делу парт. «Пролетариат» (дело Гизберта, Сикорского и др.). Содержался под стражей с 10 дек. 1888 г. по 15 сент. 1889 г., когда подчинен особ. надзору полиции в Варшаве. По выс. пов. от 5 дек. 1890 г. подвергнут тюремн. заключению на 3 месяца. По освобождении подчинен негл. надзору по распоряжению деп. пол. от 31 дек. 1890 г. В 1895 г. из Варшавы перешел на жительство в Одессу. В поведении одобрялся. По распоряжению деп. пол. от 11 ноября 1896 г. негласн. надзор прекращен.
МЮ 1888, № 11100.—ДП III, 1890, № 846; 1894, № 1482, ч. I.—Обзор, XIII, 105.

Бензин, Федор Афанасьевич, сын дьякона Род. ок. 1869 г. Ученик Екатеринославск. дух. сем-рии. В янв. 1885 г. замечен в получении от товарища рукописи «Политич. террор в России». К формальному дознанию не привлекался, дело было предоставлено на распоряжение учебн. нач-ства. В 1887 г., в его бытность уче-

ником V класса, инспектором сем-рии при обыске было найдено у него письмо сельск. учителя С. Шульгина с просьбой о присылке нелегальн. изданий. Привлечен к дознанию при Екатеринославск. ж. у. (дело Шульгина и др.). Находился под стражею. Дал «откровенные» показания, в которых объяснил, что в 1883—1886 г.г. получал запрещ. издания от С. Шульгина и Герцика и передавал их другим; входил в екатеринославск. кружок молодежи, введенный в него б. семинаристом Ильченко; переписывался с б. семинаристом Федоровским (привлек. по делу 1 марта 1887 г). По выс. пов. от 19 дек. 1887 г., подвергнут тюремн. заключению на 6 месяцев. Умер 3 апр. 1888 г. от чахотки.

МЮ 1885, № 10892; 1887, № 10013.—ДП III, 1887, № 915; 1889, № 712.—Ведомость, XII, 8.

Б. Титлинов, Молодежь и революция, 55.—Н. Малиновский, Народный учитель в революц. движении, 26.—Участники народов. движения. Сб. «Народовольцы», III, 291.

Бен(ь)кевич, Адриан-Мариан-Протас Андреевич, поляк, дворянин, землевладелец Подольск. губ. Род. ок. 1860 г.в дер. Грилинах. (Могилевск. у., Подольск. губ.). В 1883 г. студент 5-го курса Варшавск. ун-та. В февр. 1883 г. привлекался к дознанию по делу об организации противоправит. кружков в Ново-Александрийск. ин-те. Безрезультатно обыскан 10 февр. 1883 г. На время дознания обязан подпиской о невыезде. По соглашению м-ров вн. дел. и юстиц. (от 23 июля 1883 г.), дело о нем, за недостатком улик, прекращено. В сент. 1883 г. привлечен при Варшавск. ж. у. к новому дознанию по делу парт. «Пролетариат» вследствие заявления Каз. Чаплицкого, что он был «важной особой» в кружке лиц, занимавшихся пропагандой. При обыске найдены брошюры Драгоманова и несколько номеров краковских газет. Содержался под стражей в X-м павильоне Александровск. цитадели в Варшаве с 28 сент. 1883 г. по 31 марта 1884 г. По выс. пов. от 17 июля 1885 г. подвергнут заключению в крепости на 3 месяца с последующим подчинением гласн. надзору на 2 года. Наказание отбывал в Брест.-Литовск. крепости с 28 авг. 1885 г. По освобождении состоял с 4 дек. 1885 г. под гласн. надзором в Могилевск. у. По окончании срока гласн. надзора подчинен там же негласному с воспрещением жить в столицах и в Царстве Польском. Жил все время в своем имении в д. Грилинах-Чемеринских, Могилевск. у., Подольской губ. Негл. надзор прекращен в янв. 1892 г. По постановлению м-ра вн. дел от 29 янв. 1899 г., по его прошению, разрешено жительство в губерниях Царства Польского; переехал в Варшаву.

МЮ 1883, № 11043 и № 11116.—ДП III 1888, № 588; 1889, № 780.—Обзор VIII, 96; X, 109.—Список поднадз. 1886, 1887 г.г.

Бенковская, воспитанница(?) Каменец-Подольск. гимназии. Допрошена в Каменец-Подольске в конце 1881 г. в связи с тем, что ее имя оказалось в списке молодежи (под рубрикой «женщины верные»), отобранном при обыске у Ник. Гладыша, как участницы местн. кружка.

Б. Титлинов, Молодежь и революц., 33.

Бенсон, Наум Иосифович, рабочий. Род. в 1864 г. В 1882 г. арестован в м. Гильвани (Виленск. губ.) за участие в нелегальн. собраниях и за распространение революц. литературы. По освобождении уехал в Америку, где примкнул к анархической группе «Пионеры свободы». В 1889 г. в Англии входил в еврейск. анархич. группу «Арбейтер Фрайнд», был арестован, но через две недели освобожден. В 1901 г. в Париже работал с анархистами. В 1914 г. арестован за агитацию против войны. В 1917 г. приехал в Россию, участвовал в борьбе против гайдамаков, был рядовым в отряде Никольского, попал в плен, откуда бежал в Астрахань. Пенсионер общ-ва Политкаторжан.

Архив Всес. Общ-ва Политкаторжан.

Бербенко, Кирилл Дмитриевич, поселянин из болгар с. Терновки (Херсонск. у.). Род. ок. 1866 г. в с. Богдановке (Одесск. у.). Учился в Николаевск. гимназии и в Николаевск. реальн. уч-ще, которое окончил. В 1885 г. студент Ново-Александрийск. ин-та. В 1885 г., вследствие перлюстрации его письма, в котором он резко порицал действия правительства и Александра III, подчинен строгому негласн. наблюдению. За участие в студенч. беспорядках, происходивших в апр. 1887 г., и «буйство» уволен из ин-та и подчинен негласн. надзору. Жил в Николаеве и в Херсоне. Служил в Николаевск. городск. управе и сотрудничал в газетах. За оскорбление действием члена управы приговорен судом к двухмесячн. заключению. В 1891 г. выехал в Болгарию.

ДП III 1889, № 1046.

Берви, Василий Вильгельмович, сын надворн. советника В. В. Берви (см. «Семидесятые годы»). В 1887 г. студент Петерб. ун-та. По распоряжению м-ра народн. просв., в дек. 1887 г. уволен из ун-та за участие в студенч. беспорядках, происходивших 9—10 дек. Уехал 24 дек. в Кострому на место жительства родителей.

ДП V, 1887, № 7256, ч. I.

Берви, Федор Вильгельмович, сын надворн. советника В. В. Берви (См. «Семидесятые годы»). Род. в 1867 г. В 1887 г. студент Петерб. ун-та. По распоряжению м-ра народн. просв., в дек. 1887 г. уволен из ун-та за участие в студенч. беспорядках, происходивших 9—10 дек. Уехал 24 дек. в Кострому на место жительства родителей. В 1893 г. окончил медиц. образование со званием лекаря. В 1900-х г.г. заводск. врач в м. Юзовке (Екатеринославск. губ.).

ДП V, 1887, № 7256, ч. I.—Медиц. список.

Берг—фамилия, под которой жил в Женеве в 1884 г. Ник. Павл. Орлов (см.).

Список разыскиваем. лиц 1895 г., с. 370.

Берг, Авраам Пейсахович, еврей. Род. ок. 1859 г. В 1884 г.—студент 4-го курса медиц. фак-та Киевск. ун-та. За участие в студенч. беспорядках, происходивших 8 сент. 1884 г., уволен из ун-та на год с правом немедлен. поступления в друг. учебн. заведения вне Киева. Окончил медиц. образование в 1887 г. В 1900-х г.г. врач в Одессе.

ДП III, 1884, № 695, ч. 3.—Медиц. списки на 1899 и на 1908 г.г.

Берг (по мужу Е в с е е в а), Аделаида Владимировна, дочь стат. советника. Род. ок. 1866 г. В 1884 г. ученица 8-го класса Ольгинск. женск. гимназии в Ставрополе губернском. В 1884 г. подвергнута обыску в Ставрополе вследствие сделанного на нее доноса, что она бывала на собраниях, где руководил чтением А. Т. Васильев, и приносила туда «Нар. Волю» и др. нелег. издания. При обыске у нее найдены рукопись «Программа русских анархистов-общинников», гектограф. копия обвинит. акта по Чигиринск. делу, компрометирующие ее письма Молокоедова и пр. Привлечена в Ставрополе к дознанию по делу А. Т. Васильева, Вл. Белобородова и др. Содержалась под стражею с 1 февр. по 19 мая 1884 г. Исключена из гимназии с воспрещением педагогич. деятельности. По выс. пов. от 25 окт. 1884 г. подчинена гласн. надзору на 2 года. Жила в Ставрополе. По окончании срока гласн. надзора подчинена негласн., прекращенному по циркуляру деп. пол. от 26 янв. 1895 г. Была замужем за прис. повер. Д. И. Евсеевым.

МЮ 1884, № 10923.—Справ. листок.— ДП III, 1883, № 200; 1887, № 843.—Список поднадз. 1886 г.—Обзор VIII, 82; IX, 136.

Берг, Виктор—фамилия, под которою некоторое время в марте 1882 г. проживал в Петербурге И. Я. Л е в и н с к и й (см.).

МЮ 1882, № 9428.

Берг (она же У ш е р о в а), Мария Аристовна, еврейка, одесск. мещанка. Род. ок. 1857 г. Училась в Одесск. мариинск. гимназии. Домашняя учительница. Живя в Одессе, вращалась среди лиц «самой сомнительн. политич. благонадежности». В 1883 г. ее адрес был найден, в числе многих других, у Влад. Бычкова. В 1888 г. выехала по паспорту за границу. Училась в Женеве, а потом в Парижск. ун-те на медиц. фак-те. По распоряжению деп. пол. от 12 июля 1889 г. было предписано установить самое строгое наблюдение за ее возвращением и подчинить по приезде в Россию негл. надзору. Приезжала несколько раз в Россию и опять уезжала. С апр. 1893 г. окончательно выехала за границу. В 1904 г. возбудила ходатайство об увольнении ее из русск. подданства, к чему деп. пол. не имел препятствий.

ДП III, 1889, №№ 140 и 333; 1890, № 234; V 1882, № 1428; 1885, № 6121.

Берг (он же Л а н д о), Михаил (Мендель) Соломонович, еврей, сын купца, мещанин г. Симферополя. Род. в Симферополе в 1856 г. Вышел из 3-го класса гимназии. Содержатель библиотеки в Симферополе и владелец имения в Симферопол. у. Был знаком с революционерами, оказывал им материальную поддержку, укрывал их у себя в имении в 15 верстах от Симферополя. Его библиотекой в 1877 г. заведывал сначала П. Теллалов, а потом Эндауров. В имении у него проживали Мих. Марков, Конст. Ставровский (личность, оставшаяся не выясненной). Был знаком с В. Л. Перовским. В янв. 1880 г. в его имении произведен обыск. Содержался под стражей с 11 янв. 1880 г. Привлечен к дознанию при Таврич. ж. у. по обвинению в укрывательстве госуд. преступников. По выс. пов. от 18 ноября 1880 г. подчинен гласн. надзору на 3 года с воспрещением отлучек из места жительства, назначенного м-ром вн. дел (вне пределов Таврич. губ.). Выслан под надзор в г. Чухлому (Костромск. губ.). Умер в 1886 г.

М. С. Берг.

С фотогр. 1881 г.
Из собр. Музея «Каторга и Ссылка».

Справки (М. Б е р г, К у л ь ч и н с к а я, М. М а р к о в, В. П е р о в с к и й, А. Ч е р н и).— МЮ 1880, № 8311.—Справ. листок.—Доклады, 1880, IV, 1266—1274.

В. П е р о в с к и й, Воспоминания, 79, 91, 93, 110.

В. П е р о в с к и й, Мои воспоминания, «Кат. и Сс». 1925, IV (17), 69, 73, 74.

Берг, Петр—фамилия, под которой в 1890 г. проживал в Софии эмигрант Петр. Мих. Ф е д о р о в (см.).

Обзор, XV, 84.

Бергер, Гутман Моисеевич, еврей, сын купца г. Орехова (Таврич. губ.). В 1887 г. студент Петерб. ун-та. В июле 1887 г. при чистке ун-та, исключен «за неодобрительное поведение» (знакомство с политически неблагонадеж. лицами—Хмельницким и др.) и подчинен негл. надзору полиции. Жил в м. Большом-Токмаке. (Бердянск. у., Таврическ. губ.), где у его отца была мануфакт. лавка. Помогал отцу в торговле. В ноябре 1889 г. выехал за границу. В 1892 г. деп. пол. не имел препятствий к его поступлению в Варшавск. зубоврачебн. школу. Переехал в том же году в Варшаву. В 1895 г. жил в Петербурге, намеревался держать экзамен на звание зубн. врача. По циркуляру деп. пол. от 23 ноября 1895 г. негл. надзор прекращен.

ДП III, 1889, № 1097; 1890, № 74, ч. 64; V 1884, № 5253, ч. I.

Бергер, Илья, одесск. мещанин, еврей. В ночь на 14 авг. 1885 г., в числе других неблагонадежн. лиц, обыскан и арестован в Одессе; обыски были произведены одновременно с Киевом и имели целью обеспечение безопасного пребывания Александра III в Киеве.

МЮ 1885, № 10862.

Бергер, Кисиель Гершевич, еврей, мещанин г. Одессы. Род. ок. 1866 г. Рядовой запаса. В 1885 г. заподозрен в принадлежности к одному из одесск. революц. кружков (Ал-дра Кашинцева и Дав. Ландо); к дознанию не привлекался. В ночь на 14 авг. 1885 г., в числе других неблагонад. лиц, был обыскан и арестован в Одессе; обыски были произведены одновременно с Киевом, в целях обеспечения безопасности пребывания Александра III в Киеве. С 1888 г. отбывал воинск. повинность. В 1893 г. выдержал экзамен на аттестат зрелости и поступил в Харьковск. ун-т. В 1895 г. привлечен к дознанию по делу о харьковск. революц. кружке и уволен из ун-та; дело было прекращено без всяких для него последствий. В 1896 г. ему вновь разрешено поступить в Харьковск. ун-т. В 1899 г. снова уволен из ун-та за участие в студенч. беспорядках. Подчинен негл. надзору, прекращенному в окт. 1900 г., вследствие обратн. принятия в ун-т. В 1901 г. окончил ун-т. Имел в виду поступить врачом в Лукояновск. у. (Нижегородск. губ.); со стороны деп. пол. препятствий к тому не было. В 1908 г.—земский врач в м. Доманевке (Ананьевск. у., Херсонск. губ.).

МЮ 1885, № 10862.—ДП III 1893, № 172.—Медиц. список на 1908 г.

Бергер, Лейба Гершевич, еврей, одесск. мещанин. Род. 12 февр. 1862 г. в Одессе. Окончил Одесск. гимназию. Был студентом Новороссийск., потом Казанск. ун-тов. Осенью 1887 г., по распоряжению м-ра народн. просв., за участие в землячестве и «вредное влияние на товарищей» исключен из Казанск. ун-та, без права поступления в друг. высш. учеб. заведения. Подчинен негл. надзору полиции с воспрещением жительства в столицах и университетск. городах. Жил в Н.-Новгороде; в ноябре 1887 г. приехал к отцу в Одессу. В янв. 1888 г. зачислен на воен. службу, из которой уволен в марте т. г. Проживая в Одессе, вращался среди неблагонад. лиц. Носил в одесск. кружках кличку «Тигрич» или «Лев Тигрич». Был в близких отношениях с Ю. Раппопортом, встречался с М. Делятицкой. В конце 1888 г. выехал по паспорту за границу; по циркуляру деп. пол. от 23 дек. 1889 г. за его возвращением было установлено наблюдение. Учился на медиц. фак-те в Мюнхене. Его имя было найдено в записях у эмигранта Б. Рейнштейна, при обыске у последнего в Париже в мае 1890 г. В авг. 1891 г. окончил Мюнхенск. ун-т со званием д-ра медицины и вернулся в Россию. Безрезультатно обыскан 28 авг. 1891 г. в Одессе и привлечен к дознанию, производившемуся при Петерб. ж. у. по делу о записях, обнаруженных у парижск. эмигрантов-революционеров. Во время дознания состоял под особ. надзором полиции в Одессе. На допросе отрицал свои сношения с заграничн. революционерами, признав только, что Делятицкую иногда встречал у своей сестры Малки. По выс. пов. от 28 мая 1892 г. подвергнут тюремн. заключению на 3 месяца. Наказание отбывал в Одесс. тюремн. замке, откуда освобожден 9 сент. 1892 г. Подчинен по распоряжению деп. полиц. от 16 июня 1892 г. негл. надзору, с воспрещением жительства в течение двух лет в университетск. городах. Выдержал в 1893 г. при Дерптск. ун-те испытание на звание врача. Служил земск. врачом в Дмитрове (Московск. губ.), в 1898—1900 г.г. работал в медико-статистич. отделении Смоленск. губ. земск. управы. В сент. 1897 г. негл. надзор прекращен. В сент. 1900 г. допущен к занятиям в больнице Красного Креста для фабрично-заводск. рабочих Одесск. град-ства.

ДП III 1888, № 72; 1889, № 140; 1892, № 514.—МЮ 1891, № 10985.—Обзор XV, 113.—Медиц. список.

Хроника борьбы с самодержавием. «Своб. Россия» I (1889), 63.

Бергер, Мария (Малка) Гершевна, еврейка, одесск. мещанка, сестра Л. Бергера. Род. ок. 1864 г. Домашнего образования. Массажистка. Жила в Одессе. В ночь на 14 авг. 1885 г., в числе других неблагонадежных, обыскана и арестована в Одессе; обыски были произведены одновременно с Киевом, в целях обеспечения безопасности пребывания Александра III в Киеве. В 1889 и 1891 г.г., вследствие политическ. неблагонадежности, подвергалась обыскам. В 1889 г. посещала Марию Делятицкую, близко сошлась с нею, входила в ее кружок. Привлекалась в качестве свидетельницы к дознанию в 1891 г. по ее делу. Была в близких отношениях с Карфункелем, Н. Рольник, Д. Гольдендахом, Ю. Раппопортом. Обыскана в Одессе вследствие перехваченного 5 янв. 1892 г. письма к ней из тюрьмы Д. Гольдендаха; взята обширная переписка, указывающая на самые близкие ее отношения к названным выше лицам. Арестована 11 янв. 1892 г. и заключена в Одесскую тюрьму. Привлечена к дознанию при ж. у. г. Одессы по делу Гольдендаха и др. По выс. пов. от 30 дек. 1892 г., подвергнута тюремн. заключению на год с последующим подчинением гласн. надзору в избранном месте жительства на 2 года. Наказание отбывала в Петербургск. одиночн. тюрьме. По выс. пов. от 20 апр. 1895 г., на основании манифеста 14 ноября 1894 г., срок гласн. надзора сокращен для нее на 6 месяцев.

МЮ 1885, № 10862; 1891, № 10963 и № 10985.—Обзор, XVI, 8, 88.

Хроника. «С родины на родину» III (1893), 145.

Бердичевская, (по мужу Тимофеева), Фанни (после крещения Феодосия) Григорьевна, еврейка, дочь хлебн. торговца, купца г. Александровска (Екатеринославск. губ.). Род. ок. 1861 г. в Александровске. В 1879 г. окончила Бердянск. гимназию. Слушательница женск. врачебн. курсов в Петербурге. В 1880 г. примкнула к народов. организации в Петербурге и исполняла разные техническ. поручения; служила посредницей в переписке; имела отношения с М. Тетеркой, у которого при аресте отобран клочек бумаги с ее именем, Г. Гельфман, П. Личкус, Люстигом и др.; в квартире ее, при очистке испортившейся трубы, найдено 23 экз. революц. прокламаций. Арестована 25 (26?) апр. 1881 г.; содержалась в Доме предв. заключения. Привлечена к дознанию по делу о террористич. фракции русск. социально-революц. партии (дело 23-х). Дознанием установлены ее связи с народовольцами и услуги, которые она оказывала партии. По выс. пов. от

9 дек. 1881 г. выслана под гласн. надзор в Зап. Сибирь на 5 лет. Отправлена 23 апр. 1882 г. из Московск. перес. тюрьмы. Водворена в Туринске (Тобольск. губ.), куда прибыла 19 мая 1882 г. В том же году получила разрешение заниматься фельдшерской практикой при Туринск. городск. больнице. По особому ходатайству перед губ-ром, в виду слабого здоровья, переведена в г. Тару (Тобольск. г.). Вышла замуж за ссыльного Мих. А. Тимофеева. По постановлению Особ. совещания от 23 окт. 1886 г. оставлена под гласн. надзором в месте водворения на 2 года. По постановлению Особ. совещания от 10 февр. 1889 г. оставлена еще на год под гласн. надзором, с правом вернуться в Европ. Россию, но с ограничением в выборе места жительства в течение двух лет. Умерла 9 апр. 1889 г. в Таре от чахотки.

Из анкеты, заполненной для народовольч. кружка при Всес. Общ-ве Политкаторжан М. А. Тимофеевым.—Справки: (Ф. Бердичевская, М. Тимофеев). — МЮ 1881, № 8621; 1883, 11023; 1885, № 10937.—Справ. листок.—Доклады 1881, III, 773 — 805. — ДП III 1884, № 1028, ч. I; 1889, № 1246.—Список поднадз. 1884, 1886, 1887,1888 и 1889 г.г. —Обзор I, 20; алфав. 6; III, 96.—Хроника, 221.—Словарь Граната т. 40, ст. 328 (Автобиография Е.Н. Оловенниковой).

Участники народов. движения. Сб. «Народовольцы», III, 291.

Хроника арестов. «Лист. «Нар. Воли» I (1881) (Литература парт. «Нар. Воля.» Ук.).—Хроника арестов. «Нар. Воля» VIII—IX (1882) (Там же).—И. Белоконский, К истории политич. ссылки 80-х г.г.. «Кат. и Сс.» 1927, II (31), 145.

Бердичевский, Абрам Григорьевич, мещанин г. Александровска (Екатеринославск. губ.), сын купца, хлебного торговца, брат Ф. Гр. Б-й. Род. в 1866 г. в Александровске. Учился в Екатеринославск. гимназии; вышел из VII класса. В янв. 1884 г. привлекался к дознанию при Екатеринославск. ж. у. по делу об устройстве в Екатеринославе вечеров в пользу политич. ссыльных и заключенных (инициатором их был А. Энгель, участниками—учащиеся средн. учебн. заведений). Содержался под стражей с 23 янв. 1884 г. Установлено, что он был посредником в переписке неблагонадежн. лиц и сам писал из Харькова З. Когану об убийстве Шкриобы и произведенн. арестах. По выс. пов. от 30 июля 1884 г. подчинен гласн. надз. на 2 года вне местностей, объявлен. на положении усилен. охраны и Екатеринославск. губ. Отбывал надзор в Мелитополе (Таврическ. губ.). В 1886 г., по окончании срока гласн. надзора, подчинен негласному с воспрещением жительства в столицах. Выехал в Александровск. В 1887 г., по отзыву деп. пол., не был допущен к экзамену на аттестат зрелости при Екатеринославск. гимназии. Летом 1888 г., живя в Екатеринославе, сносился с неблагонад. лицами (О. Гамзагурди и др.). В авг. 1888 г. выехал за границу. В 1888—1891 г. слушал лекции на медиц. фак-те в Бернском ун-те; в 1891 г. перешел в Берлинск. ун-т, который окончил со степенью доктора медицины. Помещен в циркуляр деп. пол. от 28 мая 1890 г., как подлежащий розыску и аресту по делу об изготовлении разрывных бомб в Париже в 1890 г. (впоследствии выяснилось, что к этому делу был причастен не он, а другой Бердичевский, Наум). Арестован 20 янв. 1893 г. при возвращении в Россию на пограничн. станц. Александрово. Отправлен в Петербург, где содержался две недели в Доме предв. заключения. Привлечен при Петерб. ж. у. к дознанию по делу об изготовлении разрывных снарядов в Париже. По выяснении недоразумения дело это, по соглашению м-ров вн. дел и юстиц., было прекращено в 1893 г., с подчинением негласн. надзору, в виду его знакомства за границей с политически неблагонадежн. лицами. В 1894 г. допущен к экзаменам на аттестат зрелости и на степень лекаря. Последний сдал при Юрьевск. ун-те в 1895 г. В 1895—1896 г.г. жил в Азове, в 1897 г.—в Ставрополе-Кавказском, занимался медиц. практикой. По распоряжению деп. пол. от 31 янв. 1898 г. негл. надзор прекращен. В 1900-х г.г. утвержден в должности городского санитарного врача. Умер в Ставрополе в 1931 г.

А. Гр. Бердичевский.
С фотогр. 1890 г.
Из собр. Музея «Каторга и Ссылка».

Сообщение Е. Д. Никитиной.—МЮ 1884, № 10785; 1887, № 10064; 1890, № 10747—10749; 1891, № 10303 и № 10892.—Справ. листок.—ДП III 1889, № 1180; V, 1884, № 5674; 1888, № 7563.—Обзор IX, 132; XV, 135.—Ведомость IX, 8.—Список поднадз. 1886 г.—Медиц. список.

Бердичевский, Мейер-Герш (после крещения Григорий) Лейбович, еврей, мещанин г. Александровска (Екатеринославск. губ.). Род. в 1868 г. в Ногайске (Таврическ. губ.). За участие в студенч. беспорядках в 1887 г. исключен из Харьков. ун-та. Подчинен негласн. надзору в г. Павлограде (Екатеринославск. губ.). Отбывал воинск. повинность в 135-м пех. Керчь-Еникальск. полку. В 1890 г. негл. надзор прекращен. В нач. 1890-х г.г. слушал лекции по медицине в Берлинск. ун-те. Обыскан 4 (16) февр. 1890 г. и допрошен немецк. полицией в Берлине в числе других 13 русских подданных, в виду посещения ими

«анархич. и с.-д-ких собраний», причем они как ораторы, «раздражали и возбуждали массу». По сведениям Берлинск. полиции, в числе других лиц принимал участие в перевозке запрещен. изданий в Россию. Оставлен в Берлине с предупреждением, что при первом недоразумении будет выслан. Обыскан безрезультатно 11 июня 1896 г. на границе при возвращении в Россию. Подчинен по распоряжению деп. пол. от 19 июня 1896 г. негл. надзору. В 1897 г. получил звание лекаря. Служил земск. врачем в Новоторжск. у. (Тверск. губ.). В 1899 г.—волостной врач в с. Нагуте (Александр. у., Ставропольск. губ.). В 1900 г. значится принявшим крещение. В 1902 г. разрешено повсеместное жительство (запрещено жить в столицах с 1887 г.). В февр. 1903 г. привлекался к дознанию при Тверск. ж. у. в качестве обвиняемого по 252 ст. улож. о наказ. В 1908 г.—вольнопрактикующий врач в Армавире, Кубанск. обл.

ДП III 1896, № 608; V, 1881, № 582, ч. 2.—Цирк. деп. пол. от 7 апр. 1893 г.

Хроника. «С родины на родину» III (1893), 147—148; IV (1894), 225.—Медиц. список 1899, 1908 г.г.

Бердичевский, Наум-Нахман Абрамович, еврей, мещанин г. Бердянска, сын купца (Таврич. губ.). Род. 22 авг. 1869 г. в с. Берестовом (Бердянск. у., Таврическ. губ.). Учился в Бердянск. гимназии; оставил ее в 1887 г., не выдержав выпускного экзамена. В 1886 г. учеником 7-го класса заведывал тайн. библиотекой для самообразования, хранившейся на квартире М. Энгеля. С 1889 г. жил в Париже, где слушал лекции по медицине, жил на одной квартире с Дав. Гурари. Обыскан 17 (29) мая 1890 г., арестован и привлечен французскими властями к дознанию по делу о приготовлении в Париже разрывных снарядов; за отсутствием улик освобожден из тюрьмы и от ответственности. Переехал из Парижа в Лион. Должен был быть привлеченным к дознанию при Петерб. ж. у. по делу Н. Истоминой и друг. Разыскивался по циркуляру деп. пол. от 28 мая 1890 г. По соглашению м-ров вн. дел и юст. (от 23 янв. 1892 г.) дело о нем приостановлено впредь до явки или задержания. В нач. 1895 г. ходатайствовал о разрешении на основании манифеста 14 ноября 1894 г. возвратиться в Россию. По выс. пов. от 27 апр. 1895 г. ходатайство его удовлетворено с подчинением гласн. надзору на родине, в Бердянске, на три года, и с тем, что возбужденное о нем в 1890 г. дознание должно быть прекращено. Вернулся 19 июля 1895 г. в Россию. Жил в Бердянске, откуда выбыл 9 янв. 1896 г. с разрешения Таврическ. губ-ра в Мелитополь, а затем скрылся за границу.

МЮ 1890, № 10747—10749; 1891, №№ 10892, 10903 и 10958.—Список разыскив. лиц 1895 г., с. 1; 1899 г. с. 51-54.

Бердичевский, Соломон Лейбович (Леонтьевич), еврей, мещанин г. Александровска (Екатеринославск. губ.), брат. М. Бердичевского. Род. ок. 1866 г. По окончании гимназии был в Харьковск. ун-те, откуда исключен за участие в студенч. беспорядках, происходивших 3 и 4 дек. 1887 г. с запрещением жительства в Харькове и Харьковск. губ., а также в Москве и Московск. губ. Был подчинен негл. надзору полиции в Павлодаре (Екатеринославск. губ.). В последующие годы безуспешно пытался поступить в Новороссийск. и Дерптск. ун-ты. В 1888 г., живя в Одессе, замечен в сношениях с политически неблагонадежными лицами и по распоряжению одесск. ген.-губ-ра выслан из Одессы. Выехал в Феодосию (Таврическ. губ.). В нач. 1890-х г.г. жил в Екатеринославе, обучаясь у дантиста. В 1892 г. разрешено сдать при Харьковск. ун-те экзамен на звание зуб. врача. В 1890-х г.г.—нач. 1900-х г.г.—зубной врач в Ставрополе-Кавказском. В 1900 г. ездил по паспорту за границу. За его возвращен. по циркул. деп. пол. от 1 июля 1900 г. установлено наблюдение. Оставался под негласн. надзором до 1903 г.

ДП III 1889, № 939; V 1885, № 6365, ч. 2.

Бердичевский, Яков Леонтьевич (Львович) (Янкель Лейбович), еврей, мещанин г. Александровска (Екатеринославск. губ.). Род. 20 июля 1861 г. в Александровске. Учился в Екатеринославск. гимназии, откуда в 1876 г. перешел в Бердянскую. В 1878—79 г.г. был членом кружка, организованного К. Поликарповым. В 1879 г. вышел из 7-го класса и поступил в конце 1881 (?) г. в Харьковск. ветерин. ин-т. В 1880 г., вместе с Н. Геккером, доставил в Павлоград народовольческ. и черноперед. литературу. Принадлежал к партии «Нар. Воли». В янв. 1882 г. скрылся из Харькова. Приехал в Одессу, где жил нелегально; установил с рабочими обширн. связи. Входил в организованную Н. Саловой народовольческ. одесскую организацию. Осенью 1882 г., заметив за собою слежку, скрылся из Одессы. По показанию Петлицкого, принадлежал к революц. кружку в Киеве и держал там, по поручению И. Левинского, конспиративн. квартиру. Разыскивался по циркуляру деп. пол. от 17 апр. 1882 г., как подлежавший обыску и аресту по дознанию, производимому Стрельниковым. По агент. сведениям, находился за границей. В 1883 г. принял участие в двух попытках ограбления в партийных целях почты под Харьковом: 1) 17 окт., по дороге на Чугуев и Купянск, вместе с П. Антоновым, В. Панкратовым и Н. Мартыновым и 2) 24 окт., по дороге на Купянск и Изюм (кроме вышеназванных лиц, участвовали еще В. Гончаров и П. Елько). При второй попытке застрелился, чтобы не сдаваться живым (или был убит, что, повидимому, менее вероятно). По настоянию Г. Лопатина, некрологическ. сообщение о Б-м было выкинуто из 10-го № «Нар. Воля».

МЮ 1885, № 10937 и № 10939; 1887, № 10075.—ДП III 1881, № 891; 1883, № 4.—Список разыскив. лиц 1883 г., I, 13.—Обзор VII, 14; X, 12.—Хроника, 241, 281.—Бурцев, За сто лет, II, 116.—Словарь Граната, т. 40, стр. 430—431 (Автобиография В. И. Сухомлина).

Процесс 21-го, 13—14, 25.—А. Бах, Записки народовольца (Ук.).—В. Сухомлин, Процесс 21-го. Сб. «Нар. Воля» перед царским судом, II (Ук.).—Участники народов. движения. Сборн. «Народовольцы» III, 291.

Г. Лопатин, По поводу «Воспоминаний народовольца» А. Н. Баха. «Был.» 1907, IV, 298—299.—Н. Геккер, Наша юность. «Заветы» 1913, VII, 28, 29.—Р. Кантор, На грани смерти. «Был.» XIX (1922), 136.—А. Макаревский, Революц. Харь-

ков в 1882—1885 г.г. «Лет. Револ.» 1923, V, 69—70.—Н. Геккер, Революц. кружки в Бердянске. «Кат. и Сс.» 1924, IV (II), 102.—В. Сухомлин, Из эпохи упадка партии «Нар. Воли». «Кат. и Сс.» 1926, III (24), 81, 83, 86; VI (27), 73.—Л. Фрейфельд, Из прошлого. «Кат. и Сс.» 1928, IV (41), 76.—П. Д. Антонов в Петропавловск. крепости. «Кр. Арх.», т. XXXI (1928), 115.—В. Левицкий, «Нар. Воля» и рабоч. класс. «Кат. и Сс.» 1930, I (62), 63.—А. Кулаков, О трех предателях. «Кат. и Сс. »1930, VI (67), 81.

Бердник, Осип Данилович, крестьянин дер. Мал. Красник (Сухопольск. вол., Пружанск. у., Гродненск. губ.). Род. в 1861 г. Окончил Сухопольск. нар. уч-ще. Имел надел земли и крестьянское хозяйство, но им не занимался и отлучался с родины для приискания других занятий: бывал в Брест-Литовске, Киеве, в 1881 г. был помощником народн. учителя в с. Рогачах (Брестск. у., Гродненск. губ.); в 1883 г. некоторое время служил в Петербурге на костеобжигательн. заводе. Вел на родине среди крестьян антирелигиозную, антиправительственн. и социалистическ. пропаганду. В апр. 1881 г. привлечен к дознанию при ж. у. Кобринск. и Пружанск. уездов. Содержался под стражей в Кобринск. тюремн. замке. По выс. пов. от 23ноября 1884 г., по вменении в наказание предварит. содержания под стражей, подчинен гласн. надзору на 3 года с воспрещением жительства в течение этого срока в местностях, объявленн. на положении усиленн. охраны. Надзор учрежден в дер. Малый Красник. В 1887 г., по окончании срока гласн. надзора подчинен негласн., прекращенному в 1890 г.

МЮ 1884, № 10855.—Справ. листок.—ДП V 1884, № 5509.—Список поднадз. 1886 и 1887 г. г.

Бердников, Александр Семенович, мещанин. Род. ок. 1867 г. Не окончил уездн. уч-ща. Жил в Шуе (Владимирск. губ.). В конце 1887 г. проживал некоторое время в Москве, где бывал у Вас. Яковлева, привлеченного к дознанию по делу о Московск. рабоч. кружке. Давал Кирьянову запрещ. издания; дал ему для переписки и распространения воззвание к рабочим, которое в сент. 1888 г. и распространялось Кормилицыным среди шуйск. рабочих. Привлечен к дознанию, возникшему в окт. 1888 г. в Шуе (дело Кирьянова, Кормилицына и др.). С 11 окт. 1888 г. содержался под стражей. Изобличен в принадлежности к противоправительственн. сообщ-ву. По выс. пов. от 7 июня 1889 г. подвергнут одиночн. тюремн. заключению на 2 года, с последующим подчинением гласн. надзору по месту родины на 3 года. Заключен 21 июня 1889 г. в Шуйск. тюремн. замок.

МЮ 1889 № 10779.—Ведомость XIV, 54.
Участники народовольч. движения. Сб. «Народовольцы», III, 291.

Бердяев. В 1882 г.—ученик 7-го класса Оренбургск. гимназии. По агент. сведениям, примкнул к кружку неблагонад. лиц. По распоряжению деп. пол. от 21 апр. 1882 г. подчинен в Оренбурге негл. надзору.

ДП III, 1882, № 376.

Бердяев, Сергей Александрович, сын отст. ротмистра. В 1884 г. жил в Киеве, готовясь поступить в ун-т. В сент. 1884 г. арестован, как активн. участник студенч. беспорядков, происходивших 8 сент. 1884 г. Привлечен к администр. расследованию и по постановлению Особ. совещания от 2 ноября 1884 г. подчинен гласн. надзору полиции на год вне местностей, объявленных на положении усиленной охраны. По окончании срока гласн. надзора подчинен негласному. В 1889—1890 гг. жил в Петербурге. Служил по почтов. ведомству, издавал журнал «По морю и суше», но за неимением средств прекратил издание. Писал стихи.

ДП III, 1884, № 695, ч. I и № 888; 1890, № 74, ч. 40.—Ведомость IX, 14.—С. Венгеров, Список.—Н. Здобнов. Материал для Сибирского словаря писателей.

Березин, Егор Егорович, саратовск. мещанин, брат М. Е. Березина. Род. ок. 1866 г. Студент Казанского ун-та. За участие в студенч. беспорядках, происходивших 19 дек. 1887 г., уволен из ун-та и подчинен негл. надзору полиции в Саратове. В 1889 г. допущен к экзамену на звание учителя. Вновь поступил в Казанск. ун-т. В нач. 1890-х гг. участвовал в казанск. революц. кружках; был близок с Остряниным, состоял членом тайн. казанск. клуба, в собраниях которого обсуждались методы революц. борьбы. Арестован 7 дек. 1892 г. и привлечен к дознанию при Казанск. ж. у. по делу о казанск. революц. кружках. Освобожден 14 дек. т. г. под особ. надзор полиции. По распоряжению м-ра нар. просв. исключен из Казанск. ун-та без права поступления в друг. высш. учебн. заведения и с воспрещением педагогическ. деятельности. По выс. пов. от 25 мая 1894 г. подчинен гласн. надзору на 3 года с ограничением в праве выбора места жительства.

МЮ 1892, № 10601.—Доклады 1894, № 25.—ДП III, 1889 № 1036; 1890, № 74, ч. 25
Хроника. «С родины на родину», IV (1894), 222.

Березин, Иван Иванович, мещанин г. Колывани (Томск. губ.). Род ок. 1859 г. В 1880 г. окончил Томск. гимназию. В 1884 г. студент 4-го курса медиц. фак-та Московск. ун-та. В 1882—83 гг. принимал деятельн. участие в нелегальном «Об-ве приказчиков и издателей». В 1884 г. обыскан, арестован и привлечен. к дознанию при Московск. ж. у. по делу «Общестуденческ. Союза» (дело П. Аргунова, П. В. Соколова и др.). Содержался под стражей с 30 апр. по 16 мая 1884 г. Жил на одной квартире с П. В. Соколовым, товарищем по гимназии, имел связи с П. Аргуновым, Распопиным и др. Раздавал билеты на вечер «Милитарного кружка»; его адрес был найден у умершего в Дерпте В. Переляева. По агент. сведениям состоял в непосредственн. отношениях спарт. «Нар. Воли». По высочайшему пов. от 19 марта 1886 г., выслан под гласн. надзор в Зап. Сибирь на 3 года. В апр. 1886 г. подал м-ру вн. дел прошение о разрешении остаться на год в Москве для окончания образования и говорил о своей неприкосновенности к тайн. общ-ву; прошение оставлено без последствий. В мае 1886 г. отправлен из Москвы. Водворен в г. Колывани (Томск. губ.). По окончании срока гласн. надзора подчинен негласному с ограничением по постановл. Особ. совещания от 16 мая 1889 г. в праве выбора места жительства в течение двух лет. В Ко-

лывании состоял на частной службе. В марте 1889 г. ходатайство его о разрешении кончить Московск. ун-т оставлено без последствий. В 1889—1890 гг. жил в Барнауле (Томск. губ.), занимался медиц. практикой. В 1890-х и нач. 1900-х гг. жил в с. Бердском (Барнаульск. у.), исполняя обязанности врача на заводе купца Горохова. По распоряж. деп. пол. от 14 апр. 1901 г. освобожден от негласн. надзора. Широко развил культурно-организационн. работу на Бердск. заводе и приобрел больш. популярность среди окружающего населения.

МЮ 1884, № 10858; 1885, № 10904.—Доклады 1886, III, 258—306.—Справ. листок.—ДП III, 1889, № 1024 и 1228; 1890, № 74, ч.69.—Список поднадз. 1887, 1888 и 1889 г. г.

Участники народов. движения. Сб. «Народовольцы», III, 291.—П. Анатолиев, Из истории марксистской и рабочей печати в России. «История пролетариата СССР», VI (1931), 127.

Арест. хроника. «Нар. Воля» X (1884) (Литература парт. «Нар. Воли». Ук.).—Хроника арестов. «Лист. «Нар. Воли» III (1886) (Там же).—Хроника. «Вестн. Нар. Воли» V (1886), 151, 159, 161.—С. Швецов. Культурн. значение политическ. ссылки в Зап. Сибири. «Кат. и Сс.» 1928, X (47), 98—99, 106—107.

Березин, Кузьма, крестьянин Архангельск. губ. Рядовой местной команды, находившийся в командировке при Алексеевском равелине (по кличке, данной С. Г. Нечаевым—«Дуняша»). В 1881 г. привлечен к дознанию по делу «о беспорядках в Алексеевском равелине» (о сношениях С. Нечаева с волей). Арестован 29 дек. 1881 г. и тогда же заключен в Трубецк. бастион Петропавловск. крепости. Судился 24—25 мая 1882 г. Петерб. военно-окружн. судом и приговорен к лишению некоторых прав и преимуществ и к отдаче в дисциплинар. баталион на 2½ года. Переведен из крепости 30 мая 1882 г. в Петерб. Комендантск. упр-ние; отправлен 23 июня в Воронежск. дисциплинарный баталион.

Список 1879—1884 г.г., л.л. 36, 45 об.

П. Щеголев, С. Г. Нечаев в Алексеевском равелине. «Кр. Архив» IV (1923), 175, 184, 310—212.

Березин, Михаил Егорович, мещанин г. Саратова, сын управляющего небольшим имением. Род в 1864 г. в с. Юлове (Корсунск. у., Симбирск. губ.). Учился в Корсунск. уездн. уч-ще. Окончил 2-ю Казанск. гимназию. Студент Казанск. ун-та, который окончил в 1889 г. со званием кандидата математич. наук; после чего служил статистиком в казанск. земстве. Принимал участие в студенч. беспорядках, происходивших 4 дек. 1887 г. Во втор. полов. 1880-х г.г. играл видную роль в организации народническ. кружков в Казани и руководстве ими. Входил в центральн. казанск. кружок, организованный в 1885 г. по инициативе М. Фокина. Принимал участие в попытках объединения народников с с.-д., сильно склоняясь при этом в сторону с.-д. По предполагаемому знакомству его с Н. Е. Федосеевым, у него в 1889 г. был произведен обыск. В виду отрицательных результатов обыска, к дознанию по делу Федосеева не привлекался. В нач. 1890-х гг. играл активную роль в Казанск. 1-м землячестве и в «тайн. клубе» в квартире Чемодановых. В 1890 г. в видах розыска М. Сабунаева, за Б. было установлено наблюдение, как за лицом, вокруг которого группировались политически-неблагонадежные лица и молодежь. Арестован после безрезультатн. обыска 7 дек. 1892 г. и привлечен к дознанию при Казанск. ж. у. по делу о казанск. революц. кружках (дело Острянина, Иолшина и др.). Освобожден 23 июня 1893 г. из-под стражи под особ. надзор полиции. При дознании, кроме показаний Острянина, против него

М. Е. Березин.

С фотогр. 1906 г.
Из альбома «II Гос. Дума».

не было добыто положительных улик. По выс. пов. от 25 мая 1894 г. подчинен гласн. надзору на 3 года в избранном месте жительства, за исключением столиц, их губерний, университетск. городов, Твери, Орла, Н.-Новгорода, Саратова, Ярославля, Рязани и Риги в течение трех лет. Водворен под надзор в Иваново-Вознесенске (Владимирск. губ.), где поступил конторщиком на химическ. завод Лепешкина. В 1894 г. признан не заслуживающим применения к нему манифеста 14 ноября 1894 г. В 1896 г. Б., после трагической смерти жены, высланной вместе с ним, ходатайствовал об освобождении его от надзора, для облегчения способов приискания занятий. По выс. пов. от 25 сент. 1896 г. досрочно освобожден от гласн. надзора. По распоряжению деп. пол. от 31 окт. т. г. подчинен негласному надзору с воспрещением жительства в столицах. В дек. 1896 г. выбыл в Одессу. Служил в редакции газеты «Южное Обозрение». Во вт. пол. 1897 г., под именем Григория Павловича, руководил тайными кружками рабочих в Одессе и распространял нелег. издания. Был пропагандистом в кружке «Трудников» (ремесленное уч-ще «Труд»), введенный туда Гранковской. Арестован 10 марта 1898 г. в Одессе и привлечен к дознанию при ж. у. г. Одессы по делу «Южно-Русского Рабочего Союза». Просидел в предварит. заключении

около 14-ти месяцев. По выс. пов. от 12 мая 1899 г., по вменении в наказание предварит. содержания под стражей, выслан под гласн. надзор полиции на 3 года в Вятск. губ. Водворен в г. Малмыже. Аттестовался, как человек «дурно» влиявший на окружающих. В Малмыже давал уроки, имел неофиц. работу для земства, писал корреспонденции в «Пермск. Край». Из Малмыжа переехал в качестве учителя в с. Совали (Малмыжск. у.) в имение Александровых. В 1902 г., за окончанием срока гласн. надзора, подчинен, по распоряжению деп. пол. от 23 июля 1902 г. негласн. с воспрещением проживать в столицах. В 1903 г. переехал в Саратов, где работал в страховом отделении губ. земск. управы. Был с этого года деятельным членом «Союза Освобождения». В 1904 г. разрешено повсеместное жительство. Принимал участие в составлении сборника Саратовск. губ. земства «Всеобщее избирательн. право». Сотрудничал в ряде провинциальн. и столичн. изданий. Давал уроки в частной гимназии в Саратове. Был председателем Общ-ва Книгопечатников и представителем этого общ-ва в переговорах с хозяевами типографий во время сентябрьской забастовки в 1905 г. Принял в 1905 г. участие в организации и созыве Саратовск. областн. съезда Крестьянск. Союза и в образовании «Трудовой группы». Выступал с речами на происходивших в Саратове митингах. Был близок к марксистам, решительно расходясь с ними по аграрному вопросу. В виду имевшихся сведений о его присутствии на сходке в квартире Н. Нарбекова, где были Е. Брешковская, Ар. Бельский и др. лица, привлеченные потом к дознанию по делу о саратовск. мастерской взрывчатых веществ, обыскан 12 дек. 1905 г. В виду безрезультатности обыска, к дознанию привлечен не был. Во время выборов в Первую Думу выступал в «Саратовск. Дневнике» против бойкота выборов. В 1907 г. избран от г. Саратова во 2-ю Госуд. Думу. Был вторым товарищем председателя Думы. Являлся в заседаниях Думы и ее аграрной комиссии одним из лидеров трудовиков. После избрания в Думу уволен земством со службы. После роспуска 2-й Думы остался в Петербурге и поступил на службу в одно из страховых обществ. Был членом ЦК трудовой группы. Деятельно сотрудничал с членами трудовой фракции в 3-й и 4-й Гос. Думах. На выборах в 4-ю Думу по настоянию губернатора лишен избират. прав по Вятской губ. После февральской революции—один из инициаторов Всерос. Совета Крестьянск. Депутатов, участник его I-го съезда, член президиума, затем Испол. Комитета. Был делегирован народно-социал. партией в Главный Земельный Комитет, где был избран в члены Совета. Член президиума ЦК нар.-соц. партии. В ноябре 1917 г.—Член Времен. Совета Российской Республики, делегированный туда Всеросс. Советом Крестьянск. Депутатов. После Октябрьской революции работал консультантом по вопросам статистики в Наркомтруде и в Кооперативном Страхов. Союзе.

Доклады 1894, № 25.—ДП III 1896, № 1184; V, 1896, № 40, ч. 2, лит. Б.—МЮ, 1892, № 10601.— — С. Венгеров, Список.—Больш. Сов. Энцикл. т. V.—Новый Энц. Словарь Брокгауза, т. VI.— М. Боиович, Члены Госуд. Думы. Второй созыв.—Члены 2-й Госуд. Думы (СПБ, 1907), 87—88. — Синодик членов 2-й Госуд. Думы (СПБ, 1907. Издат. Комитет при Главном Совете Союза Русского Народа), 31—32.—В. Невский, Очерки, 337, 520.— Биография Мих. Егор. Березина, «Вятская речь» 1917, № 235—.М. Березин, Ю. Бородин, Е. Печоркин и др., Воспоминания из жизни народнич. кружков в Казани. «Кат. и Сс.» 1930, X (71), 121, 123.

Н. Васильев, Вторая Дума (СПБ, 1907) 71—72.—Ал. Цитрон, 103 дня Второй Думы, 21, 32, 47, 156, 171, 176, 185.—Г. Бешкин, К сорокалетию марксизма в Нижнем - Новгороде. «Нижегородск. Краеведч. сборник», II, 194.—В. Станкевич, Воспоминания, 29—30, 38.—В. Поссе, Мой жизненный путь, 135.—М. Корбут, Казанск. ун-т. (Ук.).— Л. Меньщиков, Охрана и революция, I, 145—147; II, вып. 1, с. 22.

Хроника. «С родины на родину» III (1893), 146.— Хроника арестов. «Работник» 1899, 5—6, II отд., с. 312.—В. З-цкий, О С. Н. Миловском—Елеонском. «Нижегород. листок» 1911, № 290.—М. Григорьев, Воспоминание о Федосеевском кружке в Казани. «Пролет. револ.» 1923, VIII (20), 57.—А. Стопани, На заре соц.-демократии в Казани. Там же, 581—582.—Сергеевский, Так что же такое Федосеевский кружок 1888—1889 г.г. «Ист. Рев. Сборник» I (1925), 77—78.—Н. Быховский, Булочник А. М. Пешков и революц. молодежь к. 80-х г.г. «Был.» XXXII (1925), 212, 220.—Н. Святицкий), Война и предфевралье. «Кат. и СС». 1931, II (75, 31, 35, 37. М. Корбут, Казанское революц. подполье конца 80-х годов и Ленин. «Кат. и Сс.» 1931, VIII—IX (81—82), 22.

Березина, (по мужу Горячковская), Варвара Владимировна, дворянка, дочь коллежск. советника. Род. 11 ноября 1865 г. в Минске. Не окончила Самарск. женск. гимназию. В 1883 г. выдержала в Казани экзамен на звание домашней учительницы. За участие в «Добролюбовской» демонстрации в Петербурге 17 ноября 1886 г. по распоряжению тов. м-ра вн. дел от 23 ноября т. г. выслана из Петербурга в Полтаву к родным. Тогда же воспрещены жительство в Москве и, по распоряжению м-ра нар. просв., педагогич. деятельность. Подчинена с дек. 1886 г. строгому негласн. надзору. В 1887 г. жила в Курске. Принимала участие в революц. кружке В. Арцыбушева. На ее квартире происходили сходки, и на собраниях кружка она выступала с докладами. В мае 1887 г. уехала за границу, жила в Париже, где слушала лекции в ун-те, курса не окончила. В 1888 г. возвращалась в Россию, жила в Киеве и снова уехала в Париж. Разыскивалась по циркуляру деп. пол. от 30 окт. 1889 г. для привлечения к дознанию, возникшему в марте 1889 г. при Орловском и Курск. ж. у. (дело П. Заичневского, В. Арцыбушева). Содержалась под стражей в Курске до 7 дек. 1889 г., после чего состояла под особ. надзором полиции. В июле 1890 г. добровольно выехала в Архангельск. губ. вслед за своим мужем, адм.-ссыльным дворянином А. В. Горячковским. Жила в Холмогорах. По выс. пов. от 22 авг. 1890 г. подвергнута тюремн. заключению на 3 месяца с последующим подчинением негл. надзору. В виду ее болезн. состояния заключение в тюрьму было отложено до ее выздоровления. Заключена 16 ноября 1890 г. в Архангельск. тюремн. замок (за неимением

тюрьмы в Холмогорах). По освобождении подчинена негл. надзору по распоряжению деп. пол. от 18 сент. 1890 г. В дальнейшем жила с мужем в Пружанск. у. (Гродненск. г., в г. Пружанах, в Слонимск. у. (той же губ.), в Белостоке; с 1898 г.—в Киеве. Ни в чем «предосудительном» не замечалась. Занималась воспитанием своих детей. По распоряжению деп. пол. от 16 февр. 1902 г. негл. надзор прекращен.

МЮ 1889, № 10788.—ДП III, 1883, № 200; 1889, № 140 и № 487; 1890, № 80 и 951; V, 1886, № 4743, ч. 1. —Обзор XIV, 87, 89, 137.

Березина (в замужестве Фомина).
См. «Девяностые годы».

Березневский, Василий Давыдович.
См. «Семидесятые годы».

Березницкий, Николай Иустинович, дворянин. Род. 12 апр. 1859 г. в Томске. Учился в Томск. гимназии, откуда вышел из младших классов. Содержатель библиотеки в Томске и затем вместе с А. Сухановым в Тобольске. В 1888 г. привлекался к дознанию по делу о

Н. И. Березницкий.
С фотогр. 1890 г.
Из собр. Музея «Каторга и Ссылка».

тобольск. революц. кружках (дело Давконта и друг.). Содержался под стражею с 19 авг. 1888 г. Основанием к его привлечению послужили показания И. Суханова, Давконта и Бармина, что летом 1887 г., собираясь открыть библиотеку, Б. привез из Тюмени в Тобольск значительное количество революц. изданий, которые давал названным лицам. Кроме распространения нелег. изданий, изобличен в участии в беседах антиправительств. характера. По выс. пов. от 15 ноября 1889 г. по вменении в наказание предварит. содержания под стражей, выслан на 3 года под гласн. надзор в один из отдаленных уездов Иркутск. губ. Отправлен 22 янв. 1890 г. из Томска в Иркутск. С 6-го июля 1890 г. водворен в Киренске. В авг. 1892 г. разрешено переехать в Иркутск. По окончании срока гласн. надзора подчинен по распоряжению деп. пол. от 2 дек. 1892 г. негласному, с ограничением в выборе места жительства в течение двух лет. В дек. 1892 г. выехал в Томск. Потом жил в Кузнецке (Томск. губ.), занимался мелочн. торговлей. Сильно пил. Опять жил в Томске, а с 1900 г. в Семипалатинск. обл. Проявлял признаки душевного расстройства (начинался прогрессивный паралич мозга). В 1903 г. освобожден от негл. надзора.

МЮ 1888, № 11098.—ДП III, 1892, № 1005.—Обзор XIII, 34, 35, 108.—Ведомость XIV, 59.
Участники народов. движения. Сб. «Народовольцы», III, 291.
С. Лившиц, Подпольные типографии 60-х, 70-х и 80-х г.г.. «Кат. и Сс.» 1929, VI (55), 54.

Березов, Андрей Осипович, сын священника с. Корпиловки (Прилукск. у., Полтавск. губ.). Род. ок. 1868 г. Учился в Прилукск. гимназии. В 1885 г., будучи гимназистом, обратил на себя внимание знакомством с неблагонадежным Митр. Данчичем. По окончании гимназии—студент Петербургск. ун-та. За участие в студенч. беспорядках, происходивших 9—10 дек. 1887 г., уволен из ун-та и выслан из Петербурга, с подчинением негл. надзору полиции. Жил в Роменск. у., занимаясь сельским хозяйством. По распоряжению деп. пол. от 11 июля 1892 г. негласн. надзор прекращен.

ДП III 1889, № 861; V 1883, № 3559 б, ч. 3; 1887, № 7256, ч. 1.

Березов, Павел Михайлович, народн. учитель—фамилия, под которою жил в конце 1886 г., нач. 1887 г. в Екатеринославе в квартире Постриганева Ал. Ник. Макаревский (см.).

МЮ 1887, № 9954.

Березов Федор Максимович—нелегальн. фамилия, под которой проживал в Петербурге в 1881 г. М. В. Тетерка (см.)
Список псевдонимов.

Березова (урожд. Кормер), Евдокия (Цивля) Иосифовна (Иоселевна), еврейка, дочь купца. Род. в марте 1864 г. в Коломне. Училась в частн. пансионе в Москве. Увлеченная движением молодежи, не достигнув 16-ти лет, бежала из дому и поступила в Харькове на акушерск. курсы. Вскоре вышла замуж за студента-ветеринара Ф. А. Березова. Примыкала к харьковским чернопередельцам. Безрезультатно обыскана 25 сент. 1884 г. в Харькове, арестована и привлечена к дознанию при Харьковск. ж. у. по делу о побеге Н. Иордана и Манучарова (дело А. Шалашникова, Манучарова и др.). Содержалась под стражей в Харьковск. тюрьме с 25 сент. по 20 окт. 1884 г., а затем состояла под особым надзором. Основанием к ее привлечению послужило то, что она привела бежавшего из тюрьмы Иордана на квартиру А. Шалашникова, где он и был арестован в ночь на 25 сент. т. г., через день после побега. Дознанием не установлено, чтобы Б., устраивая ночлег Иордану, знала о его побеге. По соглашению м-ров внутрен. дел и юстиции (от 15 февр. 1885 г.) дознание о ней прекращено. По распоряжению деп. пол. от

28 февр. т. г. подчинена в Харькове негл. надзору, прекращенному по цирк. деп. пол. от 11 дек. 1892 г. По окончании мужем ун-та, уехала с ним, жила некоторое время в Камышинск. у. (Саратовск. губ.), в имении Фальцфейна. С 1887 г. муж ее служил в уездном земстве в Саратове, где она и провела всю остальную жизнь. Принимала деятельное участие в обществ. жизни Саратова, вела культурно-просветит. работу среди масс (санитарное общество, столовая «Капля молока», народные чтения и пр.). В годы голода работала по питанию крестьян в уезде. Вела работу в нелег. кружках молодежи, где изучались литература и история революц. движения. Была бессменным членом организации «Красн. Креста». Вступила в партию народных социалистов с момента ее образования. Последние годы жизни была больна психически. Умерла в Саратове в 1921 г.

Сообщение П. Г. Любомирова.—МЮ 1884, № 10992.—Справ. листок.—ДП III 1885, № 939; 1889, № 1194, ч. 1; 1890, № 74, ч. 50; V 1883, № 3559 б, ч. 3;

Хроника револ. борьбы, «Нар. Воля», XI—XII (1885) (Литература партии «Нар. Воля», Ук.).—А. Макаревский. Революц. Харьков в 1882—1885 г.г., «Лет. рев.» 1923, V, 70.

Березовский, Иван Николаевич, сын крестьянина, финляндск. гражданин. Род. в 1864 г. в Выборгск. губ., в д. Гумало. В 1882 г. окончил ремеслен. уч-ще в Петербурге. Студент Московск. технич. уч-ща. Арестован 30 ноября 1887 г. в Москве за участие в студенческ. беспорядках, происходивших в конце ноября. По распоряжению моск. ген. губ-ра выслан из Москвы. В дек. 1887 г., по распоряжению м-ра нар. просв. за политич. неблагонадежность и «вредное влияние» на товарищей, исключен из уч-ща, без права поступления в друг. учебн. заведения и с воспрещением педагогич. деятельности. Подчинен негласн. надзору полиции с воспрещением жить в столицах и их губ-ниях. Весною 1888 г. вновь принят в Технич. уч-ще, которое окончил в 1889 г. со званием инженера-механика. В 1889 г., проживая в одной квартире с С. Костроминым, привлечен к дознанию по делу о распространении журнала «Самоуправление» и укрывательстве Золотова (Бычкова). При обыске найдены революц. и тенденц. стихотворения, а также карточки Гоца и Шефтель. По выс. пов. от 27 дек. 1889 г. подвергнут аресту при тюрьме на 2 недели. По отбытии наказания, по распоряжению деп. пол. от 19 янв. 1890 г., подчинен негл. надзору. Служил в Музее кустарн. изделий в Москве. В 1890 г. разрешено жительство в Петербурге. Служил на ст. «Миасс». В 1893 и 1901 гг. ездил за границу, а в 1894 г.—в Америку по командировке м-ва госуд. имуществ. По возвращении служил техником в Сарапульск. уездн. земстве, потом на московском городском водопроводе. По циркуляру деп. пол. от 12 марта 1903 г. негл. надзор прекращен. В 1913 г. заведывал в Москве главной насосной станцией.

МЮ 1887, № 10118; 1888, № 11130.—ДП III, 1890, № 1003; 1897, № 39; V 1882, № 2475; 1883, № 4432; 1885, № 6121; 1887, № 7245, ч. I.—Обзор, XIII, 13, 93.—Ведомость XIV, 63.—С. Венгеров, Список.—Л. Меньщиков, Охрана и Революция, II, вып. 1, с. 160.

Березовский, Казимир-Илиодор Антонович, сын поручика (помещика). Род. ок. 1861 г. в Черкаск. у. (Киевск. губ.). В 1881 г. окончил Ловичск. реальн. уч-ще. В 1883 г. студент 1-го курса Ново-Александрийск. ин-та За участие в студенч. беспорядках в марте 1883 г. исключен из ин-та, без права поступления в течение года в какое-либо учебное заведение. Подчинен негласн. надзору полиции в д. Березняках (Киевск. губ.). В 1885 г. выехал за границу. По циркуляру деп. пол. от 17 июля 1887 г. надзор прекращен.

ДП III 1882, № 881; 1883, № 1475.

Березовский, Осип Гаврилович (Филимонович?), крестьянин Подольской губ. Род. ок. 1851 г. Машинист на фабрике в Одессе. В 1881 г. привлечен в Одессе к дознанию по делу о революц. одесских кружках (дело М. Дрея, С. Майера и др.). Дознанием установлено, что весной 1881 г. он присутствовал в Одессе на сходке в квартире Ив. Карлова, на которой обсуждалось предложение Костюрина об устройстве нового кружка. По выс. пов. от 6 окт. 1882 г. подчинен гласн. надзору полиции на год на месте родины или приписки. Выбыл в конце окт. т. г. из Одессы в с. Климбовку (Ямпольск. у., Подольск. губ.) для подчинения там гласн. надзору.

МЮ 1882, № 9250.—Справ. листок.—ДП V, 1882, № 3434, т. I.—Обзор II, 49; V, 49, 58.

Березовский, Тимофей Иванович, крестьянин, запасной унтер-офицер из вольноопределяющихся. Род. ок. 1863 г. Жил в Харькове. В 1882 г. привлечен к дознанию по делу о «преступном сообществе» в Купянск. у., в виду показания обвиняемого по тому же делу В. А. Филипповича о получении от Б-го «Нар. Воли». Во время дознания с 23 авг. 1882 г. состоял под особ. надзором полиции. Обвинение против него не подтвердилось. По соглашению м-ров вн. дел и юст. (от 9 февр. 1884 г.) дознание о нем прекращено.

МЮ 1883, № 11081.—Справ. листок.

Березовский, Яков Иосифович, священник с. Коротич (Харьковск. у.). Род. ок. 1847 г. Окончил дух. сем-рию. С 1879 по 1883 г. состоял священником в с. Гиевке, близ железнодорожной станции «Люботин». Привлечен к дознанию, возникшему в окт. 1884 г. в Полтаве по делу о распространении революц. изданий (дело Ф. Зенина, Ал-дра Тихоцкого и др.), вследствие знакомства с А. Тихоцким, Ст. Губаревым и Ф. Зениным, из которых последнему он дал для прочтения «Вестник Нар. Воли» и «Календарь Нар. Воли». На время дознания обязан подпиской о невыезде. На допросе признал свое знакомство с Тихоцким и Сергеем Ивановым, которые приезжали к нему, и получение от последнего запрещ. изданий. Кроме того, еще в мае 1883 г. при производстве дознания о люботинск. рабоч. кружке были получены указания, что главн. деятель этого кружка слесарь Иванов бывал у Б-го и получал от него запрещ. издания для распространения среди рабочих. По выс. пов. от

4 июня 1886 г., наложение наказания на Б-го предоставлено усмотрению его епархиальн. начальства.

МЮ 1884, № 10991.—Справ. листок.—Доклады 1886, II, 469—485.—Обзор IX, 80.

Беренштам, Анна (Вильямовна?). Около 1887 г. была в Киеве членом кружка самообразования курсисток, занимавшегося полит. экономией и социологией.

М. Беренштам-Кістяковська, Украінські гуртки в Київі другої половини 1880-х та поч. 1890-х років. «За сто літ» III, 214—215.

Беренштейн. В 1883 г. образовал в Кишеневе несколько кружков «саморазвития» и снабдил их нелегальн. литературой.

Ведомость VIII, 6.

Бержанский, Людвиг. В 1882 г. окончил курс Шавельской гимназии. Студент Петербургск. ун-та. Исключен за участие в студенч. беспорядках, происходивших 10 ноября 1882 г., и состоял под негл. надзором полиции.

МЮ 1883, № 11182.

Берзизев, Нил, ученик Курск. реальн. училища. Задержан 23 марта 1882 г. в Курске во время обыска в квартире Н. В. Беспаловой и И. Н. Фролова, подозреваемых в организации революц. кружка учащейся молодежи г. Курска. Освобожден 26 марта т. г. из-под ареста при полиции.

МЮ 1883, № 11023.

Беркович (по мужу Родкевич), Мария-Рейза Михайловна, еврейка, петербургск. мещанка. Род. 3 дек. 1864 г. в Петербурге (в м. Юрбурге, Ковенск. губ.?). Училась в частн.

М. М. Беркович.

С фотогр. 1887 г.

Из собр. Музея «Каторга и Ссылка».

еврейск. пансионе Бергмана в Петербурге (не окончила). Портниха в Петербурге. По сведениям деп. пол., принадлежала к виленск. кружку, организованному в 1886—1887 г. И. Дембо и А. Гнатовским. Арестована в Петербурге 16 марта 1887 г. и привлечена к дознанию при Петерб. ж. у. по делу о лицах, обвинявшихся в сношениях с участниками покушения 1 марта 1887 г. (дело Сосновского, Лейбович и др.). При обыске найдены письма И. Дембо. Дознанием не изобличена в принадлежности к революц. сообщ-ву, но установлено, что она передала Брон. Пилсудскому 150 руб., полученных от И. Дембо, и содействовала Анне Лейбович в устройстве свиданий с Б. Пилсудским в ее квартире. При определении степени ее виновности было принято во внимание, что ее близкие отношения с И. Дембо и А. Лейбович возникли не на почве революц. деятельности, а обусловливались ее давнишним с ними знакомством, как с земляками. По выс. пов. от 13 июля 1888 г. выслана под гласн. надзор полиции в Вост. Сибирь на 3 года. После объявления выс. повеления, содержась в Петербурге под стражей, заявила о желании дать чистосердечное объяснение и дала откровенные показания, при допросе по делу Вл. Марголиса. Подала 28 июля 1888 г. всеподд. прошение о помиловании с выражением верноподданических чувств. Отправлена из Москвы в Сибирь в авг. 1888 г., предназначалась к Якутск. обл. По выс. пов. от 9 ноября 1888 г. в виду откровенн. показания и чистосердечн. сознания Б., в отмену выс. пов. от 13 июля, вменено в наказание предварит. содержание под стражей. Б-вич, шедшая с партией, была освобождена в Канске (Енисейск. губ.). Добровольно поселилась в Красноярске, где подчинена негласн. надзору с ограничением выбора местожительства в течение 4-х лет. Занималась шитьем дамских платьев. С 1895 г. жила в Ачинске (Енисейск. губ.), с 1897 г.—опять в Красноярске. Вышла замуж за поручика Красноярск. резервн. батальона Родкевича. Занималась белошвейным мастерством. В политич. отношении ничего предосудительного не проявляла.

Сообщение Л. А. Кузнецова.—ДП III 1893, № 437, ч. 2.—МЮ 1887, №№ 9961 и 10047; 1889, № 10741.—Обзор XII, 24, 108.—Ведомость XIII, 56, 314.

Процесс 1-го марта (Ук.).—Участники народовольч. движения. Сб. «Народовольцы», III, 291.—А. Поляков, Второе 1-е марта. «Гол. Мин.» 1918, X—XII, 284.—Е. Гуревич-Фрейфельд, Из далекого прошлого. «Кат. и Сс.» 1926, III (24), 167.—А. Макаревский, Политическ. ссылка 1889 г. «Пути Рев.» 1926, II—III (5—6), 137.

Беркович, Фейга Гиршевна. Около 1888 г. участница Федосеевск. кружка в Казани.

См. «Словарь соц.-демократов».

Беркович, Шлема-Лейба Хаимович, участник киевск. кружка Эм. Абрамовича.

См. «Словарь соц.-демократов».

Берлин, Герман-Лейба Шлемович, студент Казанск. ун-та. В мае 1887 г. за принадлежность к землячеству исключен из ун-та и выслан из Казани, с воспрещением жительства в столицах, Киеве, Харькове, Казани и Одессе.

ДП III 1883, № 1589; 1888, № 580.

Хроника борьбы с самодержавием. «Своб. Россия» I (1889), 62.

Берлин, Илья Абрамович, студент Московск. ун-та. За участие в студенч. беспорядках в ноябре 1887 г. уволен из ун-та и выслан,

по месту жительства в Ростов н/Д. Подчинен негл. надзору полиции.

ДП III 1887, № 654, ч. 3; V 1887, № 7245, л. I.

Берлинер, Иосиф Герцкович, еврей, мещанин Бацковск. еврейск. общ-ва (Бельск. у., Гродненск. губ.). Уроженец Брест-Литовска. В 1882 или 1883 г. окончил Полтавск. реальн. уч-ще. Студент Цюрихск. политехнич. уч-ща. Разыскивался по циркуляру деп. пол. от 31 авг. 1889 г. для привлечения к дознанию при Петербургск. ж. у. по делу о цюрихск. революц. кружках, как участник кассы вспомоществования. Дознание приостановлено впредь до его явки или задержания. Задержан 7 февраля 1893 г. в г. Одессе.

МЮ 1890, № 10742; 1891, № 10859.—ДП III 1889, № 140; 1888, № 7563.—Обзор XIV, 38.

Берлинербляу, Мейер (после крещения—Максимилиан) Исидорович, еврей, сын купца 2-й гильдии. Род. в Варшаве в 1862 г. Студент Варшавск. ун-та. За участие в студенч. беспорядках в апр. 1883 г. исключен из ун-та на 3 года без права поступления в течение этого времени в другие высш. учебн. заведения. Подчинен негл. надзору полиции. В сент. 1883 г. выехал по паспорту в Краков, где поступил в Ягеллоновск. ун-т. Примкнул к революц. кружку М. Онуфровича, М. Пеховского и И. Гостынского, находившемуся в связи с общ-вом «Пролетариат» и оказывавшему материальную поддержку варшавским социалистам. Подлежал высылке из пределов Австрии, но успел уехать до этого постановления. В 1886 г. был в Варшаве и опять по паспорту уехал за границу. Учился в Берне. В 1887 г. вернулся в Россию, имея звание д-ра медицины Бернск. ун-та. В 1889 г. сдал при Казанск. ун-те испытание на звание врача. В Казани замечен в знакомстве с Г. С. Сомовым. В 1890-х г.г.—земский врач в Бобровск. у. (Воронежск. губ.). Жил в Боброве. В 1901—1903 гг.—врач земск. психиатрич. больницы в с. Мещерском (Подольск. у., Московск. губ.). Освобожден от надзора после 1903 г. Живет в Евпатории, врач местного курортного Управления.

ДП III 1889, № 140 и № 1117; 1890, № 78.—Медиц. список 1892, 1896, 1899, 1908 г.г.

С. Якобсон, История земской хирургии в Московской губ., М. 1932 г. (Ук.).

Берлович, Савелий Моисеевич, мещанин. Аптекарский помощник в Виленск. аптеке. Был участником вечера, устроенного Анной Магат для сбора денег в пользу адм.-ссыльных. В 1882 г. привлечен к дознанию по делу о виленск. революц. кружке в качестве свидетеля. Аттестовался ж. упр-нием, как весьма неблагонадежный. По распоряжению деп. пол. от 11 дек. 1882 г. подчинен негл. надзору полиции.

ДП III 1882, № 726.

Берман, Леонид (Лимпан, Лев, Лейба) Лазаревич, еврей, сын безземельн. крестьянина. Род. в авг. 1868 г. в дер. Селибе (Игуменск. у., Минск. губ.). В 1878 г. поступил в Минск. гимназию, в 1878 г. перевелся в Рыбинскую. В 1884 г. входил в рыбинск. народовольческ. кружок учащейся молодежи (кличка «Лейба»). Вел пропаганду среди гимназистов, состоял кассиром кружка, распространял революц. литературу. В 1886 г., будучи в 7-м классе, привлечен к дознанию по делу рыбинск. кружка (дело К. Я. Воробьева, Ф. В. Смирнова и др.). Во время дознания сначала был под арестом, потом состоял под особ. надзором полиции. Исключен из гимназии. По выс. пов. от 2 дек. 1887 г. выслан под гласн. надзор в Вост. Сибирь на 3 года в распоряжение Иркутск. ген.-губ-ра. В конце мая 1888 г. отправлен из Москвы в Сибирь. В дек. 1888 г. временно водворен в Якутске. Принимал участие в вооружен. сопротивлении политич. ссыльных 22 марта 1889 г. в Якутске. Приговором военно-судной комиссии в Якутске от

Л. Л. Берман.
С фотогр. 1887 г.
Из собр. Музея «Каторга и Ссылка».

13 июня 1889 г., в виду несовершеннолетия, присужден к лишению всех прав состояния и к 10 годам каторжн. работ. При конфирмации приговора командующим войсками Иркутск. военн. округа 10-летняя каторга заменена 8-летней. Для отбытия наказания помещен в Вилюйск. острог. Весной 1892 г., переведен в Акатуйск. тюрьму. За применением выс. указа 17 апр. 1891 г., срок каторжн. работ сокращен на одну треть. В конце 1892 г. уволен на жительство вне тюрьмы в Кадаинск. руднике. Уволен 12 сент. 1893 г. от каторжн. работ, за окончанием срока, и обращен на поселение в Иркутск. губ. Водворен под надзором полиции в с. Преображенском (Киренск. окр.). По выс. пов. от 22 февр. 1895 г. переведен в разряд сосланных на житье в Сибирь, с частичным восстановлением в правах и с правом с 7 авг. 1895 г. возвратиться в пределы Евр. России под условием подчинения на 3 года гласн. надзору полиции в черте еврейск. оседлости, вне университетск. городов. В ноябре 1895 г. водворен под гласн. надзор в Вильно. Занимался перепиской и переводами. По выс. пов. от 25 июля 1896 г. срок гласн. надзора сокращен

на год. По освобождении 7 авг. 1897 г. от гласн. надзора подчинен по распоряжению деп. пол. от 12 сент. т. г. негласному. В 1899 г. заподозрен в участии в виленск. революц. еврейск. кружке (Клячко, Гимельсон и др.). В ночь на 17-е дек. 1899 г., при ликвидации этого кружка, безрезультатно обыскан. По выс. пов. от 4 окт. 1900 г., в силу манифеста 14 мая 1896 г., восстановлен во всех утраченных по суду правах. По циркуляру деп. пол. от 12 марта 1903 г. негл. надзор прекращен. Не входя официально в партию с.-ров, сочувствовал и содействовал ей. В 1917 г. вошел в партию, но незадолго до Октябрьск. революции вышел из нее, несогласный с тактикой с.-р. Жил в Киеве, работал в железнодорожн. упр-нии, потом оставил работу, выйдя на пенсию. В настоящее время продолжает жить в Киеве. Член и пенсионер Всес. Общ-ва Политкаторжан. Занимается архивной и литературной работой по истории революц. движения. Был редактором Киевск. политкаторжн. сборников «Из эпохи борьбы с царизмом».

Личное дело из архива Всес. Общ-ва Политкаторжан, № 234.—Сообщение Л. А. Кузнецова.—МЮ 1886, № 10179.—ДП III 1889, № 1106; 1897, № 1153.—Обзор XI, 68; XII, 186; XV, 111.—Ведомость XIV, 46.—Список поднадз. 1888 и 1889 г.г.—Бурцев, За сто лет, II, 135.—Большая Энциклопед., т. XXI.—Политич. каторга и ссылка, 50—51.

Л. Берман, К 35-тилетию вооружен. сопротивления ссыльных в Якутске. Сб. «Из эпохи борьбы с царизмом» (1924), 3—12.

Процесс 21-го, с. 49.—М. Кротов, Якутская ссылка 70—80-х г.г. 131—133, 138, 168.—М. Брагинский, Политич. каторга в Якутск. области. Сб. «В Якутск. неволе», 94.—Якутская трагедия 23, 27, 33, 50, 188, 191, 193, 197—198, 200—201, 203, 214, 217, 221.—Ф. Смирнов, Отголоски «Нар. Воли» в Ярославле и Рыбинске в 1882—1887 г.г. Сб. «Народовольцы» III, (Ук.).—Участники народов. движения. Там же, 291.

Хроника борьбы с самодержавием. «Своб. Россия» II (1889), 20.—Избиение полит. ссыльных в Якутске. «Социал-Демократ», I, 1890, 69, 71 (перепеч. в сборнике «Якут. трагедия»).—Хроника. «С родины на родину» I (1893), 9; II (1893), 96—97; IV (1894) 223.—«Летучие Листки Фонда Вольн. Русск. Прессы» 1896, № 35, с. 12.—Список действ. членов Всесоюзн. Общ-ва Политкаторжан. «Кат. и Сс.» 1924, XII, 355.—А. Макаревский, Политич. ссылка 1888 г.. «Пути Рев.» 1926, II—III (5—6), 35.—В. Бик, К материалам о Якутской трагедии 22 марта 1889 г. «Кат. и Сс.» 1926) III (24), 200.—А. Гедеоновский, Из Петербурга в Сибирь. «Кат. и Сс.» 1926, V (26), 192.—Л. Фрейфельд, Из прошлого. «Кат. и Сс.» 1928, V (42), 101—102.—М. Орлов, Об Акатуе времен Мельшина. «Кат. и Сс.» 1928, XI (48), 106, 113, 117.—Д. Махлин, Якутская трагедия 1889 г. и подпольная печать. «Кат. и Сс.» 1929, III (52), 27.—Отношение Харьк. ГЖУ в Департ. полиции от 8 янв. 1890 г. «Летоп. револ» 1923, III, 192.

Бернадский (Бернацкий), Мечислав Антонович, дворянин. Род. ок. 1857 г. Студент Киевск. ун-та. Привлекался к дознанию, возникшему в Киеве в сент. 1881 г. по делу о киевск. социально-революц. гмине (дело К. Лисневича, Ив. Длусского и др.). Безрезультатно обыскан и арестован в окт. 1881 г.; вскоре освобожден; с 10 окт. 1881 г. состоял под особ. надзором. Дознанием установлена его принадлежность к киевск. гмине (кличка «Корчак»). У него на квартире в ноябре 1880 г. состоялось собрание членов гмины с участием Родзевича, приехавшего с поручениями из Варшавы. По выс. пов. от 28 апр. 1882 г. подвергнут тюремн. заключению на 6 месяцев с последующим подчинением гласн. надзору на 2 года.

Справка (Мих. Мартиновский).—МЮ 1881, № 8624.—Обзор II, 58; III, 98.—Доклады 1882, I, 411—429.

Хроника арестов. «Нар. Воля» VIII—IX (1882) (Литература парт. «Нар. Воля»». Ук.).

«Бернар»—революц. кличка в киевск. народов. организации Ник. Дм. Захарина (см.).

А. Бах, Записки народовольца, 28.

Бернардинер, Вениамин Моисеевич, еврей, мещанин г. Кубы (Бакинск. губ.). Род. ок. 1865 г. Ученик оружейн. мастерской Ганно в Петербурге. Был близко знаком с Налетушкиным. Привлечен к дознанию при Петерб. ж. у. по делу о типографии «Северн. Рабоч. Союза». После его ареста в его столе найдена «Рабочая Заря». Содержался под стражею с 14 марта по 15 апр. 1880 г. По выс. пов. от 19 авг. 1880 г. вменено в наказание предварит. содержание под стражею и сделано строгое внушение.

МЮ 1880, № 8486.—Справ. листок.—Доклады 1880, III, 1025—1035.

Бернат, Николай Эммануилович, из мещан. Род. ок. 1861 г. Учился в Белгородск. гимназии (Курск. губ.). В 1884 г. студент 2-го курса медицинск. фак-та Харьковск. ун-та. В 1884 г. привлечен к дознанию при Харьковск. ж. у. по делу о кружках молодежи в Харькове, имевших целью сбор пожертвований на революц. надобности. По собственному признанию, он с Яковлевым, Чернявским и др. устраивал сходки, на которых они обсуждали программы «Нар. Воли» и народников; кроме того, ездил в Москву для свидания с Ковалевым и др., чтобы завязать связи между харьковск. и московск. группами. Б-у был сделан выговор попечителем учебн. округа, и он был отдан под особ. надзор учебн. нач-ства. Подчинен негл. надзору, по распоряжению деп. пол. от 27 сент. 1885 г. В марте 1887 г., в виду его неблагонадежности, обыскан и снова привлечен к дознанию при Харьковск. ж. у. Дознание было прекращено без всяких для него последствий. В 1889 г., по данным негл. наблюдения, устраивал вместе с Д. Крыжановским, Ю. Буниным, Горбачевским и др. собрания, на которых бывал и Д.Бекарюков. В 1890 г. окончив Харьковск. ун-т по юридич. фак-ту, ходатайствовал о назначении его кандидатом на судебн. должность при Харьковск. судебн. палате. Был пом. присяжн. поверенного в Харькове. Находился на излечении в пансионате душевно-больных при Харьковских богоугодных заведениях. Выписан 5 февр. 1894 г. из пансионата и отдан на попечение отцу, жившему в Белгороде. Умер 14 авг. 1895 г. в Харьковск. губ. земск. больнице.

ДП III, 1884, № 795; 1885, № 111 и № 1131; 1889, № 1343; 1890, № 74, ч. 57 и № 822.

Бернацкий, Владислав-Лаврентий, фармацевт. В 1883 г.—студент 1-го курса Варшавск. ун-та. По приговору университетск. суда, за участие в студенч. беспорядках, происходивших 5 и 6 апр. 1883 г., уволен из ун-та на год

с правом поступления в друг. высш. учебн. заведения.

ДП 1883, № 3903, т. 3.

Бернштейн (Берштейн) Вениамин Срулевич (он же Борис Иванович), еврей, купеческий сын, хотинский мещанин. Род. ок. 1870 г. в г. Новой-Ушице (Подольск. губ.). В 1880 г. окончил сельск. Бузовицк. уч-ще (Хотинск. у., Бессарабск. губ.). В 1888 г. и нач. 1889 г. жил в Цюрихе, подготовляясь к поступлению в политехникум, и был там знаком с некоторыми лицами из жившей там молодежи, в том числе с Львом Уманским, с которым вел переписку по возвращении в Россию. В 1891 г. привлекался к дознанию при Петербургск. ж. у. по обвинению в сношениях с лицами, занимавшимися революц. деятельностью («по записям, обнаруженным при обысках эмигрантов в Париже»). Во время дознания состоял под особ. надзором в Хотинск. у. По выс. пов. от 30 июня 1891 г. подчинен гласн. надзору на год в месте его родины. Срок надзора отбывал в Старой Ушице (Подольск. губ.). По окончании срока гласн. надзора подчинен, по распоряжению деп. пол. от 1 сент. 1892 г., негласному. Осенью 1894 г. тайно скрылся из России в Женеву. В 1895 г. подал прошение м-ру вн. дел о разрешении вернуться и через женевск. генеральн. консула получил такое разрешение. В окт. 1895 г. прибыл из-за границы в Бессарабию. После того еще неоднократно ездил за границу и возвращался. Жил в России в селе Бузовицах (Хотинск. у.) без определенных занятий. Аттестовался хорошо. По циркуляру деп. пол. от 12 марта 1903 г. негл. надзор прекращен.

МЮ 1891, № 10833 и № 10921.—ДП III, 1892, № 698; 1894, № 922; V, 1886, № 6753, ч. I.—Обзор XV, 147; XVI, 107.

Бернштейн, Ефим Львович, еврей, купеческ. сын. Род. в 1862 г. Воспитанник Одесск. коммерческ. уч-ща. Жил вместе со студ. Грановым. При обыске в квартире Гранова 16 мая 1881 г. найдены народовольч. прокламации, принадлежащие Б-у. Привлечен к дознанию при ж. у. г. Одессы, во время которого состоял под особ. надзором полиции. Показал, что нашел прокламации на улице. По выс. пов. от 2 дек. 1881 г. сделано строг. внушение. Подчинен негл. надзору.

МЮ 1881, № 8549.—Доклады 1881, III, 729—731. —Справ. листок.—ДП III, 1885, № 873.

Бернштейн, Иосиф. Студент Петербургск. ун-та. Арестован в Петербурге 10 ноября 1882 г. за участие в студенч. беспорядках.

ДП III 1883, № 1346, ч. 1—2.

Бернштейн, Рахиль, еврейка. Участница рабочего движения в Минске в конце 80-х г.г.

Е. Гурвич, Еврейское рабочее движение в Минске в 80-х г.г. Сб. «Революц. движение среди евреев», I, 47.

Бернштейн (Беренштейн, Берштейн), Шмуль Аронович, еврей, чечельницк. мещанин (Подольск. губ.). Род. ок. 1854 г. Фабричный рабочий в Одессе. Участник революц. одесск. еврейск. кружка, руководимого Веньямином Гречем. В 1881 г. привлечен к дознанию при ж. у. г. Одессы по делу о революционной пропаганде среди рабочих (дело М. Дрея, С. Майера и др.). Содержался под стражей с 1 июня по 20 авг. 1881 г. По выс. пов. от 6 окт. 1882 г., по вменении в наказание предварит. содержания под стражей, подчинен гласн. надзору полиции на 2 года в месте родины или приписки. В 1883 г. скрылся. Жил в Цюрихе. Разыскивался по циркуляру деп. пол. от 28 марта 1883 г. В 1890 г. подлежал привлечению к дознанию при Петерб. ж. у. по обвинению в принадлежности к цюрихск. революц. кружкам. Дознание о нем приостановлено впредь до его явки или задержания.

Справки (Г. Мащуровский, Райх).—МЮ 1882, № 3250; 1890, № 10742.—Справ. листок.—Список поднадз. 1884 г., 126.—Обзор, I, 28; алф. 6; II, 51, 58; V, 49.—Список разыскиваемых лиц 1887 г., с. 13; 1889 г., с. 54—55.

Берш[ж]анский, Людвиг Иванович, крестьянин Ковенск. губ. Студент Петербургск. ун-та. Арестован в Петербурге 10 ноября 1882 г. за участие в студенч. беспорядках. По приговору университетск. суда уволен из ун-та. Состоял под негласн. надзором, прекращенным в 1883 г.

ДП III, 1883, № 1346, ч. 1—2.

Беспалов, Максим Степанович, курск. мещанин. Род. ок. 1855 г. Столяр по ремеслу. Неграмотный. Осенью 1882 г. вступил в революц. кружок в Киеве, участвовал в его сходках, получал нелег. издания; состоял в сношениях с руководителем кружка «Антоном Ивановичем», оказывал ему содействие в сближении его с рабочими, пытался распространять революц. издания. В апр. 1883 г. привлечен к дознанию при Киевск. ж. у. по делу о киевск. «преступном сообществе» в качестве пособника главных деятелей. Содержался под стражей с 21 апр. по 5 мая 1883 г., а затем состоял под особ. надзором полиции. На допросах чистосердечно сознался. По выс. пов. от 24 июня 1884 г., по вменении ему в наказание предварит. содержания под стражей, подчинен гласн. надзору на 3 года вне местностей, объявленных на положении усилен. охраны. Находился под надзором в Тифлисск. губ.

МЮ 1883, № 11101.—Справ. листок.—Обзор VI, 63; VIII, 105.—Список поднадз. 1886 и 1887 г.,с. 86.

Беспалова, (по мужу Дубровская), Надежда Васильевна, дворянка, дочь коллеж. ассессора. Род. ок. 1861 г. в Симферополе. Окончила Симферопольск. гимназию. В Симферополе познакомилась с П. Теллаловым. По окончании гимназии—слушательница женск. медиц. курсов в Петербурге. В марте 1881 г. арестована в Петербурге и привлечена к дознанию, производившемуся с конца 1880 г. по делу о террористич. фракции социально-революц. партии (дело 23-х лиц—Тригони и др.), вследствие знакомства с Тригони (телеграмма на ее имя от Теллалова найдена при обыске у Колоткевича). Находилась под стражей с 23 марта по 1 апр. 1881 г., затем состояла под особ. надзором полиции в Симферополе. По выс. пов. от 9 дек. 1881 г. подчинена гласн. надзору полиции на 2 года вне местностей, объявленных на положении усилен. охраны, с воспрещением отлучек из места жительства. Надзор учрежден в Курске, где она жила в одной квартире с поднадзорным Ильей Фроловым. Вследствие

агент. сведений об организации ею, совместно с И. Фроловым, революц. кружка, преимущественно из курск. учащейся молодежи, а равно вследствие обнаружения у приехавшей к ней Н. В. Гильченко нелег. изданий и весьма «сомнительного» характера собственных ее писем к Гильченко, обыскана 23 марта 1882 г. в Курске. Найдены заряженый револьвер, гектографир. воззвание к студентам и переписка с Н. Гильченко и Н. Макаровой. Арестована 23 марта 1882 г.; 25 марта т.г. переведена в Курск. тюремн. замок. Привлечена к дознанию по обвинению в принадлежности к тайн. сообщ-ву и в организации кружка в Курске. В апр. (июле?) 1882 г. отправлена в Петербург. С 1 по 21 июля содержалась в Петропавловск. крепости, переведена в Дом предв. заключения, а по освобождении состояла до окончания дела под особ. надзором полиции. Дознанием организация Б-вой кружка в Курске не была установлена. На допросе заявила о своем решении устранить себя навсегда из революц. среды и в доказательство своей искренности сообщила относительно себя факт, не бывший еще известным, а именно, что она через М. Тригони познакомилась с И. Окладским, который склонил ее к прямому участию в революц. деятельности и предлагал ей содержать конспират. квартиру, от чего она, однако, отказалась. По выс. пов. от 8 июня 1883 г., по вменении в наказание предварит. содержания под стражей, подчинена гласн. надзору, продленному еще на 2 года, т. е. по 9 дек. 1885 г. Состояла под надзором в Курске, где вышла замуж за поднадзорного П. М. Дубровского. В конце 1884 г. переехала в хут. Кучеров (Суджанск. у., Курск. губ.), где муж ее управлял имением. По окончании гласн. надзора подчинена негласному. Позже жила в Тамбове, откуда в конце 1889 г. переехала в Полтаву, где муж ее был агрономом. В Полтаве принимала участие в деятельности культурно-просветительн. обществ (воскресн. женск. школа, народн. чтения и др.). Негласн. надзор прекращен по цирк. деп. пол. от 12 марта 1903 г.

Справка (Н. Беспалова).—МЮ 1881, № 8621; 1883, № 11023.—Справ. листок.—Доклады 1881, III, 773—805.—ДП III, 1883, № 1593; 1890, № 74, ч. 54.—Обзор I, 20, алф. 5; III, 35, 79, 96; VI, 109.—Список 1879—1884 г.г., л. 52.—Список поднадз. 1884., 49.

Участники народов. движения. Сб. «Народовольцы» III, 291.—П. Щеголев, К делу 1 марта 1881 г. «Был.» X—XI (45) (1918), 46.—В. Алексеев, Революц. прошлое ЦЧО, 9—10. В. Алексеев, Революц. движение в ЦЧО, 50.

Бессарабов, Иван Григорьевич, киевск. мещанин. Род. ок. 1863 г. Учился в ремеслен. уч-ще. Малограмотный. Столяр. Входил в основной из рабочих кружков «Южно-Русского Союза», организованных Павлом Ивановым. В дек. 1881 г. привлечен к дознанию при Киевск. ж. у. по делу о киевск. революц. кружках (дело Н. Геккера, Ис. Левинского и др.). Содержался под стражей с 31 дек. 1881 г. по 9 янв. 1882 г.; затем состоял под особ. надзором. Признал свою принадлежность с осени 1880 г. к кружку Павла Иванова и посещение сходок в квартире Пл. Козловского, где он слушал лекции Иванова и С. Богомолец и читал революц. издания. По выс. пов. от 6 апр. 1883 г. подчинен гласн. надзору полиции на год в избранном месте жительства. Надзор учрежден в Киеве.

МЮ 1882, № 9428.—Справ. листок.—ДП III, 1883, № 1416.—Обзор VI, 108.—Список поднадз. 1884, 45.

М. Балабанов, К истории рабоч. движения на Украине (Ук.).

Хроника арестов, «Лист. «Нар. Воли» I (1883), (Литература парт. «Нар. Воля». Ук.).—А. Бычков, Дело о революц. кружках в Киеве в 1879—80—81 г.г.. «Летоп. револ.» 1924, II, 43.

Бессонов, Павел Петрович, сын священника. Род. ок. 1862 г. В 1880 г.— студент 4-го курса Ярославск. юридич. лицея. В 1883 г. или 1884 г. примкнул к ярославск. народовольческ. кружку; заведывал кассой кружка, производил сборы в пользу полит. ссыльных и партии; переписывал для гектографа «Историч. письма» П. Лаврова, укрывал бежавшего с военной службы Цыценко. Обыскан по оговору Беневольского в Ярославле 8 июня 1886 г. Найдены нелег. издания, листки для сбора пожертвований в пользу народовольцев, письма. Арестован и привлечен к дознанию по делу о ярославск. кружке (начатому при Ярославск. ж. у. и переданному затем Московск. ж. у.). Содержался в Ярославск. тюрьме, где психически заболел и умер 6 авг. 1887 г. от отека легких и общей водянки.

Сообщение Л. А. Кузнецова.—МЮ 1886, № 10212.—ДП III 1883, № 1589; 1900, № 1701.—Обзор XI, 70.—Ведомость XI, 43.—Хроника, 303.

Словарь Граната, т. 40, стр. 61 (Автобиография А. В. Гедеоновского).

Хроника револ. движения. «Вестн. Нар. Воли», V (1886), 151.—Хроника револ. борьбы. «Листок «Нар. Воли» 1886, № 3 (Литература. партия «Нар. Воля». Ук.).—А. Гедеоновский, Ярославск. револ. кружки 1881—1886 г.г. «Кат. и Сс.» 1926, III (24), 99, 103—106.

Бессонов, Тихон Дмитриевич, сын священника Тульск. епархии. Род. 8 авг., 1862 г. в Тульск. губ. В 1881 г.—воспитанник 3-го кл. Тульск. дух. сем-рии. Обыскан 8 мая 1881 г., найдена народов. и др. нелег. литература. Привлечен к дознанию, производившемуся с 8 июля 1881 г. при Тульск. ж. у. Содержался под стражей с 9 по 12 мая т. г. По выс. пов. от 7 окт. 1881 г. за хранение противоправ. изданий подвергнут дисциплинарному строжайшему взысканию со стороны учебного начальства. По окончании дух. семинарии в 1884 г. поступил в Ярославск. юридич. лицей. Вторично привлечен к дознанию по делу ярославск. революц. кружка (дело А. Гедеоновского, Чумаевского и др). Содержался под стражей с 15 июня по 1 сент. 1886 г. Изобличен в участии в кассе, существовавшей при ярославск. кружке, и в подписке в пользу политич. ссыльных. По распоряжению м-ра народ. просв. исключен из лицея. По выс. пов. от 25 ноября 1887 г. подвергнут одиночн. тюремн. заключению на 3 месяца с последующим подчинением негласн. надзору полиции на два года. По отбытии тюремн. заключения с 21 марта 1888 г. жил у своего отца в с. Миленине (Крапивенск. у., Тульск. губ.). Воспрещено жительство в столицах. В 90-х г.г. жил в Миленине. По распоряжению деп. пол. от 5 февр. 1892 г. негл. над-

зор прекращен. В 1899 г. разрешено деп. пол. поступить вновь в Яросл. лицей.

МЮ 1881, № 8303; 1886, № 10212.—Справ. листок. — ДП III, 1883, № 1589; 1889, № 769; 1890, № 74, ч. 67.—Обзор XII, 185.—Доклады 1881, II, 476—478.

Б. Титлинов, Молодежь и революция, 29.

Бессонова (по мужу Воскресенская), Екатерина Дмитриевна, дочь священника тульск. епархии, сестра Тих. Б-ва. Род. ок. 1868 г. Училась в Тульск. епархиальн. уч-ще. Слушательница курсов Герье в Москве. Арестована в Москве 1 марта 1886 г. и привлечена к дознанию по делу о революц. кружке, организованном в Москве Домбровской. Содержалась в тюрьме до 21 мая 1886 г. Изобличена в принадлежности к «преступному сообществу». По выс. пов. от 15 окт. 1887 г. отдана на попечение родителей с учреждением за ней на родине гласн. надзора полиции на 2 года. Выслана в С. Миленино (Крапивенск. у., Тульск. губ). В 1888 г. вышла замуж за учителя тульск. епархиальн. уч-ща Воскресенского и переехала в Тулу. В конце 1880-х г.г. слушательница фельдш. курсов в Туле. Была членом тульск. народов. кружка (И. Розанов, Шульгина и др.), основанного О. С. Минором. Квартира Б-вой и ее сестры Елизаветы была главным центром кружка. По освобождении от гласн. надзора подчинена негласному. По окончании курсов поступила фельдшерицей на фабрику Саввы Морозова в Орехове-Зуеве и деятельно вела там пропаганду. Негласн. надзор прекращен по распоряжению деп. пол. от 5 февр. 1892 г.

Из автобиографии И. П. Руднева (Из архива народов. кружка при Всес. О-ве политкаторжан).—МЮ 1886, № 10161 и № 10267; 1887, № 9948.—ДП V 1887, № 7178; III, 1889, 778; 1890, № 74, ч. 67.—Обзор, XII, 181.—Список поднадз. 1888 г. 106; 1889 г. 86.

В. Головкин, Из воспоминаний народника. Сб. «Народовольцы», III (Ук.).

Хроника революц. борьбы. «Вестн. «Нар. Воли» V (1886), 150.—Хроника революц. борьбы. «Листок Нар. Воли» 1886, № 3 («Литература партии «Нар. Воля», Ук.).

Бессонова, Елизавета Дмитриевна, дочь священника Тульск. епархии, сестра Тих. и Ек. Бессоновых. Во втор. пол. 1880-х г.г. слушательница фельдшерск. курсов в Туле. Тогда же вместе с сестрою входила в тульск. народов. кружок (И. Розанова, Шульгина и др.). Квартира ее была главным центром кружка. По окончании курсов служила фельшерицей на фабрике Саввы Морозова в Орехове-Зуеве. Деятельно вела пропаганду.

Из автобиографии И. П. Руднева (Из архива народов. кружка при Всес. О-ве политкаторжан).

В. Головкин, Из воспоминаний народника. Сб. «Народовольцы», III (Ук.).—Участники народовольч. движения. Там же, 291.

Бетнер, Лев Дмитриевич. По указанию М. Горького, с паспортом на эту фамилию жил в 1889 г. Вас. Сем. Гусев (см.).

Б. Николаевский, Первое преступление М. Горького. «Был.» XVI (1921), 182, 186.

Бесядовский—см. Безядовский.

Бетьковская, Александра Ивановна, вдова писца 3-го разряда. Род. ок. 1855 г. Малограмотная. Жила в Казани. В 1886 г. при обыске в ее квартире найден запертый сундук с разными «преступными предметами», принадлежавшими казанск. революц. кружку, поставленный к ней, как она объяснила, ее племянником Волковым. Привлечена к дознанию при Казанск. ж. у. по делу о казанск. тайн. типографии (дело Вл. Муратова, Д. Смирнова, П. Голубева и др.). Во время дознания состояла под особ. надзором. Дознанием не было установлено, чтобы ей были известны характер и назначение хранимых ею вещей. По соглашению м-ров вн. дел и юстиц. в авг. 1887 г. дознание о ней, за недостатком улик, прекращено. Подчинена негласн. надзору по распоряжению деп. пол. от 15 авг. 1887 г. Продолжала жить в Казани, занимаясь шитьем белья. По распоряжению деп. пол. от 29 ноября 1890 г. негласн. надзор прекращен.

ДП III, 1889, №№ 699 и 1273; 1890, № 74, ч. 25; V, 1885, № 6353 ч. 1.—МЮ 1886, № 10240.—Обзор XI, 98.

Бзовский, Адам, дворянин. Род. ок. 1839 г. Помощник письмоводителя Варшавск. полиции. По показанию Грейнера, должен был вместе с Бокецким и Секлюцким совершить террористич. акт. Был поэтому привлечен к дознанию, возникшему в Варшаве в ноябре 1879 г. Дознанием не обнаружено данных к его обвинению. По выс. пов. от 4 апр. 1880 г., дело о нем прекращено.

МЮ 1879, № 7661.—Справ. листок.

Биантковский, Афанасий Петрович, сын дьякона. Род. ок. 1858 г. в с. Бассани (Александровск., у. Екатеринославск. губ.). Учился в Бахмутск. дух. уч-ще. Рядовой запаса армии. Учитель в с. Капуловке (Екатеринославск. губ.). В дек. 1887 г., придя к волостн. писарю, порицал существующий в России порядок и крайне дерзко отзывался о царской фамилии. Привлечен к дознанию по 246 ст., во время которого состоял под особ. надзором полиции. По соглашению м-ров вн. дел и юстиц. в дек. 1888 г. подвергнут одиночн. тюремн. заключению на 6 месяцев с последующим подчинением гласн. надзору на год. С 7 дек. 1888 г. по 7 июня 1889 г. содержался в Екатеринославск. тюрьме. По освобождении подчинен гласн. надзору в Екатеринославе, откуда переехал в м. Богоявленское (Александрийск. у., Херсонск. губ.). В июне 1890 г. за окончанием срока гласн. надзора подчинен негласному. Служил конторщиком, а потом пом. управляющего в имении гр. Толстого. В 1902 г.—управляющий частным имением в с. Майорском (Ананьевск. у., Херсонск. губ.). По циркуляру деп. пол. от 12 марта 1903 г. негл. надзор прекращен.

ДП III, 1888, № 586.

Бибик, Андрей Михайлович, домашн. учитель. Род. ок. 1855 г. Получил домашн. образование. Привлечен к дознанию, возникшему в 1883 г. в Одессе и ведшемуся ген.-майор. Середою, по обвинению в сношениях с членами революц. сообщ-ва, появлявшимися в Одессе (дело С. Шора, Ал-дра Дризо и др.). Содержался под стражею с 2 по 6 апр. 1883 г., затем обязан подпискою о невыезде. Был знаком с Верою Фигнер и принимал участие в устроенной ею в мае 1881 г. прогулке на Большой Фонтан. По соглашению м-ров вн. дел и юстиц.

до 31 июля 1884 г.) дознание о нем прекращено. Подчинен негл. надзору. Продолжал жить в Одессе. В 1889—1890 г.г. состоял преподавателем в Одесск. пех. юнкерск. уч-ще.

МЮ 1884, № 10897 и № 10898.—ДП III, 1890, № 74, ч. 61; V 1888, № 7657.—Обзор IV, 49; VI, 91; VII, 52.—Справ. листок.

Участники народов. движения. Сб. «Народовольцы», III, 291.

Бибик, Анна Давыдовна, жена домашн. учителя Андр. М. Бибика. Род. ок. 1864 г. Получила домашн. образование. Привлечена к дознанию, возникшему в Одессе в 1883 г. и ведшемуся ген.-майор. Середою, по обвинению в сношениях с членами революц. сообщ-ва, появлявшимися в Одессе (дело С. Шора, Ал-дра Дризо и др.). Содержалась под стражей со 2 по 6 апр. 1883 г.; обязана подпискою с невыезде. Была знакома с Верою Фигнер и принимала участие в устроенной ею в мае 1881 г. прогулке на Большой Фонтан. По соглашению м-ров вн. дел и юстиц. (от 31 июля 1884 г.), дознание о ней прекращено.

МЮ 1884, № 10897 и № 10898.—Обзор VI, 91; VII, 52.—Справ. листок.

Участники народов. движения. Сб. «Народовольцы», III, 291.

Бибик, Яков Михайлович, мещанин, г. Константиноградa (Полтавск. губ.) Род. ок. 1862 г. Слесарь. В 1879 г. привлечен к дознанию по делу о рядовом Гавриленко, обвинявшемся в имении запрещ. сочинений. За отсутствием данных к обвинению, дознание о нем прекращено. В 1883 г. привлечен к дознанию, ведшемуся ген.-майор. Середой (в связи с делом В.Фигнер) по обвинению в сношениях с революц. кружком, обнаруженным в Харькове (дело П. Чернышевой, Ив. Шаровского и др.). В конце 1882 г. и нач. 1883 г. жил в Харькове со Шкриобой на одной квартире, в которой происходили собрания и которую однажды посетил Вас. Иванов. Успел скрыться до ареста. Дознание о нем приостановлено впредь до его явки или задержания. Задержан 10 февр. 1886 г. на Владикавказск. ж. д. и привлечен к дознанию при Харьковск. ж. у. по старому делу (знакомство с Шкриобой). Содержался под стражей до 7 мая 1886 г., а затем отдан под особ. надзор полиции. По соглашению м-ров вн. дел и юстиц. (до 4 авг. 1886 г.) дознание о нем прекращено.

МЮ 1884, №№ 10897 и 10898.—Справ. листок.—Ведомость XI, 37—38.

В. Невский, От «Земли и Воли», 179.

И. Веденьев, В харьковских революц. кружках 1882—1889 г.г. «Летоп. револ.» 1923, V, 98—10.

«Биконсфильд»—революц. кличка Григ. Гольденберга (см.).

Билевич (по мужу Луговая), Мария-Анелия Викентьевна, дворянка Полтавск. губ., дочь чиновника, сестра Мих. Билевича. Род. ок. 1866 г. В 1886 г. привлечена к дознанию при Киевск. ж. у. вследствие ее сношений с членами революц. «сообщества» (Дмитриева, Молдавский, Шебалины и др.). Дознание рассмотрено Киевск. ген. губ-ром, по постановлению которого в нач. июня 1886 г. ей было запрещено жить в пяти губерниях Киевск. ген. губ-ства. По распоряжению деп. пол. от 16 июля 1886 г. подчинена негласн. надзору в Курске, куда переехала из Киева. В Курске поддерживала знакомство с неблагонад. лицами. В 1890-х г. г. переселилась из Курска в Киевск. губ., где муж ее служил контролером на Тальновск. свеклосахарн. заводе. В 1894 г. подала в деп. пол. прошение о снятии негласн. надзора, заявляя «именем дворянина», что «никогда и ни в каких политических делах не участвовала». По распоряжению деп. пол. от 14 окт. 1896 г. надзор прекращен.

ДП III 1886, № 841; 1890, № 74, ч. 60.—Обзор X, 69.

Билевич, Михаил Викентьевич, дворянин Полтавск. губ., сын чиновника, брат Мар. Билевич. Род. ок. 1862 г. Содержал в Киеве библиотеку для чтения. В 1884 г. привлечен к дознанию при Киевск. ж. у. по делу 12-ти народовольцев (дело Шебалиных, Панкратова и др.), так как через него велась переписка Шебалиных с петербургск. народовольцами. За недостаточн. улик не был предан суду, но, вследствие его запирательства при дознании и очень вероятн. близких отношений с лицами, преданными суду, ему, по распоряжению Киевск. ген. губ-ра до 10 сент. 1884 г., воспрещено жительство в пяти губерниях Киевск. ген. губ-ства, а библиотека его была закрыта.

ДП III, 1890, № 74, 60; V 1889, №6456.—МЮ 1884, № 10811.—Обзор VIII, 96; IX, 132.

Хроника революц. борьбы. «Вестник Нар. Воли», № 3(1884), 173—174.—К статье М. П. Шебалина. Сб. «Народовольцы» II, 85.—Участники народовольч. движения. Сб. «Народовольцы» III, 291.

Билинкер (по мужу Вайнштейн), Эсфирь Самуиловна, еврейка, мещанка. Род. ок. 1863 г. Слушательница Бестужевск. курсов в Петербурге. Арестована в Петербурге и содержалась под стражей с 17 марта по 19 окт. 1884 г., затем состояла под особ. надзором. Привлечена к дознанию при Петерб. ж. у. по делу о лицах, входивших в состав «Исполнит. Комитета Нар. Воли» (дело С. Усовой, С. Кривенко и др.), в виду показания прислуги Подбельских, что Б. участвовала в собраниях, происходивших в квартире А. и Е. Подбельских. Дознанием не добыто данных к ее обвинению. По соглашению м-ров вн. дел и юстиц. (в июле? 1885 г.) дознание о ней прекращено. Подчинена негл. надзору с окт. 1885 г. В 1889—1890 г. жила в мест. Полонном (Новоградволынск. у., Волынск. губ.) при муже враче.

МЮ 1884, № 10944.—ДП III, 1885, № 996; 1890, № 74, ч. 28.—Обзор VIII, 25, 91—Справ. листок.

Участники народовольч. движения. Сб. «Народовольцы» III, 291.

Билинкис, Лазарь Маркович (Маркусович), еврей, из херсонск. мещан. Род. ок. 1860 г. Студент Харьковск. ун-та. Арестован в Херсоне и содержался под стражей с 19 по 26 авг. 1884 г. Привлечен к дознанию при Харьковск. ж. у. по делу о Харьковск. народовольч. кружке (дело Вс. Гончарова и др.), в виду нахождения записи о нем в тетради, отобранной при обыске у Гончарова. Дознанием установлено, что запись относилась только к участию Б-са в студенч. кассе взаимопомощи. По соглашению м-ров вн. дел и юстиц. (до 24 янв. 1886), дознание о нем прекращено. Подчинен, в виду сомнительн. политическ. благонадежно-

сти, негласн. надзору по распоряжению деп. пол. от 21 марта 1886 г. В 1886 г. окончил медиц. образование. В 1889—1900-х г.г. жил в м. Тальном (Уманск. у., Киевск. губ.), занимаясь медиц. практикой. Надзор прекращен по распоряжению деп. пол. от 21 дек. 1893 г.

МЮ 1884, № 10924.—Доклады 1886, I, 82—103.—ДП III 1886, № 822; 1890, № 74, ч. 4.—Справ. листок.—Медицин. список.

Участники народов. движения. Сб. «Народовольцы», III, 291.

Арестная хроника. «Нар. Воля» X (1884) (Литература парт. «Нар. Воля». Ук.).—Хроника. «Вестн. Нар. Воли» IV (1885), 221.

Билинский, Александр Николаевич, писарь штаба 12-й кавалер. дивизии в Киеве. Вместе с Ник. Троф. Немеровским и Дм. Лаппо за участие в кружке рабочих военн. арсенала и писарей главн. штаба Киевск. округа судился в 1883 г. Киевск. военн. судом; приговорен к шестимесячн. заключению в крепости.

Из анкеты на Н. Тр. Немеровского, заполненной Н. Дирдовским (Из архива народов. кружка при Всесоюзн. О-ве Политкаторжан).

Билит, Борис Григорьевич (Бонцион Гершевич), еврей, одесск. мещанин, сын хлеботорговца. Род. в Одессе 30 дек. 1864; не окончил одесской гимназии. В 1884 г. привлечен к

Б. Г. Билит.
С фотогр. 1890-х г.г.
Из собр. Музея «Каторга и Ссылка».

дознанию при местном ж. у. по делу одесской организации «Нар. Воли.» Дознанием установлено его посредничество в переписке между жившими за границей М. Песисом и С. Фрадисом, и так же участие в распространении нелегальной литературы среди рабочих. Содержался под стражей с 17 авг. по 4 окт. 1884 г. По выс. пов. от 16 июля 1886 г. выслан под гласн. надзор на 2 года в Астраханск. губ.; водворен в Красном Яре. По отбытии гласн. надзора жил в Одессе с 29 июля 1888 г. под надзором негласным. Посещал М. Делятицкую, имел связи с одесск. рабочими, которым был известен под именем «Бориса». Опасаясь ареста, скрылся 5 ноября 1889 г. за границу. Жил в Париже; принимал участие в революц. деятельности эмигрантов. По циркуляру деп. пол. от 9 дек. 1889 г. подлежал аресту по возвращении в Россию. В 1890 г. разыскивался, как привлеченный к дознанию при Петерб. ж. у. по делу о «террористическ. кружке» (дело М. Делятицкой и др.), вследствие нахождения записи о нем в бумагах Б. Рейнштейна, отобранных в Париже после взрыва бомбы в лесу близ Парижа (Rainсy). Дознание о нем приостановлено впредь до его явки или задержания. Переехав в Женеву, слушал с 1891 г. лекции в местн. ун-те. В февр. 1892 г. выехал из Женевы в Алжир для лечения туберкулеза. Снова жил в Женеве; окончил ун-т со степенью доктора естественных наук. В 1900-х г. г. примкнул к п с-р; был секретарем редакции «За народ» «писал в зарубежных изданиях под псевд. «Г. Борисов», выступая против центральн. террора. В перв. полов. 1905 г., в качестве химика, заведывал партийн. мастерск. по изготовлению динамита в Вильфранше (на юге Франции). Летом 1905 г. находился на корабле «Джон Крафтон» в качестве заведующего перевозкой оружия и взрывч. веществ. В дек. 1905 г. заведывал партийн. мастерск. по изготовлению бомб в Женеве. Был ранен 3 дек. 1905 г. при взрыве, происшедшем в этой мастерской, и скрылся. В 1909 г. участвовал под фам. „Борисова" с правом совещательного голоса в V Совете партии с.-р. Жил в Париже, состоял преподавателем химии в средн. учебн. заведениях. После революции остался за границей, работал в торгпредстве СССР в Париже. В 1932 г. вернулся в Россию.

МЮ 1885, № 10741; 1891, № 10963 и № 10985.—Доклады 1886, III, 649—708.—ДП III, 1889 № 140; 1890, № 74, ч. 61.—Обзор XV, 114, 135; XVI, 8.—Справ. листок.—Ведомость IX, 22.—Список поднадз. 1887 и 1888 г.г.—Список разыскив. лиц 1899 г., 56—57.

А. Спиридович, Партия с.-р., 194, 196, 223, 224.—Б. Савинков, Воспоминания террориста, 118—119, 123, 124.—В. Бурцев, Борьба за своб. Россию, I, 100.—Участники народов. движения. Сб. «Народовольцы», III, 291.

Приложения к статье Н. Сергиевского «Группа «Освоб. Труда» и марксистск. кружок». «Ист.-Рев Сборн.» II (1924), 203.—Вал. Попова, Динамитные мастерские 1906-1907 г.г. и провокатор Азеф. «Кат. и Сс.» 1927, IV (33), 53.—Документы по истории партии с.-р. «Соц.-Рев.»—1910, № 2, с. 1, 17—19, 27.

Бинеталь, Эммануил Исидорович, еврей, мещанин. Род. ок. 1867 г. Учился в пансионе Шмурло и в коммерч. уч-ще Кронберга в Варшаве. Конторщик по профессии. В 1885 г. привлекался к дознанию при Варшавск. ж. у. по второму делу «Пролетариата» (дело М. Богушевич и др.). Содержался под стражей с 16 окт. по 7 ноября 1885 г. Дознанием выяснено, что его адресом пользовались члены партии для переписки. По выс. пов. от 30 апр. 1887 г., подвергнут аресту при полиции на 2 месяца, с последующим подчинением гласн. надзору на год в избранном месте жительства.

МЮ 1885, № 10881.—ДП V 1886, № 6958, ч. 2.—Обзор XII, 174.—Справ. листок.

Бирнбаум, студент Киевск. ун-та. В 1880 г. жил вместе с К. Поликарповым в Киеве. В его комнате 4 марта 1880 г. К. Поликарпов покушался на убийство шпиона Забрамского, после чего выстрелом из револьвера лишил себя жизни.

Обзор, III, 44.

М. Попов, Военный суд в Киеве в 1880 г. Сб. «О минувшем» (1909), 366.

Бирюкова (урожд. Калайтан), Раиса Ивановна, жена священника. Привлекалась к дознанию по делу Мих. Сосновского. По выс. пов. от 13 июля 1888 г. подчинена гласн. надзору на 2 года по месту жительства ее мужа. Затем состояла под негласн. надзором в Кубанск. области. Надзор прекращен по распоряжению деп. пол. от 14 июня 1901 г.

ДП III 1889 № 1231.

Бирюкович, Владимир Васильевич, сын священника с. Осовец (Бобруйск. у., Минск. губ.). Род. 15 авг. 1856 г. в Минск. губ. Учился в Минск. и Виленск. гимназиях; курса не окончил. В 1879—1880 г.г.—юнкер военно-топографическ. уч-ща в Петербурге. При обыске юнкерских шкафов у него 21 янв. 1880 г. было найдено 5 экз. 3-го № «Нар. Воли», а при обыске в его вещах—письма от Е. В. Рюминой. Арестован 24 янв., содержался в училищном карцере, а потом переведен в Дом предв. заключения, где находился около трех месяцев. Привлечен к дознанию. По выс. пов. от 7 мая 1880 г. вменено в наказание предварит. содержание под стражей с подчинением особо бдительному надзору нач-ства. В 1883 г. вышел в запас армии рядовым Архангелогородск. полка. Подчинен по распоряжению деп. пол. от 16 июня 1883 г. негласн. надзору. Жил в Петербурге, где работал в «Голосе», «Дне», «Вестнике Европы», «Русск. Мысли» и др. В 1888—1889 г. состоял на замечании Петербургск. охран. отделения по подозрению в принадлежности к революц. сообщ-ву. В 1893 г. деп. пол. не имел препятствий к определению его на службу в департ. торговли и мануфактуры. По распоряжению деп. пол. от 23 дек. 1893 г. негл. надзор прекращен. Умер 11 авг. 1906 г.

Справки: (В. Бирюкович, Рюмина).—МЮ 1880, № 8432.—ДП III 1883, №1404; 1890, № 74, ч.ч. 40 и 44.—Справ. листок.—Доклады 1880, II, 413—416.—С. Венгеров, Словарь III, 297—298.—Его же, Источники.— Его же, Список.

Участники народов. движения. Сб. «Народовольцы» III, 291.

Биткин, Николай Федорович, участник Одесск. народов. кружка.

См. «Семидесятые годы».

Битнер, Александр-Михаил Леонардович, мещанин м. Кузницы (Сокольск. у., Гродненской губ). Окончил Белостокск. реальн. уч-ще. В 1883 г. студент 2-го курса Ново-Александрийск. ин-та. За участие в студенч. беспорядках в марте 1883 г. исключен из ин-та по 1-й категории, без права поступления в друг. учебн. заведения. Подчинен негласн. надзору полиции с 26 апр. 1883 г. Жил в имении Гладовщизне (Гродненск губ.), арендатором которого был его отец. В том же году вновь принят в ин-т и освобожден от надзора.

ДП III, 1881, № 1271; 1882, № 881; 1883, №1475.

Битуковская, воспитанница (?) Каменец-Подольск. гимназии. В конце 1881 г. допрошена в Каменец-Подольске по делу Ник. Гладыша, так как ее имя значилось в отобранном у него списке молодежи.

Б. Титдинов, Молодежь и революция, 33.

Бишлер, Август Августович, колонист-собственник Мелитопольск. у. (Таврическ. губ.). Род. 17 апр. 1865 г. Учился в Харьковск. и Мелитопольск. реальн. уч-щах; последнее окончил. В ноябре 1886 г. выехал по паспорту за границу. Жил в Берне и в Цюрихе. В 1887 г. входил в Цюрихе в группу «освобожденцев» («Освобождение Труда»). Подлежал привлечению к дознанию, возникшему в 1889 г. при Петербургск. ж. у. по делу о цюрихск. революц. кружках. Его письма о революц. делах в Швейцарии были отобраны у Р. Соловейчика. Дознание о нем приостановлено впредь до его явки или задержания. Оставался за границей на положении эмигранта. В 1893 г. прив.-доц. Цюрихск. ун-та, д-р химии. В нач. 1895 г. ходатайство его о дозволении безнаказанно вернуться в Россию оставлено без последствий. В 1895 г. директор научн. лаборатории при химическ. фабрике в Базеле. В 1904 г. вновь ходатайствовал о разрешении вернуться в Россию. По выс. пов. от 30 ноября 1914 г. его ходатайство удовлетворено.

МЮ 1890, № 10742; 1891, №10859; 1892, № 10480.—Список разыскив. лиц 1899 г., 57—59.—Обзор XIV, 51.

В. Невский, От «Земли и Воли», 241.

В. Невский, Группа «Освобожд. Труда» в период 1883—1894 г.г. «Ист.-Рев. Сборн.» II (1924), 36.

Би[ы]шофсвердер, Ицек-Лемель Лессерович, еврей, плоцк. мещанин. Род. ок. 1866 г. Учился в Плоцк. гимназии. В 1887 г. уволен из гимназии за участие в тайн. гимназическ. библиотеке. Уехал в Швейцарию, где стал студентом Женевск. ун-та. Участвовал в польск. кружке «Polonia». По возвращении в Россию при обыске на ст. «Граница» 5 июля 1888 г. у него найдены 6 брошюр революц. содержания на польск. языке. Арестован и заключен в Плоцк. тюрьму. Привлечен к дознанию. По выс. пов. от 1 марта 1889 г. подвергнут тюремн. заключению на 1 год и 6 месяцев с последующим подчинением гласн. надзору на родине на 2 года. Всепод. прошение его отца 27 марта т. г. оставлено без последствий. Отправлен 15 апр. т. г. из Плоцк. тюрьмы в Петербургск. одиночн. тюрьму. По освобождении подчинен негласн. надзору. В 1892 г. выехал по паспорту за границу, в 1894 г. вернулся.

МЮ 1888, № 11099.—ДП V 1884, № 5253, ч. 2; 1885, № 6121.—Обзор XIII, 47—48, 103.—Ведомость XIV, 49.

Участники народов. движения. Сб. «Народовольцы», III, 291.

Благин, Степан Семенович, сын крестьянина. Род. 26 июля 1858 г. в Оекской слободе (Иркутск. губ.). Учился в Красноярск. гимназии. В 1880 г. зачислен на медиц. фак-т Казанск. ун-та. За участие в студенч. беспорядках, происходивших 29 окт. 1882 г., по постановлению университ. совета, исключен в ноябре т. г. из ун-та на год без права поступления в это время в друг. учебн. заведения. Выслан из Казани и подчинен негласн. надзору. Поселился в Перми. Осенью 1883 г. принят

обратно в ун-т. Негл. надзор за ним был продолжен, так как имелись сведения о его принадлежности к казанск. кружку «вредного» направления. Исключен из ун-та 20 окт. 1884 г. за малоуспешность. По циркуляру деп. пол. от 23 окт. 1887 г. негласн. надзор прекращен. Впоследствии работал статистиком в Уфимск. губ.

ДП III 1883, № 1346, ч. 1; 1883, № 1523; V, 1883, № 3651.—С. Венгеров, Словарь, VI, 249.—М. Корбут, Казанск. ун-т (Ук.).

Благовещенский, Петр Васильевич, дворянин. Род. ок. 1867 г. Окончил Оренбургск. Неплюевск. кадетск. корпус. Юнкер 2-го военн. Константиновск. уч-ща в Петербурге. С 1884 или 1885 г. принадлежал к петерб. военно-революц. кружку; посещал собрания на квартире Алексеева; доказывал, что между солдатами нужно вести особого рода пропаганду, направленную на поддержание в них нравственной связи с деревней. Разойдясь во взглядах с другими участниками собраний, отказался от присоединения к какому-либо кружку. Арестован 22 янв. 1887 г. и привлечен к дознанию при Петербургск. ж. у. по делу о военно-революц. кружках (дело Мауера, Аксентовича и др.). Содержался с 22 янв. в Петропавловск. крепости. По выс. пов. от 11 и 22 авг. 1887 г. подлежал переводу на службу рядовым в войска Кавказск., Туркестанск. округа или Закаспийск. области, по распоряжению главн. штаба, с тем, чтобы производство в унтер-офицеры не последовало ранее 1½ г., а в офицеры—3 лет, не иначе как по особому удостоверению непосредственного нач-ства и под его личной ответственностью. Сдан из крепости 3 сент. 1887 г. в распоряжение петерб. коменданта. В 1919—20 г. занимал должность пом. нач-ка штаба Туркестанских войск.

Сообщение Ю. А. Красовского.—МЮ 1886, № 10319.—Список 1884—1887 г. л. 79.—Обзор XII, 53, 114, 167.

Участники народов. движения. Сб. «Народовольцы», III, 291.

Благовидов, Дмитрий Евграфович. Студент Казанск. ун-та. За участие в студенч. беспорядках, происходивших 4 дек. 1887 г., исключен из ун-та. Выехал 11 дек. т. г. из Казани в Пензу.

ДП III 1887, № 662, ч. 1.

Благоев, Дмитрий Николаевич, один из организаторов в 1883—1884 г. г. «Партии русск. социал-демократов».

См. «Словарь соц.-демократов».

Благоев, Христофор Благоевич, болгарский подданный. Род. ок. 1866 г.; брат Д. Н. Благоева. Воспитывался в Сливенск. и Филиппопольск. гимназиях в Болгарии. В 1887 г. поступил в Цюрихск. ун-т; в ноябре 1888 г. перешел в Московск. ун-т. Поддерживал сношения с эмигрантами Г. Беком и И. Дембо. Арестован в Москве 29 июня 1889 г. и привлечен к дознанию при Петербургск. ж. у. по делу о цюрихск. революц. кружках, вследствие нахождения его фамилии в бумагах Бека и Дембо. По собственному сознанию, состоял членом русск. читальни в Цюрихе. По выс. пов. от 21 ноября 1890 г. подвергнут тюремному заключению на год с последующей безвозвратной высылкой за границу. В Болгарии умер от туберкулеза в 1890 г.(?)

МЮ 1890, №№ 10706 и 10742.—ДП III 1890, № 80.—Обзор XIV, 44, 46, 48, 110.

Г. Бакалов, Русская революц. эмиграция среди болгар. «Кат. и Сс.» 1930, V (66), 140, 146.

Благонадеждин, Иван Васильевич, сын причетника. Род. ок. 1860 г. Учился во Владимирск. дух. сем-рии. В 1882 г. студент Демидовск. Ярославск. лицея. Участвовал 16 ноября 1882 г. в студенческ. сходке, собранной для выражения сочувствия казанск. студентам. По постановлению совета лицея от 19 ноября т.г., как один из «подстрекателей» к сходке, уволен на 2 года с ходатайством перед губ-ром о высылке его на родину. Арестован 20 ноября 1882 г. и выслан к отцу в с. Симизино (Юрьевск. у., Владимирск. губ.), где подчинен негл. надзору. В дек. 1882 г. переехал в Нижегородск. губ. По распоряжению деп. пол. от 29 июля 1885 г. негласн. надзор прекращен.

ДП III 1883, 1346, ч. 1; 1884, № 1010, V, 1883, № 3917, ч. 1

Благоразумов, Дмитрий Иванович, сын дьякона. Род. в 1861 г. В 1880 г.—воспитанник 4-го класса Пензенск. дух сем-рии. В марте (14?) 1880 г. безрезультатно обыскан в Пензе; показал, что получил от Артоболевского 3 №№ «Земли и Воли» и две революцион. брошюры, при чем «Землю и Волю» читал семинаристу Уранову. Исключен из сем-рии. Привлечен к дознанию при Пензенск. ж. у. С 15 марта состоял под особ. надзором полиции, а с 24 марта содержался в одиночном заключении в Пензенск. тюремн. замке. По соглашению главн. нач-ка Верховн. Распорядит. Комиссии с м-ром юстиц. 6 июля 1880 г. сделано распоряжение об его освобождении из-под стражи, с отобранием подписки о невыезде. По выс. пов. от 3 авг. 1880 г., по вменении в наказание предварит. содержания под стражей, подчинен негл. надзору полиции на 2 года с правом окончить образование в Пензенск. сем-рии.

МЮ 1880, № 8465; 1881, № 8449.—Доклады 1880, III, 1087—1093.—Справ. листок.

Благосклонов, Константин Михайлович, сын священника. Род. в 1867 г. В 1884 г. воспитанник 4-го класса Владимирск. дух. сем-рии. В 1884 г. привлекался к дознанию при Владимирск. ж. у. вследствие полученных сведений о его намерении основать тайн. ученич. библиотеку. В связи с привлечением к дознанию исключен из сем-рии. Сознался, что от студента В. Хваленского получил брошюру «Что такое студенчество» и давал ее читать семинаристу А. Л. Щеголеву. По соглашению м-ров вн. дел и юстиц. (до 24 апр. 1885 г.) дело прекращено с подлежащим внушением Бл-ву.

МЮ 1885, № 10774.—Справ. листок.

Б. Титлинов, Молодежь и революция, 40.

Благославов, В. Е., участник петербургск. чернопередельческ. организации, затем один из организаторов (с нач. 1883 г.). «Партии русск. социал-демократов».

См. «Словарь соц.-демократов».

Блажеевский, Матвей (Матеуш) Войцехович, поляк, варшавск. мещан. Род. ок. 1831 г. в Варшаве. Учился в начальном уч-ще. Столяр по ремеслу; жил в Варшаве. Привлекался к дознанию, возникшему в февр. 1880 г. при

Варшавск. ж. у. по делу о социально-революц. пропаганде (дело С. Познанского, Ф. Врублевского и др.—группа «Polski lud)». Содержался под стражею с 27 февр. по 10 апр. 1880 г. Дознанием выяснено, что он посещал в 1879—1880 г. собрания варшавск. кружков и написал, по предложению Ф. Врублевского, письменный ответ на приветственное послание петербургск. социалистов. По выс. пов. от 1 апр. 1881 г. подлежал аресту на 2 месяца, но в виду привлечения его к новому дознанию (по делу о гминах), приведение в исполнение наказания, по соглашению м-ров вн. дел и юст. (от 28 мая 1881 г.), отложено до окончания нового дознания. В марте 1881 г. привлечен к

М. В. Блажеевский.

С фотогр. 1880-х г.г.
Из собр. Музея «Каторга и Ссылка».

дознанию при Варшавск. ж. у. по делу о варшавск., виленск. и петербургск. революц. гминах (дело С. Балицкого, К. Сосновского и др.). Содержался под стражей с 5 марта по 30 апр. 1881 г., затем освобожден под залог в 500 р. Дознанием установлено, что он принадлежал к числу членов «рабочего охранительн. Совета», исполнял поручения, касавшиеся отдельных кружков, устраивал сходки и вербовал новых членов, распространял нелег. литературу, получаемую от К. Сосновского и Ф. Балицкого. На одной из сходок первый заявил о необходимости учреждения особ. революц. суда и исполнительн. полиции. По выс. пов. от 13 янв. 1882 г. выслан под гласн. надзор полиции в Зап. Сибирь на 3 года, с водворением в менее отдаленных местностях. Водворен в Ишиме (Тобольск. губ.). В 1882 г., в числе других 18-ти ссыльных, подписал письмо к капитану Кублицкому, квалифицированное, как «дерзкая выходка». Привлечен к дознанию, возникшему в июне 1884 г. в Ялуторовске (дело Ос. Белявского, Р. Личкус и др.) в виду обнаруженного у Тер-Маркозова в Ялуторовске письма от ишимск. ссыльных к ялуторовск. колонии, где имелась и подпись Б-го. Данных к обвинению не обнаружено, и по соглашению м-ров вн. дел и юстиц. (до 18 янв. 1885 г.) дознание о нем прекращено. В янв. 1885 г., по окончании срока гласн. надзора, подчинен негласному. Прибыл в Варшаву, где жена его содержала мелочн. лавку, и занялся столярн. ремеслом. Через два месяца выслан из пределов Варшавского ген. губ-ства; переехал в Минск, затем в Вильно. В ночь на 29 окт. 1886 г. арестован, только что приехав из Гродно в Варшаву, в квартире М. Г. Вериго во время происходившего обыска; при аресте у него найдены адреса Б. Вислоуха и А. Венцковского. Привлечен к дознанию при Варшавск. ж. у. (по делу Л. Рымкевича, М. Вериго и др.). Заключен в X-м павильоне Александровск. цитадели в Варшаве. По соглашению м-ров вн. дел и юстиц. (до 28 янв. 1888 г.), дознание о нем прекращено. По соглашению варшавск. ген. губ-ра с м-ром вн. дел воспрещено жительство в пределах Царства Польского. Поселился опять в Вильно. Служил в музыкально-инструментальн. мастерской Менцеля. По распоряжению деп. пол. от 19 окт. 1891 г. негл. надзор прекращен. В 1893—94 г.г., вместе с Понто и др., вел револ. агитацию среди рабочих и снабжал их нелегальн. литературой. 6 ноября 1894 г. в мастерской, где работал Б., был произведен обыск, и в его вещах найдено 4 экз. «Robotnik'a» и 20 брошюр на польском и русск. языках. Привлечен к дознанию при Виленск. ж. у. по обвинению в распространении революц. изданий. Содержался под стражей в здании № 14 бывш. Виленск. цитадели. По выс. пов. от 13 сент. 1895 г. выслан в Вост. Сибирь под гласн. надзор на 6 лет. В 1897 г. умер в Минусинске.

МЮ 1880, № 8304; 1881, №№ 8125 и 8126; 1884, № 10914; 1887, № 10022; 1894, № 11971.—Доклады, 1882, I, 43—125; 1895, ч. II.——Справ. листок.—ДП III 1881, №№ 218 и 1971; 1889, № 738; V, 1881, №№ 787 и 1235, ч. I.—Обзор I, 25; алф. «Обзора», 6; III, 97; XI, 81.—Ведомость IX, 38; XIII, 41.—Список поднадз. 1884 г.

Хроника револ. борьбы. «Работник» 1896, № 1—2, II отд., с. 95.—И. Белоконский, К истории политич. ссылки 80-х г.г., «Кат. и Сс.» 1927, II (31), 145.

Блажк[н?]ов, Николай Иванович, дворянин, сын землевладельца, титул. советника. Род ок. 1859 г. Учился в Херсонск. гимназии; окончил Севастопольск. реальн. уч-ще. В 1883 г. студент 3-го курса Ново-Александрийск. ин-та. В 1883 г. за участие в студенч. беспорядках, происходивших в марте т. г., исключен из ин-та без права поступления в другие учебн. заведения и подчинен негл. надзору полиции в имении отца, в д. Каменке (Херсонск. у.). В авг. 1883 г. вновь принят в ин-т.

ДП III 1882, № 881; 1883, № 1475.

Бланк, Рувим Мордкович, еврей, сын богатого Кишиневск. купца 2-й гильдии. Род. 11 ноября 1866 г. в Кишиневе. Получил домашн. образование; готовился в экзамену на аттестат зрелости. В 1884 г. привлечен к дознанию при Бессарабск. ж. у. по делу кишиневского кружка учащейся молодежи (дело

Х. Городыштяна, К. Стери, А. Сагайдаковского и др.). Обыскан в Кишиневе 12 (11?) мая 1884 г. При обыске на квартире найдены принадлежности бывшего в употреблении гектографа, значительное количество прокламаций и др. революц. изданий, подлинные казенные печати, наброски программы кружков саморазвития и взаимопомощи и пр.; кроме того, принадлежащие Б-у революц. издания были найдены во рву в предместьи Кишинева. Арестован. Дознанием установлено, что Б-к одно время жил в общежитии молодежи, устроенном «на коммунистических началах» в квартире Х. Гинзбург. На допросе признал, что напечатал на гектографе «Силу и материю» и что революц. издания, полученные им от одного лица при посредстве Левина, давал читать своим знакомым. По выс. пов. от 30 окт. 1885 г., по вменении в наказание предварит. содержания под стражей, подчинен гласн. надзору на 3 года вне местностей, объявленных на положении усиленной охраны. Водворен под надзором в г. Красном Яре (Астраханск. губ.). По окончании срока гласн. надзора подчинен негласному. В сент. 1889 г. выехал за границу для продолжения образования. Был студентом Цюрихск. ун-та; в 1893—1895 г.г. жил в Берлине; в 1896—в Брюсселе. Находился в сношениях с участниками «Фонда Вольной Русской Прессы». Был членом «Общества взаимопомощи», организованного русскими студентами в Берлине. Периодически наезжал в Россию, в Кишинев, при чем за ним тогда учреждался негласн. надзор полиции.

МЮ 1884, № 10868; 1885, №№ 10741 и 10812; 1891, № 10833.—Справ. листок.—ДП III, 1885, № 951; 1889, № 140; 1890, № 74, ч. 17; V, 1884, № 5253, ч. 2; 1885, № 6240, ч. 2.—Обзор X, 118.—Ведомость VIII, 5.—Список поднадз. 1886—1888 г.г.

Участники народов. движения. Сб. «Народовольцы» III, 291.

Аресты. Хроника. «Нар. Воля» X (1884) (Литература парт. «Нар. Воля». Ук.).—Хроника револ. борьбы. «Лист. «Нар. Воли» III (1886), (Там же).

Бланк, Эдуард Николаевич, капитан, американск. (швейцарск.?) гражданин—фамилия, под которой жил в Болгарии в 1885 г. эмигрант Эсп. А-др. Серебряков (см.).

Список разыскив. лиц, 1889 г., 637.— Г. Бакалов, Русск. революц. эмиграция среди болгар. «Кат. и Сс.», 1930, IV (65), 120.

Бланкман, Симха (Семен) Моисеевич. Род. в 1861 г. В 1884 г.—студент 2-го курса медиц. фак-та Киевск. ун-та. За участие в студенч. беспорядках, происходивших 8 сент. 1884 г., уволен из ун-та на год с правом немедлен. поступления в друг. учебн. заведения вне Киева. Окончил медиц. образование в 1889 г. В 1900-х г.г. врач в Екатеринославе.

ДП III 1884, № 695, ч. 2.—Медицин. список.

Бланкштейн, Гецель-Готлиб Моисеевич. Род. в 1862 г. В 1884 г.—студент 3-го курса медиц. фак-та Киевск. ун-та. За участие в студенч. беспорядках, происходивших 8 сент. 1884 г., уволен из ун-та на год с правом немедлен. поступления в друг. учебн. заведение вне Киева. Окончил медиц. образование в 1888 г. Д-р медицины. В 1900-х г.г. врач. в Петербурге.

ДП III, 1884, № 695, ч. 2.— Медицин. список.

Бледнова, София Викторовна—фамилия по мужу С. В. Мшанинoй (см.).

ДП III 1889, № 1242.

Блек (Блёк, Блэк, Блок), Александр Львович, почетн. пот. гражданин, сын аптекарск. помощника. Род ок. 1861 г. в Саратове в обруселой немецкой семье. Окончил Саратовск. гимназию. Будучи гимназистом, в конце 1870-х и нач. 1880-х г.г. участвовал в саратовск. гимназическ. кружке лавристск. типа, организованн. И. Майновым, поддерживал связь этого кружка с саратовск. народовольч. кружками; распространял нелег. литературу. По окончании в 1881 г. гимназии поступил на юридическ. фак-т Петербургск. ун-та. Вступил в Петербургск. чернопередельч. организацию, когда она вновь стала налаживаться после провала типографии; занимался пропагандой среди рабочих. По свидетельству О. Булановой-Трубниковой, участвовал в рабочей газете «Зерно». Обратил на себя внимание своими близкими отношениями к отст. мичману Н. Лаврову, вследствие чего в марте 1882 г. был обыскан в Петербурге. Найдены программа партии «Нар. Воли» и речь Суханова. За отсутствием фактич. данных к его обвинению и в интересах розыска не был привлечен к делу о Лаврове. Летом 1882 г. в Саратове участвовал в подготовке побега М. Э. Новицкого. При обыске 3 окт. 1882 г. Б-ка, жившего в с. Зубове (Мещовск. у., Калужск. г.) в усадьбе своего родственника земск. врача М. М. Симзена, был найден чемодан с революц. изданиями и отчеты общ-ва помощи полит. ссыльным. Отказался объяснить, от кого получил эти издания, и заявил, что имел их для теоретическ. изучения социализма. Арестован и отправлен 6 окт. 1882 г. в Петербург. Привлечен к дознанию при Петербургск. ж. у. по делу о революц. кружке в Гельсингфорсе, образованн. в офицерск. среде учителем местн. гимназии П. А. Сикорским. К кружку Сикорского не имел отношения, но дознанием (и его собственным сознанием) установлено, что в дек. 1881 г. он приезжал в Гельсингфорс для покупки гектографа. Гектограф был им действительно куплен, и в квартире Сикорского производились опыты печатания на нем. Содержался под стражей с 3 окт. по 22 дек. 1882 г., когда был освобожден на поруки матери с залогом в 500 р., но 15 янв. 1883 г. был снова арестован и содержался в Доме предв. заключения. Врачебным осмотром признан страдающим болезнью легких. По выс. пов. от 19 мая 1883 г. выслан под гласн. надзор на 5 лет в Зап. Сибирь, в одну из местностей, наиболее благоприятных по своим климатич. условиям для его расстроенн. здоровья. Водворен в Семипалатинске ок. сент. 1883 г.; в 1884 г. переведен в Усть-Каменогорск (Семипалатинск. обл.), жил некоторое время в поселке Ульбинском (Усть-Каменгорск. у.); в апр. 1887 г. опять переведен в Семипалатинск. Занимался в Семипалатинске по вольному найму в област. статистич. комитете; работал в Семипалатинске в Музее. Опубликовал под разными псевдонимами несколько литерат. работ; перевел на русский язык книгу Ланге «Рабочий вопрос». В мае 1888 г., по окончании

срока гласн. надзора, подчинен негласн. Переехал в Саратов, где служил делопроизводителем строительн. конторы Рязано-Уральск. ж. д. Сблизился с М. Натансоном, А. Гедеоновским, Н. Тютчевым. В 1883 г. принял участие в организации партии «Народн. Право». В 1894 г. разрешено жительство в Петербурге; в 1897 г.—в Москве, в виду перевода туда управления Рязано-Уральск. ж. д. Не принадлежа ни к каким, вновь возникшим, политич. организациям, поддерживал близкие отношения с революц. деятелями, знакомыми ему по прежним годам. Участвовал в работах «Красн. Креста», оказывал помощь ссыльным и заключенным в тюрьмах. Занимал ряд видных должностей в управ-нии различных железнодор. учр-ний. В 1902 г. получил звание почетн. старшины московск. детск. приютов. В этом или следующ. году перешел в Вильно, где служил старшим бухгалтером в управлении Бологово-Сёдлецк. ж. д. В 1903 г., живя в Вильно, вместе с Всев. Лопатиным организовал переправу за границу бежавшего из Сибири шлиссельбуржца П. С. Поливанова. В 1905 г. принял участие в революц. выступлениях железнод. служащих. Присоединился к парт. народных социалистов, членом которой оставался все время, пока существовала эта партия. С 1918 г. занимал небольшую должность в счетном отделе Северо-Западн. Промбюро. Отдавался научно-литературн. занятиям (помещал статьи в «Архиве истории труда» и др. изданиях). Умер скоропостижно в Ленинграде 23 янв. 1925 г.

Сведения из архива Всес. Общ-ва Политкаторжан.— Из автобиографии И. И. Майнова (Из архива народов. кружка при Всес. Общ-ве Политкаторжан).— МЮ 1882, № 9358; 1883, № 11231.—Справ. листок.— ДП III 1883, №№ 1165 и 1416; 1889, № 329; 1889, № 1194, ч I; 1890, № 74, ч. 50; V 1882, № 2086; 1883, № 3891, ч I.—Обзор V, 32; VI, 108.— Список поднадз. 1884, 1886, 1887 и 1888 г.г.—Словарь Граната, т. 40, с. 32, 39, 123, 616 (Автобиографии О. К. Булановой, Г. Н. Добрускиной, М.П. Шебалина).

И. Майнов, А. Л. Блек. «Кат. и Сс.» 1925, III (16), 222—224.

Д. Кеннан, Сибирь и ссылка, I, 166, 378.— (И. Майнов) Революцион. кружки в Саратове, 28.—Аптекман, «Земля и Воля» (Ук.).— Н. К-н, Материалы по истории ссылки в Степн. край, 56.— «Черн. Передел», 101.—О. Буланова-Трубникова, Три поколения, 166—167, 170, 199 («Был.» XXIV, 71, 79).— А. Прибылев, Записки народовольца (Ук.)— В. Невский, От «Земли и Воли» (Ук.).—Участники народов. движения. Сб. «Народовольцы» III, 191.

Хроника революц. борьбы. «Вестник Нар. Воли» № 2 (1884), 173.— Из жизни Саратовск. кружков. «Был». (загр.), IV (1903), 19.— В. Невский, «Зерно». Рабочий листок. «Ист. Рев. Сборник» II (1924), 350.— И. Белоконский, К истории политич. ссылки 80-х г.г.. «Кат. и Сс.» 1927 II (31), 145.— В. Николаев, Сибирск. политическ. ссылка и изучение местн. края. «Кат. и Сс.» 1927, V (34), 94, 96.— С. П. Швецов, Культурн. значение политич. ссылки в Зап. Сибири. «Кат и Сс.» 1928, III (40), 85; XI (48), 92.— Н. Сергиевский, «Черн. Передел» и народники 80-х г.г.. «Кат. и Сс.» 1931, I (74) 13.

Блек (по мужу Симзен), Тереза Львовна, почет. потомств. гражданка, жена врача, сестра А. Л. Блека. Род. ок. 1863 г. Привлечена к дознанию при Петербургск. ж. у. в марте 1881 г. (дело М. К. Решко и др.) вследствие того, что у Анны Федорчуковой при обыске в апр. 1881 г. было найдено стихотворение «предосудительного» содержания, полученн. ею от Терезы Блек. Признала себя автором стихотворения. На время дознания обязана подпискою с невыезде. По соглашению м-ров вн. дел и юстиц. (от 30 окт. 1881 г.), дознание о ней прекращено. Вышла замуж за врача М. М. Симзена. В 1885 г. привлечена к дознанию при Калужск. ж. у. в связи с обыском 3 окт. 1882 г. в квартире А. Блека, в с. Зубове (Мещевск. у., Калужск. губ.), в усадьбе ее мужа, М. Симзена.

МЮ 1881, № 8507; 1882, № 9358; 1883, № 11231.— Справ. листок.

Блеклов, Степан Михайлович, сын архитектора. Род. 7 ноября 1860 г. в Туле. Учился в Тульск. гимназии, а затем в Московск. ун-те по естествен. отдел. физ.-матем. фак-та. В

С. М. Блеклов.
С фотогр. 1886 г.
Из собр. Музея «Каторга и Ссылка».

1884 г., будучи студентом 4-го курса, вошел в состав московск. народов. группы, организованной С. А. Ивановым. Заведывал в группе паспортн. бюро. Участие его в «Нар. Воли» осталось не раскрытым. По окончании ун-та в 1885 г. работал, как земск. статистик, в Полтавск., Тверск., Московск., Тульск., Орловск. и Таврич. губ-ниях. В двух последних был заведующим и руководителем статистич. исследований. Был гласным Тульск. земства и Тульск. гор. думы. Принадлежал в Туле к группе интеллигентов, оказывавших услуги революционерам, ведших культурную работу. В 1891—1892 г.г. жил за границей. В 1902 г. устранен администрацией от земск. службы. С 1903 г. поселился в Москве. В 1904—1905 г. был деятельным участником московск. группы «Союза Освобождения» и сотрудником журнала «Освобождение». В 1905 г. принимал участие в земск. съездах, примыкая на них к левому крылу. Один из организаторов и главн. идеологов «Крестьянск. Союза». Входил в

Союзе в «бюро содействия». После второго делегатск. съезда Крестьянск. союза 6—10 ноября 1905 г., вместе с рядом друг. лиц, был арестован в Москве 14 ноября 1905 г. Содержался в Таганск. тюрьме. Привлечен по делу Всероссийск. Крестьянск. Союза. Освобожденный из тюрьмы, состоял под домашним арестом. В конце 1907 г. эмигрировал. Жил в Париже, принимал участие в делах эмиграции. В 1909 г. на 5-м совете партии с.-р. был избран в судебно-следственн. комиссию для ликвидации всех последствий раскрытия предательства Азефа (под именем «Сенжарского». До того в партии не состоял). В 1912 г. был в группе с.-р., протестовавших в «Заветах» против помещения в этом журнале романа Ропшина (Савинкова) «То, чего не было». Умер на о. Корсике 15 мая 1913 г.

Сообщение Л. А. Кузнецова. — ДП III, № 1590; V, 1881, № 582, ч. 2; 1882, № 2161; 1884, № 5141.— Венгеров, Словарь, VI, 89, 249.—Его же, Источники.— Сборник «Русские Ведомости».— Словарь Брокгауза, I доп. том.— Новый энц. словарь.— Больш. энциклопедия, III.—С. Венгеров, Список.— Энциклоп. словарь Граната, VI.

Некрологи. «Рус. Ведомости, 1913, № 117; «Русск. Слово» 1913, № 115.—А. Левицкий, «Гол. Мин.» 1913, VIII, 294—297.—«Истор. Вестн.» 1913, VI.—«Трудовой Голос» 1913, № 14.—«Речь» 1913, № 137.

Спиридович, Партия с.-р. (Ук.).—В. Агафонов, Заграничная охранка, 282.—Л. Меньщиков, Охрана и революция I, 167.—Белоконский, В годы бесправия. (Ук.).—В. Бурцев, Борьба за свободную Россию, I (Ук.).— В. Короленко, Дневник, IV (Ук.).—Невский, Очерки (Ук.).

С. Серебровский, Об участии интеллигенции в рабочем движении. «Рев. Былое», Тула (II) (1923), 36—38.—С. Мазуренко, К истории крестьянск. движения. 1905 г. «Пути Рев.» 1926, IV, 23, 27, 31, 25—36.—В. Соколов, Крестьянская революция 1905 г. «Кат. и Сс.» 1930, XII (73), 126.

Блидштейн, Надежда Борисовна (Абрамовна), еврейка. Слушательница харьковск. акушерск. курсов. По распоряжен. деп. пол. от 8 марта 1883 г. подчинена негласн. надзору в Харькове, в виду указаний на ее посредничество в сношениях скрывавшейся В. Фигнер с ее единомышленниками. Негл. надзор прекращен в 1887 г.

ДП V 1883, № 3681.

Блиммель, Юлий (Юлиан) Фридрихович, поляк, мещанин. Род. ок. 1851 г. в Петроковск. губ. Ткач. Рабочий суконн. фабрики в Згерже. Арестован в Згерже 29 ноября 1886 г. Был членом «Пролетариата» в Згерже с 1883 г.; состоял кассиром кружка; бывал на собраниях, которые иногда устраивались и в его квартире; находился в сношениях со всеми видными деятелями рабоч. движения в Згерже. Привлечен к дознанию по делу о кружк. «Пролетариат», обнаруженных в 1885 г. в Лодзи и Згерже (дело Ст. Будзинского и др.). По выс. пов. от 10 февр. 1888 г. выслан под гласн. надзор в Зап. Сибирь на 4 года. Отправлен из Варшавы в июне 1888 г. Водворен в Атбассаре (Акмолинск. обл.), затем переведен в Петропавловск. Служил рабочим в пожарн. команде. В авг. 1891 г. деп. пол. разрешено переехать в Ригу или Ревель.

Сообщение Л. А. Кузнецова. — МЮ 1887 № 10003.— Обзор XI, 82.— Ведомость XIII, 43.— Список поднадз. 1889 г.

Н. К-н, Материалы по истории ссылки в Степной край, 44—45.

А. Макаревский, Политич. ссылка 1888 г. «Пути Рев.» 1926, II—III (5—6), 136.

Блиндерман, Моисей Абрамович, еврей, мещанин. Род. ок. 1862 г. в Одессе. В 1883 г. студент 2-го курса Ново-Александрийск. ин-та. За участие в студенч. беспорядках, происходивших в марте 1883 г., исключен из ун-та без права поступления в течение года в какое-либо учебн. заведение. Подчинен негл. надзору в Одессе, откуда в сент. 1883 г. выехал за границу. Вернулся в Россию в янв. 1889 г. и подчинен негл. надзору в Дерпте; по распоряжению деп. пол. от 27 июня 1891 г. негласн. надзор прекращен.

ДП III 1882, № 881; 1887, № 2, ч. I; 1889, № 728.

Блинов, студент. По агент. сведениям, в 1882—1883 г. входил в Петербурге в кружок, организованный Ив. Прозоровским.

МЮ 1884, № 11986.

Блинов, Алексей Петрович, дворянин, сын стат. советника, инспектора народн. уч-щ Никольск. у. (Вологодск. губ.). Род. в 1868 г. Окончил Вологодск. реальн. уч-ще. Студент Петровск. ак-ии в Москве. За участие в студенч. беспорядках, происходивших в конце ноября 1887 г., исключен из ак-ии, выслан из Москвы и подчинен негласн. надзору в Никольске. В 1889 г. подал всепод. прошение о разрешении жить в Москве и продолжать образование в ак-ии, удовлетворенное деп. полиции. Поступил вновь в ак-ию, откуда исключен за участие в беспорядках в марте 1890 г. Выслан из Москвы и подчинен негл. надзору в Никольске. В 1894—1896 г.г.—делопроизводитель воинск. присутствия в Никольске; в 1897—1901 г.г.—делопроизводитель оценочн. комиссии Никольск. уездн. земск. управы; в 1902 г.—сборщик денег в казен. винн. лавках Никольск. у. Негласн. надзор прекращен по циркуляру деп. пол. от 12 марта 1903 г.

МЮ 1887, № 10118.— ДП III, 1889, № 1303; 1890, № 80.

Блинов, И. Е., крестьянин дер. Ермолиной (Нерехтск. у., Костромск. губ.). В апр. 1889 г. принимал участие в беспорядках на фабрике т-ва мануфактуры Н. Дербенева и сыновей в Иваново-Вознесенске.

И. Экземплярский, Иваново-Вознесенск. пролетариат, 17.

Блинов, Митрофан Александрович (Васильевич?), харьковский мещанин, сын торговца в Ростове н/Д. Род. ок. 1858 г. (в 1854 ?) в Харькове. Окончил I-ю Харьковск. гимназию. Студент Харьковск. ун-та. В перв. пол. 1879 г. входил в кружок Ел. Ковальской. Вступил в кружок, организованн. летом 1879 г. П. Теллаловым и принявший народовольч. характер (Ал. Сыцянко, Я. Кузнецов, К. Филиппов, Е. Легкий и др.). Поселился с Я. Кузнецовым на одной квартире, где происходили собрания кружка; был на сходке, на которой выступил Желябов; имел сношения с Гольденбергом; получал от Сыцянко литературу для распространения в Полтаве и Екатеринославе. В дек. 1879 г. арестован и привлечен к дознанию по делу о Харьковск. революц. кружке. Содержался в Харьковск. тюр. замке.

На допросе дал откровенные показания, значительно способствовавшие разъяснению дела. Предан военно-окружному суду (дело А. Сыцянко и др.) Приговором Харьковск. военно-окружн. суда от 2 окт. 1880 г. присужден к 4 месяцам заключения в крепости, без ограничения прав, но, в виду его чистосердечн. показаний и полного раскаяния, выраженн. на суде, был, по конфирмации харьковск. ген. губ-ра, освобожден от наказания, с предоставлением права окончить образование в одном из высш. учебн. заведений, кроме столичн. и харьковских. В 1883—1885 г.г. был студентом Новороссийск. ун-та. С 1885 г. поселился в Харькове, где служил и. д. помощника секретаря Харьковск. окружн. суда. Замечен в сношениях с неблагонадежн. лицами—бр. Мерхелевыми и Ветровым. В 1886 г. переехал в г. Лубны (Полтавск. губ.), где до 1888 г. служил секретарем Лубенск. окружн. суда. В 1889 г. назначен и. д. суд. следователя в Пирятине. По отзывам местн. нач-ства, не подавал никакого повода подозревать его в полит. неблагонадежности.

Справки: (М. Блинов, Берг, Вл. Жебунев, Т. Иванова, Д. Маныч, В. Нечаев, Е. Никитин, Н. Пивоваров, А. Преображенский, А. Сыцянко, О. Федоровский, Чернышева, А. Шандер, Юрко). — МЮ 1879, № 7955; 1880, № 8311; 1883, №№ 11020 и 11023.— Справ. листок.— ДП III, 1889, № 316.— Свод указаний (Ук.).— Хроника, 61, 134.

Процесс 16-ти, с. 21—22.— Южно-русск. союзы, 226.— Архив «Земли и Воли» (Ук.).—Участники народов. движения. Сб. «Народовольцы» III, 291.

В. Данилов, Из воспоминаний. «Был». 1907, VIII, 229—330, 233, 235, 237, 239.—«Исповедь» Триг. Гольденберга. «Красн. архив», 1928, V (30), 151, 180. —Л. Дейч, Валерьян Осинский. «Кат. и Сс.» 1929, V (54), 16.

Блинов, Николай Александрович, дворянин, сын чиновника. Род. в 1861 г. В 1880 г. окончил Сарапульск. реальн. уч-ще (Вятск. губ.) и поступил в Горн. ин-т в Петербурге, откуда уволился в июле 1883 г. по болезни. Будучи реалистом, встречался на каникулах с С. Перовской и благодаря ей по приезде в Петербург вошел в революц. кружки. В нач. 1883 г. был посредником в сношениях, через жанд. Еф. Провоторова, с заключенными в Петропавл. крепости; познакомил Провоторова с С. Дегаевым и передал последнему весною 1883 г. свои связи, не зная о его предательстве. Отказался от предложения Дегаева принять участие в террористическ. акте; отказался также от побега за границу, который хотел устроить С. Дегаев, желая связаться через Б-ва с заграничными представителями «Нар. Воли». В 1883 г. ездил в Ригу, где вместе с М. Овчинниковым завел связи с революц. латышск. организацией. Подлежал привлечению к дознанию по делу о сношениях революционеров с Петропавловск. крепостью, но скрылся из Петербурга. Арестован лишь 4 июня 1884 г. на Воткинск. заводе (Вятск. губ.) и привлечен к названному дознанию. Содержался в Доме предв. заключения. Свидетель по процессу Е. Провоторова. По выс. пов. от 11 апр. 1885 г. выслан под гласн. надзор в Зап. Сибирь на 3 года. В июне 1885 г. водворен в Сургуте (Тобольск. губ.). Вел себя дерзко относительно полиции, за что по приговору Тобольско-Сургутск. окружн. суда от 26 июня—11 авг. 1886 г. присужден к домашн. аресту на 2 недели. Из Сургута переведен на север Сургутск. округа (в с. Юганск(?) Локосовское(?). Подписал коллект. заявление поднадзорных м-ру вн. дел по поводу бездействия Тобольск. губ-ра. Переписывался с неблаг. лицами, заявляя в своих письмах, что гордится званием политич. ссыльного, в виду чего по распоряжению деп. пол. от 6 июля 1887 г. подчинен строг. негласн. наблюдению. По постановлен. Особ. совещания от 12 мая 1888 г. срок гласн. надзора «за дерзкое поведение» продлен на год, с переводом его в с. Кушеватское (Березовск. у., Тобольск. губ.). При отправке его в

Н. А. Блинов.

С фотогр. 1884 г.

Из собр. Музея «Каторга и Ссылка».

новое место водворения подвергнут обыску, причем обнаружена тетрадь со стихотворениями тенденциозного содержания. Привлечен вследствие этого к дознанию при Тобольск. ж. у. По выс. пов. от 8 ноября 1889 г. подвергнут аресту при полиции на 7 дней. В апр. 1889 г., по окончании срока гласн. надзора, подчинен негласному, без права жительства в столицах и столичн. губерниях. Уехал в Вятск. губ., где был управляющим льняного завода в г. Сарапуле. В 1891 г. прибыл на Сюгинский стекольный завод (Елабужск. у., Вятск. губ.), где был сначала пом. управляющего, позже в 1890-х и нач. 1900-х—управляющим. По сведениям от 1891 г., сошелся с рабочими и был инициатором устройства при заводе дешевой столовой с читальней и др. улучшений. За последующие годы «неблагоприятных» сведений о нем не поступало. В 1901 г. деп. пол. не имел препятствий к назначению его попечителем одного из начальных училищ Вятск. губ. По циркуляру деп. пол. от 12 марта 1903 г. негл. надзор прекращен.

ДП III 1885, № 618; 1889, № 1301; 1890, № 74, ч. 71; V 1884, № 5551.—МЮ 1888, №11106.— Справ. листок.—Список поднадз. 1886, 1887, 1888 и 1889 г.г.—

Обзор IX, 50.—Ведомость, VIII, 20; XIII, 33; XIV, 58.

Е. Михайлова, Трещина в неприступн. твердыне. Сб. «На пути к победе», 57—69.— Участники народов. движения. Сб. «Народовольцы» III, 291.

Арестная хроника. «Нар. Воля» X (1884) (Литература парт. «Нар. Воля»—Ук.).— Хроника. «Вестник «Нар. Воли» V (1886), 161.— Б. Кубалов, Ветеран «Нар. Воли» (М. П. Овчинников). «Кат. и Сс.» 1924, XII, 95.—Д. Венедиктов, Петропавл. крепость и С. Дегаев. «Кат. и Сс.» 1931 III (76), 204, 213—218.

Блинов, Петр Алексеевич, из крестьян с. Лыскова (Макарьевск. у., Нижегородск. губ.). Род. ок. 1862 г. Окончил учительск. сем-рию. Учитель в с. Ряхове (Ковровск. у., Владимирск. губ.). Ок. 1887 г. бывал на собраниях учителей у Андрея Шмелева, происходивших по поводу учреждения сберегат. кассы. Был в переписке с Ал. Казимировым. При обыске его в ноябре 1890 г. найдена тетрадь с выписками из «Черн. Передела», из сочинений Плеханова и Лаврова и гектографированные или приготовленн. для гектографирован. запрещ. сочинения Л. Толстого; по второму обыску с целью нахождения гектографа, последнего не обнаружено. Привлечен к дознанию при Владимирск. ж. у. (вместе с Ал. Казимировым) по обвинению в хранении и гектографировании запрещ. сочинений. Содержался под стражей во Владимирск. тюремном замке с 28 ноября 1890 г. по 14 февр. 1891 г.; по освобождении состоял под особ. надзором полиции. Дознанием не добыто указаний на его причастность к противоправит. движению. По выс. пов. от 29 мая 1891 г. подвергнут аресту при полиции на 6 недель. Наказание отбыл в Макарьевск. тюрьме. В 1899 г. привлекался к дознанию при Саратовск. ж. у. по 252 ст. ул. о нак. При обыске у него во Пскове обнаружены издания «Кассы взаимопомощи петербургск. студентов». В янв. 1900 г., по соглашению м-ров вн. дел и юстиц., дознание о нем прекращено.

МЮ 1891, № 10846.— Доклады 1891 г., № 43.— ДП III 1897, № 702.— Обзор XV, 5; XVI, 28, 107.

Блинструп (он же **Биструк**), Антон Александрович, прусский подданный. Род. в 1839 г. Кузнец. По заявлению варшавск. обер-полицеймейстера, он через Ярошинского распространял между рабочими Привислинск. ж. дор. запрещен. литературу. Безрезультатно обыскан в дек. 1879 г. Привлечен к дознанию при ж. у. Варшавск. и Новоминск. уездов; на время дознания обязан подпискою о неотлучке. Дознание предполагалось прекратить.

МЮ 1880 № 8261.— Справ. листок.

Блиох, Александр Андреевич, еврей, принявший православие, кронштадтск. мещанин. Род. ок. 1862 г. Окончил приходск. уч-ще. Находился в переписке с Ив. Хмелевцевым, Ив. Суворовым, Я. Гринцером и др., имел частые тайн. свидания с Хмелевцевым. В февр. 1887 г. привлечен к дознанию при ж. у. г. Одессы по делу Ив. Хмелевцева, А. Карпенко и др. Содержался под стражею с 22 февр. по 20 июля 1887 г. По выс. пов. от 13 окт. 1888 г. подвергнут тюремн. заключению на 6 месяцев, с последующим подчинением негл. надзору на 2 года. Наказание отбывал в Петербургск. одиночн. тюрьме, куда был доставлен из Одессы. Освобожден, за окончанием срока, в мае 1889 г. Выбыл в Одессу, где подчинен негласн. надзору, прекращенному по распоряжению деп. пол. от 23 окт. 1892 г.

ДП III 1889, № 804; 1889, № 854; 1889, № 894; V 1883, № 3559 б, ч. 3.— МЮ 1886, № 10145.— Обзор XII, 144.— Ведомость XIII, 62.

Участники народов. движения. Сб. «Народовольцы» III, 291.

Блиох, Теофил Мартынович, крестьянин Калишск. губ. (мещанин г. Згержа?). По происхождению немец. Ткач в Згерже. В 1884 г. принимал участие в рабоч. кружках «Пролетариата» в Згерже; был одним из «старших»,

Т. М. Блиох.

С фотогр. 1884 г.

Из собр. Музея «Каторга и Ссылка».

«руководителей» в кружковой организации; присутствовал на собрании Рабоч. Комитета, на котором был оглашен смертн. приговор Ц. К. «Пролетариата» предателю Фр. Гельшеру. В 1884 г. арестован в Згерже и привлечен к дознанию, по оговору Пацановского, по делу «Пролетариата». Предан Варшавск. военно-окружн. суду по обвинению в причастности к убийству Гельшера. Приговором суда от 8—20 дек. 1885 г. присужден к лишению всех прав состояния и каторжн. работам на 16 лет. Увезен в Харьковск. центральн. тюрьму «Печенеги». В июне 1886 г., совместно с Иос. Гельшером и Л. Дегурским, подал прошение на выс. имя о помиловании. В марте 1887 г. отправлен на о. Сахалин, куда прибыл в сент. т. г. Помещен в тюрьме Александровск. округа. По применении к нему выс. указа 17 апр. 1891 г. срок каторжн. работ сокращен на треть. По постановлению Особ. совещания от 12 мая 1895 г. и 13 сент. 1896 г.г. к нему применены манифесты 14 ноября 1894 г. и 14 мая 1896 г. Уволен 4 авг. 1895 г. от каторжн. работ. Жил на посту Александровском и в сел. Михайловском. Занимался земледелием. В сент. 1899 г. перечислен в крестьяне. После занятия Саха-

лина японцами ждал сообщения с Николаевском, чтобы переехать на материк. Уехал с острова в конце 1905 г. После 1908 г. вернулся на Сахалин; умер там в 1915 г.

Сообщение А. А. Соловина.

ДП V 1885, № 6012, ч. ч. 8 и 12; 1896, № 40, ч. 2, лит. А; 1887, № 10003.— Справ. листок.— Обзор X, 109.— Бурцев, За сто лет, II, 125.

Варшавский процесс 29-ти, 44—46, 61, 63, 70, 92—98; 95—96, 157.—Мазовецкий, Процесс «Пролетариата», 7.—Очерки по истории социалист. движения в Польше, 54, 63.— В. Новицкий, Из воспоминаний жандарма, 239.—М. Маньковский, У подножья виселицы, 46, 47.— Ф. Кон, Сорок лет под знаменем революции, 88.

Хроника арестов. «Нар. Воля» XI—XII (1886) (Литература парт. «Нар. Воля». Ук.).—Хроника. «С родины на родину», I (1893), 8—9.— Ф. Кон, У подножия виселицы. «Был.» 1906, VIII, 136.—Л. Василевский (Плохоцкий), «Пролетариат» перед судом. «Был.»-1906, VII, 258, 260, 273, 276, 278, 280.— М. Тригони, После Шлиссельбурга. «Был.» 1906, IX, 52,56.—Р. Арский, Из истории соц.-рев. партии. «Пролетариат». «Крас. Летопись» 1923, VIII, 63—64, 67—69, 71, 74.— Е. Никитина, Список госуд. преступников на острове Сахалине. «Кат. и Сс.» 1926, VI (27),178.—Г. Лурье, Журнал безвременья. «Кат. и Сс.» 1931, VI (79), 149.

Блиох, Франц Теофилович, мещанин, сын Теоф. Блиоха. Род. ок. 1868 г. Фабричный рабочий (суконщик) в Згерже (Петроковск. губ.). Приятель К. Миттельшмидта. Привлекался к дознанию по делу парт.«Пролетариат», обнаруженн. в 1885 г. в Згерже и Лодзи (дело Ст. Будзинского и др.). Дознанием установлено, что он бывал на рабоч. собраниях в Згерже. По выс. пов. от 10 февр. 1888 г. подвергнут аресту при полиции на 3 месяца. По освобождении подчинен по распоряжению деп. пол. от 23 февр. 1888 г. негласн. надзору в Згерже. В апр. 1892 г. надзор прекращен.

МЮ 1887, № 10 003.—ДП III 1889, № 838.—Обзор XI, 82.—Ведомость XIII, 43.

Блонский, Федор Яковлевич.

См. «Семидесятые годы».

Блох, Герш, еврей, уроженц Белостока (Гродненск. губ.). Политический эмигрант. По показаниям Д. Барада, жившего в Цюрихе с 1887 по 1892 г., Блох в Цюрихе принадлежал к «Литературному Фонду» и был сторонником народовольцев. В 1893 г. переехал в Нью-Йорк, где работал на фабрике Крашевского. Был членом «всех еврейских революционных общ-в»; посещал собрания русских эмигрантов в редакции газеты «Free Russia». С 1896 г. жил в Филадельфии.

МЮ 1892, № 10549.—ДП III 1892, № 743; 1897, № 131.

Блох, Файвель-Гемпель Юделевич (Павел Юлианович), еврей, мещанин г. Белостока (Гродненск. губ.). Род. ок. 1863 г. Конторщик по профессии. Жил в Белостоке; хранил библиотеку местн. револ. кружка. Получал из-за границы контрабандою в течение 3—4 лет нелег. издания, которыми снабжал Ш. Шавель и др. лиц. Был в сношениях по транспортировке нелег. изданий с Вл. Либиным. На основании имевшихся агент. сведений обыскан в Белостоке 23 сент. 1887 г. Найдено значительное количество народовольч., чернопередельч. и др. литературы. Арестован (вместе с О. Ф. Беляевским, Ш. Любницким, С. Ленчевским) и привлечен к дознанию при Варшавск. ж. у. (при ж. у. Белостокск. и Бельск. уездов?) по делу Ш. Шавель, Ел. Гордон и др. по обвинению в принадлежности к революц. сообщ-ву и в распространении революц. изданий. Содержался под стражею с 24 сент. 1887 г. в Гродненск. тюремн. замке. По выс. пов. от 11 мая 1888 г. выслан под гласн. надзор в Вост. Сибирь на 10 лет. Отправлен из Москвы в нач. июля 1888 г. Прибыл 17 янв. 1889 г. в Якутск; временно оставлен в Якутск. округе. Отправлен 16 июля 1889 г. в Верхоянск. округ и водворен в Верхоянске. Принял участие 3 апр. 1893 г. в подаче верхоянск. окружн.

Ф. Ю. Блох.
С фотогр. 1888 г.
Из собр. Музея «Каторга и Ссылка».

исправнику письма «оскорбительного содержания», за что по приговору Якутск. окружн. суда подлежал аресту при полиции на 3 недели, но по манифесту 14 ноября 1894 г. освобожден от наказания. В виду болезни переведен в Якутск, куда доставлен 21 июня 1895 г. За отказ принять присягу на верность Николаю II изъят от действия манифеста 14 мая 1896 г. По постановлению Особ. совещания от 3 июня 1898 г. срок гласн. надзора продлен на 2 года с разрешением отбывать таковой в Евр. России, с целым рядом ограничений в выборе места жительства. Его ходатайство о разрешении жить в Белостоке отклонено. Продолжал жить в Якутске, где был представителем крупной торговой фирмы. В 1916 г. выехал в Енисейск. губ.

Сообщение Л. А. Кузнецова.—МЮ 1887 г., №№ 10080 и 10010.—ДП III, № 764 (1900); V. 1894, № 304; № 1896, 40, ч. 2, лит. Б.—Обзор III, 77; XIV, 65.— Ведомость XII, 40; XIII, 50; XIV, 50.— Список поднадз. 1889 г., 102.

В. Ногин, На полюсе холода, 8.

М. Кротов, Якутск. ссылка 70—80-х г.г., 168.—Участники народов. движения. Сб. «Народовольцы» III, 291.

Из мест ссылки и заключения. «Раб. Дело» 1900, № 6 (апр.), 83.—Н. Катин-Ярцев, В тюрьме и ссылке. «Кат. и Сс.» 1925, III (16), 139.—А.Макаревский, Полит. ссылка 1888 г. «Пути Рев.» 1926, II—III (5—6), 136.

Блохин, Николай Петрович, сын купца. Род. ок. 1865 г. Окончил Тамбовск. гимназию. Студент Петровск. ак-ии в Москве. За участие в студенч. беспорядках, происходивших в конце ноября 1887 г., исключен из ак-ии, выслан из Москвы и подчинен негл. надзору. Жил в Радоме, где служил в управлении госуд. имуществ. В 1890 г. освобожден от негл. надзора. В ноябре 1892 г. разрешено жить в Москве. К этому времени он—губернск. секретарь. Окончил курс Петровск. ак-ии. В 1901 г. титулярн. советник, сверхштатный чиновник особ. поручений Петерб. казенной палаты. Имел в виду получить должность податного инспектора.

МЮ 1887, № 10118.—ДП III 1892, № 9233.

Блуштейн, Илья Яковлевич, еврей, кишиневск. мещанин. Род. ок. 1861 г. Окончил реальн. уч-ще. Арестован 31 мая 1881 г. в Петербурге одновременно с Алексеем Ульяновым на основании агент. сведений, указывавших на него, как на соучастника Ульянова по агитации среди рабочих. Привлечен к дознанию при Петербургск. ж. у. в числе 85 лиц, обвинявшихся в пропаганде среди петерб. рабочих (дело П. Подбельского, Н. Коновкина и др.). Содержался под стражей в Доме предв. заключения с 31 мая по 21 авг. 1881 г.; по освобождении состоял под особ. надзором полиции. Дознанием не обнаружено данных к его обвинению. По соглашению м-ров вн. дел и юст. (от 19 мая 1882 г.) дознание о нем прекращено.

Справка (И. Блуштейн).—МЮ 1881, № 8710.—Справ. листок.— Обзор I; алф. 6.

«Блюм» —кличка в письме Г. А. Лопатина 1884 г. Н. М. Флерова (см.).

С. Валк, Распорядит. Комиссия и молод. парт. «Нар. Воли». «Кат. и Сс.» 1931, II (75), 134.

Блю[у]менфельд, Иосиф Соломонович. В 1884 г. привлекался по делу одесск. народовольческ. кружков (Г. Борзяков и др.).

См. «Словарь соц.-демократов».

Блюменфельд, Михаил Львович. Род. в 1865 г. В 1887 г.—студент 3-го курса Казанск. ветеринарн. ин-та. За участие в студенч. беспорядках исключен из ин-та по постановлению Совета ин-та от 4 дек. 1887 г. Выехал в Н.-Новгород. Окончил ветеринарн. образование в 1890 г. В 1900-х г.г. земск. ветеринар в Волоколамске (Московск. губ.).

ДП III 1887, № 662, ч. I.—Медиц. список.

Блюмкин. В 1886 г.—ученик Виленск. учительск. ин-та. В 1886 г. оказывал услуги виленск. народовольческ. организации.

Л. Аксельрод-Ортодокс, Из моих воспоминаний. «Кат. и Сс.» 1930, II (63), 28.

Бляйк-Бляйкер, Станислав. В 1883 г. студент 3-го курса юридич. фак-та Варшавск. ун-та. За участие в студенч. беспорядках, происходивших 5 и 6 апр. 1883 г., по приговору университетск. суда, уволен из ун-та на год, с правом поступления в друг. высш. учебн. заведения.

ДП V 1883, № 3903, т. 3.

Бобарыкин, Илья А. В 1883 г.—ученик 7-го кл. Ярославск. гимназии. В 1881—1882 г.г. вместе с Ф. Смирновым и др. стоял во главе гимназическ. кружка самообразования, собраниями которого руководил студ. Ив. Крапухин; организовал нелегальн. библиотеку; доставлял Ф. Смирнову революц. издания. Вместе с Ф. Смирновым и Н. Лыжиным печатал на гектографе. Обыскан в конце 1882—нач. 1883 г. Уехал из Ярославля.

Обзор XI, 66.

Ф. Смирнов, Отголоски «Нар.Воли» в Ярославле и Рыбинске в 1882—1887 г. г. Сб. «Народовольцы» III, 235—236 (И. А. Б-ин).

Бобахов, Мечислав. Вольнослушатель Петербургск. ун-та.В 1882 г. за участие в студенч. беспорядках по приговору университетск. суда уволен из ун-та.

ДП III, 1883, № 1346, ч. 1—2.

Бобкова (по мужу Началова), Анна Кузьминична. Род. ок. 1851 г. Акушерка. В 1881 г. привлекалась к дознанию по делу о распространении нелег. литературы в Николаевск. у. (Самарск. губ.). При обыске найден «Листок Нар. Воли». Содержалась под стражей в Самаре с 10 сент. по 15 ноября 1881 г., после чего освобождена под залог в 300 р. Изобличена в принятии участия в передаче Ив. Евсееву прокламации. По выс. пов. от 5 мая 1882 г. подвергнута тюремн. заключению на 6 месяцев с последующим подчинением гласн. надзору на 3 года в избранном месте жительства вне местностей, находящихся на положении усиленной охраны. В июне 1882 г. разрешено следовать за мужем, Мих. Началовым, высланным в Зап. Сибирь, и там отбыть тюремн. заключение. В июле 1882 г. водворена в Ялуторовске (Тобольск. губ.). В виду ее болезни, разрешена отсрочка в отбытии тюремн. заключения. Отбывала наказание в Ялуторовск. тюрьме, откуда освобождена, за окончанием срока, 27 мая 1883 г. По окончании срока гласн. надзора починена негласному. В сред. января 1886 г. прибыла в Казань. В 1889 г. подала прошение в деп. пол. о разрешении жить в Петербурге, давши слово не участвовать «ни в каких делах, запрещенных законом»; прошение было удовлетворено.

МЮ 1881, № 8608.—ДП III 1889, № 155.—Обзор 1,30; алф., 26.

Боборыкин, Алексей Никитич, из мещан. Род. ок. 1860 г. в Гомеле (Могилевск. губ.). В перв. пол. 1880-х г. г.—студент ист.-филол. фак-та Киевск. ун-та. В 1883 г., проживая в Ромнах (Полтавск. губ.), обратил на себя внимание «подозрительн. перепиской»; был заподозрен в чтении запрещен. книг. По распоряжению деп. пол. от 9 июня 1883 г. подчинен негласн. надзору в Гомеле. По окончании в 1883 г. ун-та со званием кандитата филологии, был учителем прогимназии в Измаиле (Бессарабск. обл.). С 1886 г.—учитель Азовск. прогимназии. По распоряжению деп. пол. от 10 февр. 1894 г. негласн. надзор прекращен. Был учителем в Бобровской и Острогожской прогимназиях, в Гомельской гимназии. В 1914 г.—инспектор Златоустовской гимназии.

ДП III-1884, № 1115; 1890, № 74, ч. 29.—Адрес-календарь на 1892, 1896, 1902, 1914 г. г.

Боборыкин, Андрей Иванович, сын священника. С подложным документом на это имя жил в Харькове в период между маем

1883 и янв. 1885 г. и ездил в 1884 г. из Киева в Одессу П. А. Елько (см.).

МЮ 1885, № 10939.

Бобохов, Вячеслав Николаевич, потомств. дворянин Полтавск.губ., сын акцизн. ревизора. Род. в 1862 г. Учился в Саратовск. гимназии; вышел из 5-го класса и поступил в сент. 1878 г. в Морск. уч-ще в Петербурге, откуда исключен в ноябре 1881 г. за самовольную отлучку и участие в студенч. вечеринке. В 1882 г. поступил вольнослушателем в Петерб. ун-т, откуда исключен в ноябре 1882 г. за участие в недозволенной студенч. сходке. Остался в Петербурге, предполагая готовиться в ин-т инженеров путей сообщения. 19 дек. 1882 г. был застигнут околоточн. надзирателем, пришедшим в комнату его и его сожителя вольнослушателя ун-та С. С. Степанова для проверки паспорта последнего, за гектографированием листков с заголовком «От Общ-ва помощи ссыльным и заключенным». При произведенном после этого обыске обнаружено значительное количество нелег. литературы, а также части и принадлежности гектографа. Арестован 19 дек. 1882 г. и привлечен к дознанию при Петербургск. ж. у. Не признал себя принадлежащим к противоправит. сообщ-ву и сознался лишь в сношениях с Общ-вом помощи ссыльным и заключенным. По выс. пов. от 20 июля 1883 г. выслан под гласн. надзор в Степ. ген. губ-ство на 2 года. Водворен в Акмолинске; осенью 1884 г. переведен в Усть-Каменогорск (Семипалатинск. обл.). По окончании срока гласн. надзора подчинен негласному. Выехал в Евр. Россию. В 1889 г. жил в Саратове. В том же году выехал по паспорту за границу; вернулся в 1890 г. Негласн. надзор прекращен по циркуляру деп. пол. от 11 дек 1892 г.

МЮ 1883, № 11060.—Справ. листок.—ДП III 1889, №№140 и 1366; 1890, № 74, ч. 50; 1883, № 3559 б, ч. 3; 1884, № 5748.—Обзор V, 33; VII, 70.—Список поднадз. 1884 г., 5.

Н. К-н, Материалы по истории ссылки в Степн. край, 13—14.—Участники народов. движения. Сб. «Народовольцы», III, 291.

Хроника арестов. «Листок «Нар. Воли» I (1883) (Литература парт. «Нар. Воли». Ук.).—И. Белоконский, К истории политич. ссылки 80-х г. г.. «Кат. и Сс.» 1927, II (31), 145.

Бобохов, С., ученик Саратовск. гимназии. В 1886—1887 г.—участник саратовск. кружка самообразования «лавристского» типа.

Из автобиографии И. И. Майнова (Из Архива народовольч. кружка при Всес. Общ-ве политкаторжан).

«Бобр»—революц. кличка в сред. 1880-х г.г. Ал-дра Ипп. Дембского (см.).

Список разыскиваемых лиц 1899 г., 231.

Бобров, Николай Иванович, сын причетника. Род. в 1863 г. Воспитанник Вологодск. фельдшерск. школы. При обыске у него 23 февр. 1880 г. найдена книга «Парижская Коммуна» и листки с выписками из сочин. Флеровского. Привлечен к дознанию при Вологодск. ж. у. Содержался под стражей с 23 февр. по 1 марта 1880 г., когда был освобожден и возвращен в школу под особо бдительный надзор учебн. нач-ства. На допросе показал, что книгу «Парижск. Коммуна» оставил ему вместе с лекциями фельдшер Друганов. По соглашению м-ров вн. дел и юстиц. (до 25 февр. 1881 г.) дело о нем прекращено, с учреждением за ним на год негласн. надзора полиции.

МЮ 1880, № 8343.—Справ. листок.

Бобровский—фамилия, под которою жил в Швейцарии в сред. 1880-х г.г. А-др Иппол. Дембский (см.).

Список разыскиваемых лиц 1899 г., 229.

Бобровский, Константин Петрович, отст. канц. служитель. С подложным паспортом на это имя жил в Москве в 1885 г. после бегства из ссылки С. Ф. Михалевич (см).

МЮ 1885, № 10885.—ДП III 1885, № 24, ч. I.

Бобровский, Лев Семенович, сын действ. статск. советника. Род. 17 марта 1866 г. Окончил Морское уч-ще в Петербурге. Мичман 6-го флотск. экипажа. В 1885—1886 г.г. при-

Л. С. Бобровский.
С фотогр 1887 г.
Из собр. Музея «Каторга и Ссылка».

надлежал к кружку гардемаринов; участвовал в обсуждении программы, хранил у себя нелег. издания, был избран в члены «Центрального кружка». При производстве в офицеры внес в пользу кружка 10 р. Арестован 23 янв. 1887 г. и привлечен к дознанию, возникшему в 1886 г. при Петербургск. ж. у. по делу о военно-революц. кружках (дело Н. Шелгунова, М. Брагинского и др.). Содержался под стражей с 20 янв. 1887 г. в Петропавловск. крепости. По выс. пов. от 11 и 22 авг. 1887 г. предан военному суду. Приговором Петербургск. военно-окружного суда от 18 окт. 1887 г. присужден к лишению всех прав состояния, воинск. звания и к ссылке на поселение в не столь отдаленн. места Сибири. По выс. конфирмации от 15 ноября 1887 г. это наказание заменено разжалованием в матросы с тем, чтобы не представлять его к производству в унт.-офицеры ранее двух лет, а в офицеры ранее трех лет, за исключением случаев особых отличий. «Передан» 18 ноября 1887 г. из Петропавловск. крепости в распоряжение Петерб. коменданта. Назначен матросом

в Аму-Дарьинск. флотилию. Произведен 17 мая 1890 г. в квартирмейстеры. Выс. приказом 29 февр. 1891 г. произведен в мичманы. Зачислен в 29-й флотск. экипаж. В 1896 г. вышел в запас. В 1898 г., живя в Дармштадте, учился в высш. техническом училище и, по сведениям иностран. агентуры, собирал деньги для отправки в Россию нелег. литературы. Летом 1901 г. выехал в Россию, служил инженером на разн. предприятиях. В 1905 г., работая инженером на Надеждинском заводе Богословского Горно-заводского Общества на Урале, реорганизовал клуб служащих в клуб рабочих и служащих, организовал в этом клубе лекции по политическим вопросам. В октябре 1905 г. переведен на Сосьвинский завод, где, благодаря своему влиянию на рабочих, предотвратил угрожавший после объявления манифеста 17 октября черносотенный погром. В марте 1906 г. по распоряжению Пермского губернатора уволен со службы на Сосьвинском заводе и выслан из пределов губернии в 24 часа за деятельность среди рабочих.

В начале 1908 года в Москве был два раза арестован по распоряжению Тульского жанд. упр. и Ряжского жанд. управл. по обвинению в предоставлении своего адреса военной с.-д. организации, но был оба раза скоро выпущен. 27 февраля 1917 г. (будучи призванным на военную службу из отставки) явился в Госуд. Думу предложить свои услуги для содействия перевороту. Был отправлен Военным комендантом Госуд. Думы, лейтенантом Филипповским (с.-р.) с отрядом солдат в 200 человек на Николаевский вокзал для оказания сопротивления ожидавшимся контр-революционным отрядам. Вступил в управление вокзалом как первый революционный комендант. Явился во Вр. Комитет Гос. Думы с докладом о том, что Николай II, согласно полученной телеграммы, едет из ставки в Петербург. В 1917 г. работал в Главн. Управл. Кораблестроения в Птб., затем в Стройсвири, Волховстрое и Свирстрое, где служит и в 1932 г.

Сообщение Л.С. Бобровского.—МЮ 1886, № 10319. —ДП III, 1890, № 74, ч. 70; 1892, № 139; V 1886/87, № 6753, ч. I.—Список 1884—1887 г. г., л. 78 об.—Обзор XI, 52; XII 53, 114, 165.

С. Никонов, Жизнь студенчества и революц. работа 80-х г. г. Сб. «Ал. Ил. Ульянов и дело 1 марта 1887», 139.—Участники народовольч. движения. Сб. «Народовольцы» III, 291.—В. Б [артенев], Воспоминания петербуржца о второй полов. 80-х г.г. «Мин. Годы» 1908, 186.—В. Невский, Группа «Освоб. Труда» в период 1883—1894 г.г. «Ист. Рев. Сборник» II (1924), 57.

Бобылев. Сын смотрителя арестантских рот во Владимире. В 1880 г. бывал во Владимире на квартире М. Цветаева и Миловзорова, где собирался тайн. кружок, организованный Аппельбергом.

МЮ 1881, № 8586.

Бобылев, Федор, рабочий ткацк. фабрики Иродова и Маругина в Ярославск. у. Один из зачинщиков стачки 22—25 ноября 1888 г. Арестован 25-го ноября.

«Стачки 1881—1895 г. г.», 87.

Бовшик, Григорий (Михаил ?) Григорьевич, мещанин г. Канева (Киевск губ.). Род. ок. 1846 г. Плотник по ремеслу. Привлечен к дознанию, производившемуся при ж. у. г. Одессы в 1881 г. по делу о революц. кружках (дело М. Дрея, С. Майера и др.). Содержался под стражею с 23 авг. по 21 сент. 1881 г. По освобождении состоял под особ. надзором полиции. По показанию В. Меркулова, принадлежал в Одессе к слободскому кружку; по собственному признанию на допросе, посещал сходки у Горяинова и обучался географии у С. Лиона, а также был на собрании весною 1881 г. в квартире Карлова, где обсуждалось предложение Костюрина об устройстве нового кружка. По выс. пов. от 6 окт. 1882 г. подчинен гласн. надзору на год по месту родины или приписки.

МЮ 1882, № 9250.—Справ. листок.—Обзор II, 48, 58; V, 49.

Богаевский, Константин Николаевич, дворянин, сын штабс-капитана. Род. ок. 1862 г. в Полтавск. губ. Студент Петровск. ак-ии в Москве. В 1886 г. обыскан; постановлено допросить его, если окажется необходимым, в качестве свидетеля по делу о тайн. типографии, обнаруженной в Москве (дело Н. Дмитриева, Н. Сиповича и др.). В 1888 г. и сл. годах участвовал во всех сходках, бывших в Петровск. ак-мии. По показанию Н. Смерчинской, она получила от него нелег. издания, взятые у ней при обыске. За участие в студенч. беспорядках, происходивших в марте 1890 г., уволен из ак-мии и выслан из Москвы. Подчинен негласн. надзору в Лубенск. у. (Полтавск. губ.). В том же году надзор прекращен, и Б-ий окончил академию. В февр. 1891 г. заболел психически и помещен в Московск. Преображенск. больницу. Умер в больнице 16 окт. 1892 г.

ДП III, 1890, № 720.—МЮ 1892, № 10522.

Богатько, Дарья Осиповна, дворянка, дочь полковника. Род ок. 1867 г. Слушательница акушерск. курсов в Харькове. При обыске 3 авг. 1885 г. в Харькове найдены несколько рукописн. революц. стихотворений, выписки из «Вестника» и «Календаря» «Нар. Воли» и перечень фамилий госуд. преступников. Привлечена к дознанию. Содержалась под стражей до 2 окт. 1885 г.; по освобождении состояла под особ. надзором полиции. На допросе давала уклончивые объяснения. По выс. пов. от 19 марта 1886 г. подчинена гласн. надзору в избранном ею месте жительства в течение года. В апр. 1886 г. привлечена к дознанию при Харьковск. ж. у. по делу «группы революц. народников» (дело Л. Лойко, С. Балабухи, Рклицкого и др.) в виду нахождения ее адреса у Грабовского. Находилась под стражею с 20 апр. по 3 июля 1886 г. По выс. пов. от 13 мая 1887 г. выслана под гласн. надзор на 5 лет в одну из сибирск. губерний, по усмотрению м-ра вн. дел.

МЮ 1886, №№ 10124 и 10147.—Доклады 1886, I, 307—309.—Справ. листок.—Хроника, 303.—Обзор XI, 91; XII, 174.

Участники народов. движения. Сб. «Народовольцы» III, 291.—С. Мазуренко, От «Черн. Передела» до коммун. партии. «Пути Рев.» 1926, II—III (5—6), 23.

Богдан, Василий Семенович, сын казака. Окончил курс в Уманском уч-ще земледелия и садоводства. В 1888 г. поступил в Моск. Петровск. ак-мию, которую окончил. Был заподо-

зрен в политич. неблагонадежности в 1884 г. во время пребывания в Умани; повидимому, был близок к украинофилам. В 1889 г. арестован, как принимавший участие в студенч. беспорядках в Петровск. ак-ии. В 1890—1891 г.г. во время производства дознания при Московск. ж.у. по делу о рассылке революц. изданий («Кара», «Новые подвиги сибирск. палачей», «Революц. Союз»), у Б-на, вследствие его близкого знакомства с привлеченным по этому же делу Ал-дром Синицыным, произведен безрезультатн. обыск в ночь на 14 февр. 1891 г. В том же году имелись агент. сведения о посещении им сходок какого-то революц. кружка в Москве и о вхождении в состав «Русско-Кавказского кружка». В 1893 г. деп. пол. признал нежелательным его поступление на службу управляющим казенным имением в Люблинск. губ., и допущение его на службу в Ново-Александрийск. ин-т., как и вообще допущение к педагогическ. деятельности. В 1895—1896 г. заведывал хозяйством опытной станции в Новоузенск. у. (Самарск. губ.). В 1902 г. заведывал Костычевской опытной станцией. В 1914 г. служил в Самаро-Уральск. управлении госуд. имуществ.

ДП III 1893, № 941.—МЮ 1890, № 10715.—Адрес-календарь на 1902 и 1914 г. г.—Л. Меньщиков, Охрана и революция, I, 151.

Богданов. С паспортом на эту фамилию был арестован в Москве в нач. февр. 1882 г. Рост. Петр. Эрнст (см.).

МЮ 1883, № 11020.—Обзор III, 30.

Богданов, Аверкий Богданович, крестьянин дер. Садов (Крестецк. у., Новгородск. губ.). Род. ок. 1867 г. Служил столяром в Зимнем дворце и жил в одном помещении с Ст. Халтуриным. Привлечен к дознанию по делу о взрыве в Зимнем Дворце. Содержался под стражею с 5 февр. по 23 июня 1880 г. По соглашению м-ров вн. дел и юстиц. (до 2 июля 1881 г.), дело о нем прекращено.

МЮ 1879, № 7935.

Богданов, Геннадий Петрович, сын ржевского купца. Род. ок. 1867 г. В 1884 г.—ученик 7-го класса Тверск. гимназии. Привлечен к дознанию, возникшему при Тверск. ж. у. в мае 1884 г., по делу о распространении среди учеников тверск. гимназии революц. изданий (дело Дм. Николаевского, Я. Русина и др.). На время дознания обязан подпиской о невыезде. По показаниям Я. Русина и В. Мацкевича, принимал участие в переписке химич. чернилами для гектографа революц. изданий и передавал эти издания другим ученикам гимназии. На допросе показал, что получал революц. издания от Ив. Каменского. По выс. пов. от 31 окт. 1884 г. подвергнут аресту на неделю.

МЮ 1884, № 10876.—Справ. листок.

Богданов, Дмитрий Семенович из крестьян Порховск. у. (Псковск. губ.). Род. ок. 1864 г. Студент Петровск. ак-ии в Москве. По распоряжению деп. пол. от 7 марта 1882 г. подчинен негл. надзору полиции, т. к. был замечен в переписке «вредного» направления. В 1886 г. имелись сведения, что он принадлежал к народовольч. кружку Сергея Капгера; подчинен особ. наблюдению, выяснившему его сношения с кронштадск. военной учащейся молодежью. По сведениям Петерб. охран. отделения, во время своего пребывания в Петербурге в ноябре 1886 г. посещал Арс. Хлебникова и Рев. Шмидову. По данным негласн. наблюдения, 4 и 8 дек. 1886 г. виделся в Москве с Н. Богоразом. В февр. 1887 г. обыскан и привлечен к дознанию при Московск. ж. у. по делу о сношениях с Н. Богоразом и С. Коганом (дело Фундаминского, Ал-дра Орлова и др.). Еще до привлечения к дознанию окончил в 1886 г. ак-ию со званием действ. студента лесоводства и был зачислен пом. лесничего Московско-Тверск. упр-ния госуд. имуществ; по привлечении к дознанию, уволен. Содержался под стражей с 7 февр. по 17 авг. 1887 г. Затем был отдан на поруки матери. По выс. пов. от 6 апр. 1888 г. подвергнут одиночн. тюремн. заключению на 8 месяцев. Наказание отбывал в Петербургск. одиночн. тюрьме. По освобождении 27 дек. 1888 г. из тюрьмы подчинен негл. надзору. Получил разрешение жить с нач. 1889 г. с родными в Кронштадте. В 1889 г. деп. пол. считал возможным его определение на госуд. службу по лесному ведомству в одной из отдаленных местностей. Выехал в авг. т. г. в Тифлис. В 1894 г. приехал из Новороссийска в Вологду, где служил сначала старшим ревизором по Вельск. у. в упр-нии госуд. имуществ Вологодск. губ., а затем старш. лесным ревизором при том же упр-нии. В 1901 г. назначен пом. управляющего госуд. имущ. Вологодск. губ. По распоряжению деп. пол. от 28 июня 1901 г. негл. надзор прекращен. В 1910 г. был пом. управляющего госуд. имуществами Олонецк. губ., в 1914 г. был на той же должности в Смоленско-Витебском управлении.

МЮ 1886, № 10317; 1887, № 10064.—ДП III, 1882, № 771; 1889, № 1234; 1890, № 74, ч. 44.—Обзор, XII, 43, 125.—Ведомость XIII, 48.
Л. Меньщиков, Охрана и революция, I, 22.—Участники народов. движения. Сб. «Народовольцы» III, 291.

Богданов, Капитон Васильевич, мичман Черноморского флота. В 1882 г. вступил в организованный И. П. Ювачевым в Николаеве народовольческ. кружок морск. офицеров.

И. Миролюбов (Ювачев), Восемь лет на Сахалине, 139, 142.— Селиванов, Моряки-народовольцы, 107.—И. Ювачев, Из воспоминаний старого моряка. «Морск. Сборн.» 1927, X, 83.

Богданов, Николай Иванович, новгородск. мещанин. Род. ок. 1853 г. Обвинялся в разрушении квартиры ткацк. мастера, харчев. лавки, хлебопекарни и в разграблении находившегося в этих помещениях имущества во время беспорядков на Никольск. мануфактуре С. Морозова в янв. 1885 г. Судился 23—27 мая 1886 г. Владимирск. окружн. судом по уг. отделению (в числе других 33 лиц). Оправдан.

Морозовская стачка, 227.

Богданов, Николай Терентьевич, сын священника Пермск. губ. Род. ок. 1864 г. В 1883 г.—ученик 6-го класса Пермск. реальн. уч-ща. Арестован в числе многих других лиц 4 дек. 1883 г. на вечеринке на Мотовилихинск. заводе. В виду задержанного его письма к товарищу, в котором он выражал революц. мысли, привлечен к дознанию по делу о пермск. революц. кружке (дело Казакова, Померанцева

и др.). Содержался под стражей по 7 янв. 1884 г., когда свобожден на поруки. На допросе показал, что письмо им написано под влиянием знакомства с Панновицем (привлеч. к тому же делу), снабжавшим его нелег. газетой «Школа». По соглашению м-ров вн. дел. и юстиц. (до 11 мая 1885 г.) дело о нем прекращено.

МЮ 1883, № 11332.—Справ. листок.—Обзор VII, 61. Арестная хроника. «Нар. Воля» X (1884), (Литература парт. «Нар. Воля». Ук.)

Богданов, Павел Игнатьевич. Род. ок. 1860 г. Столяр на фортепианн. фабрике в Петербурге. Летом 1882 г. входил в народов. кружок (обыкновенно собиравшийся на его квартире), с которым занимался В. А. Бодаев. В 1883 г. продолжал участвовать в рабочих народовольч. кружках; был сторонником «Молод. Нар. Воли». Летом 1884 г. вместе с Н. М. Флеровым отправился на прием к мин-ру вн. дел Д. А. Толстому для совершения террористич. акта от имени «Молод. «Нар. Воли»; не были приняты министром. В 1885 г. в его квартире, на Вульфовой улице, на Петерб. стороне, собирался рабочий кружок, с которым вел занятия М. В. Брамсон. Оттуда Б. переехал в Измайловский полк, и осенью 1885 г. устроил на своей квартире типографию, в которой было отпечатано письмо Маркса к Михайловскому. Арестован в нач. янв. 1886 г. в Петербурге; скоро выпущен.

И. П о п о в, Революц. организации в Петербурге в 1882—1885 г.г. Сб. «Народовольцы» I, 53, 77.— М. Б р а м с о н, Отрывки из воспоминаний. Там же, 84, 85.—В. Б о д а е в, Н. М. Флеров и «подготовительная группа партии «Нар. Воли». Сб. «Народовольцы» II, 19, 23.—Участники народов. движения. Сб. «Народовольцы» III, 291.

Хроника револ. борьбы. «Лист. «Нар. Воли» III (1886) («Литература парт. «Нар. Воли». Ук.).— «Вестник «Нар. Воли» V (1886), 148.—С. В а л к, Распорядит. комиссия и Молод. парт. «Нар. Воли». «Кат. и Сс». 1931, II (75), 128.

Богданова (по мужу П а н о в а), Анна Дмитриевна, дочь фельдшера. Род. ок. 1863 г. в Коврове (Владимирск. губ.). Окончила Иркутск. гимназию. Слушательница Московск. Лубянск. женск. курсов, а затем курсов при воспитательн. Доме. Была в сношениях с рядом неблагонад. лиц (Кл. Осташкина, Клинг, Н. Лохов и др.); давала приют П. Муханову; в ее и Евг. Завадской квартире происходили собрания и конспират. свидания П. Муханова с С. Ивановым и Б. Оржихом. Арестована в Москве 5 февр. 1886 г. и привлечена к дознанию по делу П. Муханова и др. Содержалась под стражей по 19 мая и затем снова с 12 сент. 1886 г. По выс. пов. от 2 ноября 1887 г. выслана под гласн. надзор на 5 лет в один из северовосточн. уездов Вологодск. губ. Вышла замуж за поднадзорного б. студента Ник. Панова. Водворена на жительство в Сольвычегодске. В апр. 1890 г. разрешен на год отпуск в Грязовец, где жил ее муж. В дальнейшем по ходатайству ее мужа ей разрешено остаться в Грязовце, до окончания срока гласн. надзора. В ноябре 1892 г. освобождена от гласн. надзора, за окончанием срока, и по распоряж. деп. пол. от 18 ноября 1892 г. подчинена негласному с воспрещением жительства в университетск. городах, в Н.-Новгороде, в Тверск. и Саратовск. губ. в течение двух лет. Жила с мужем последовательно в Данилове, в Юрьеве и в Ярославле, где ее муж был врачом. По циркуляру деп. пол. от 12 марта 1903 г. освобождена от негл. надзора.

МЮ 1886, № 10161; 1887, № 9948.—ДП III 1889, № 1064; 1892, № 976, ч. 2.—Обзор XI, 67; XII, 184.—Список поднадз. 1888 г., 17; 1889 г., 16. Участники народов. движения. Сб. «Народовольцы», III, 291.

Хроника револ. борьбы. «Листок «Нар. Воли» III (1886) (Литература парт. «Нар. Воли». Ук.).—Хроника. «Вестн. «Нар. Воли», V (1886), 150.

Богданович, А. Е., учитель. В 1885 г. активно участвовал в минск. народовольческ. кружке, организованном Ефимом Хургиным.

Н. Б у х б и н д е р. История еврейск. рабоч. движения в России, 44, 45.—Е. Г у р в и ч, Еврейское рабоч. движение в Минске в 80-х годах. Сб. «Революц. движение среди евреев» I, 41, 47.

Б. С т р у м и л л о, О Вл. Ив. Слепяне... «Кат. и Сс». 1930, X (71), 198.

Богданович, Александр Дмитриевич, сын подпоручика. Студент Петербургск. ун-та. В дек. 1887 г. по распоряжению м-ра нар. просв. уволен из ун-та за участие в студенч. беспорядках, происходивших 9—10 дек. 1887 г. Выбыл в конце дек. т. г. в Витебск. губ.

ДП V 1887, № 7256, ч. I.

Богданович, Ангел Иванович, дворянин, сын уездн. судьи. Род. 4 окт. 1860 г. в г. Городке (Витебск. губ.), в литовско-польск. семье. Окончил Нижегородск. гимназию. В 1880 г. поступил на медиц. фак-т Киевск. ун-та.

А. И. Богданович.

С фотогр. 1883 г.
Из собр. Музея «Каторга и Ссылка».

В нач. 1882 г. или в конце 1881 г. вошел в киевск. народов. группу молодежи, руководимую Ис. Левинским. Вел пропаганду среди рабочих; хранил типографск. шрифт, который накануне своего ареста успел перенести к студ. Залкинду. Арестован 6 апр. 1882 г. на улице вместе с И. Левинским. При аресте пытался бежать. При обыске в его квартире найдены

остатки шрифта (81 тип. точка), случайно завалившиеся в щель, а также революц. издания, оттиски печатей разных присутств. мест, записная книжка с шифр. записями. Привлечен к дознанию при Киевск. ж. у. по делу о киевск. революц. кружках (дело 69 лиц—Н. Геккера, Ис. Левинского и др.). Во время дознания содержался в киевск тюремн. замке. На допросе показал, что все, найденное у него, он получил на хранение от Ис. Левинского, которого он знал под фамилией Ланге. В тюрьме принял участие в беспорядках при отправке 24 февр. 1883 г. Н. Геккера в карцер. По выс. пов. от 6 апр. 1883 г. предан суду по обвинению в принадлежности к революц. сообщ-ву. Приговором Киевск. военно-окружн. суда от 14 авг. 1883 г. (приговор объявлен 18 авг.), за недоказанностью обвинения, оправдан. По распоряжению киевск. ген. губ.-ра воспрещено жительство в пределах киевск. ген. губ-ства. Выехал в Н.-Новгород, где подчинен по распоряжению деп. пол. от 3 дек. 1883 г. негл. надзору. Не был принят в Казанск. ун-т. В 1884 г. виделся в Н.-Новгороде с А. Н. Бахом. В 1888 г. помогал бежавшему из Сибири А. Бычкову восстанавливать разбитую деятельность партии. Потом отошел от народов. движения. Писал в поволжск. газетах. В 1887 г. переехел в Казань, где был редактором «Волжск. Вестника»; сотрудничал в «Казанск. биржев. листке». В 1893 г. переехал в Петербург. Негл. надзор прекращен по распоряжению деп. пол. от 20 дек. 1893 г. Недолго работал в «Русск. богатстве», потом перешел в «Мир божий», где с 1894 г. стал вести и редакционную работу (секретарь редакции). Летом 1893 г. участвовал в Саратове на конференции при обсуждении основания партии «Народного Права». В конце февр. 1894 г. приехал в Орел для участие в Совете партии. Был одним из авторов манифеста партии; написал изданную партией брошюру «Насущный вопрос». В 1895—1896 г. г. имел отношение к сборнику «Наше время» и газете «Борьба» (по сообщению Ек. Прейс жандарм. полковнику, Б-ч вел с нею переговоры о напечатании в лахтинск. тайн. типографии номера «Борьбы»). Помещал в «Мире божьем» многочисленные критические статьи, приближавшиеся к марксизму («Критические заметки», с подписью «А. Б.»). В апр. 1901 г. подвергался аресту. По закрытии в 1906 г. журнала «Мир божий» перешел в «Современный мир», где нес редакционную работу. Умер 24 марта 1907 г. в Петербурге.

Справка (Воскресенский, Дефорен, Н. Сажин).—МЮ 1882, № 9428; 1883, № 11101.—Справ. листок.—ДП III 1883, № 1400; 1884, № 1010; 1890, № 74, ч. 70; V 1883, № 4262, ч. 1.—Обзор III, 49, 89; VII, 67; XV, 111.—Бурцев, За сто лет, II, 117.—Хроника, 214, 246.—Владиславлев, Русские писатели (приводится библиография).—Словарь Граната, т. 40, с. 64, 612 (автобиографии А. Гедеоновского, В. Чуйко).—С. Венгеров, Список.—Сборник «Рус. ведомости».—В. Б (огучарский), Анг. Ив. Богданович. «Был.» 1907 IV, 300—301.—Больш. сов. энциклоп., VI.—Литер. Энциклопедия, I.

М. Балабанов, К истории рабочего движения, на Украине (Ук.)—А. Бах, Записки народовольца (Ук.).—С. Елпатьевский, Воспоминания, 224, 268.—Н. Кулябко-Корецкий, Из давних лет, 172.—Народовольч. организации в Киеве с осени 1880 по апр. 1883 г. Сб. «Народовольцы» I, 168, 170.—И. Попов, Необходимые поправки. Сб. «Народовольцы» II, 210—211.—Э. Пименова, Дни минувшие, 158—162, 165—166, 172.—Участники народов. движения. Сб. «Народовольцы» III, 291.

Хроника арестов. «Лист. «Нар. Воли» I (1883) (Литература парт. «Нар. Воля», 193.).—Хроника арестов. «Лист. «Нар. Воли» II (1883) (там же, 207).—Хроника революц. борьбы. «Вестник Нар. Воли» № 2 (1884), 162.—Хроника революц. борьбы. «Вестник русск. революции» 1901, № 1, ст. 88.—Хроника револ. борьбы. «Листок «Рабочего Дела» 1901, VIII (июль), 26.—О. Аптекман, Партия «Народного Права». «Был.» 1907, VII, 196, 199, 200, 202, 204.—С. Мицкевич, На грани двух эпох. «Пролет. револ.» 1923, II (14), 40, 49.—А. Макаревский, Из истории революц. движения 1885—87 г.г., там же, стр. 90.—Глеб Успенский в его переписке. «Гол: Минувшего» 1915, VII—VIII, 209—211 (Письмо А. И. Богдановича).—А. Бычков. Дело о революц. кружках 1879—1881 г. г. в Киеве. «Лет. Рев.» 1924, II, 39, 47; III, 166—170.—Л. Залкинд, Воспоминания народовольца. «Кат. и Сс.» 1926, III (24) 91.—А. Бычков, Два побега. «Кат. и Сс». 1926, III (24), 171.—С. Лившиц, Подпольные типографии 60-х—80-х г.г. «Кат. и Сс.» 1929, 1 (50), 77, 78.—Л. Федорченко (Н. Чаров), В тюрьме и ссылке. «Кат. и Сс.» 1929, II, 50, 101.—И. Попов, Памяти Л. С. Залкинда. «Кат. и Сс.» 1929, XI (60), 173.

Богданович, Антон Теофилович, поляк, мещанин г. Тыкоцина (Мазовецк. у., Ломжинск. губ.). Род ок. 1859 г. Окончил Ломжинск. гимназию. В 1883 г.—студент 2-го курса медиц. фак-та Варшавск. ун-та. За участие в студенч. беспорядках, происходивших 5 и 6 апр. 1883 г., по приговору университетск. суда исключен из ун-та на 2 года без права поступления в друг. учебн. заведения. Подчинен на основании циркуляра м-ра вн. дел от 9 апр. 1882 г. негласн. надзору полиции в Тыкоцине. В 1884 г. выехал за границу для лечения во Франции. В 1895 г.—доктор медицины; жил в Париже.

ДП V 1883, № 3903, т. 3.

Богданович, Артур Иосифович, дворянин Витебск. у., сын землевладельца (получал с имения 15000 р. дохода в год.) Род. ок. 1865 г. Студент Ново-Александрийск. ин-та. В 1887 г. за участие в студенч. беспорядках и буйстве исключен из ин-та. Подчинен негл. надзору полиции, прекращенному по распоряжению деп. пол. от 26 окт. 1892 г. В 1890 г. выезжал по паспорту за границу.

ДП III 1887, № 813; V 1883, № 3559 б, ч. 3.

Богданович, Николай Степанович, сын священника Миргородск. у. (Полтавск. губ.). Род. в 1860 г. В 1883 г.—ученик 6-го класса Полтавск. дух. сем-рии. Находился 12 марта 1883 г. в числе других гостей у Л. А. Сенькевич, когда к ней пришли с обыском. При личном обыске у него найдена речь Петра Алексеева. Привлечен к дознанию по делу о распространении в Полтаве революц. изданий. Содержался под стражей с 13 марта по 9 июня 1883 г., а затем отдан на поруки. Исключен из сем-рии. По выс. пов. от 23 ноября 1883 г. подчинен гласн. надзору полиции на 2 года. В 1884 г. жил под гласн. надзором в с. Зуевцах (Миргородск. у.).

МЮ 1883, №№ 11168 и 11204.—Справ. листок.—ДП V, 1883, № 425; 1884, № 5205.—Обзор VI, 66; VII, 70.—Список поднадз. 1884 г.—Б. Титлинов, Молодежь и революция, 39.

Богданович, С. В 1883-84 г. была членом киевск. украинск. народнического кружка курсисток.

М. Бернштам-Кістяковська, Україн.

гурткі в Київі др. половини 1880-х та поч. 1890-х років. «За сто літ» III, 260.

Богданович, Юрий Николаевич, дворянин Торопецк. у. (Псковск. губ.), сын торопец. землевладельца. Род. 1 апр. 1849 г. в сельце Никольском (Торопецк. у.). Учился в Псковск. гимназии; окончил Землемерно-таксаторск. классы в Псковэ. Поступил в 1869 г. на службу в качестве уездн. землемера Великолуцк. у., получивши чин коллежск. регистратора. Летом 1871 г. посещал во Пскове

Ю. Н. Богданович.

С фотогр. 1882 г.

Из собр. Музея «Каторга и Ссылка».

собрания в квартире Ап. Ник. Лидовой, где читались социалистич. книги и проводились антиправит. идеи. За ним, как и за другими участниками собраний, был установлен негласн. надзор. В том же году подвергнут обыску; по распоряжению псковск. губ-ра запрещено посылать его в летние командировки. Вышел в отставку и поступил вольнослушателем в мед.-хир. ак-ию в Петербурге; сошелся там с членами кружка чайковцев (Клеменцем и др.). В 1873 г., во время самарск. голода, вышел из ак-ии и отправился в Самарск. губ. для практического ознакомления с народн. жизнью. Незадолго до отъезда арестован в Петербурге и пробыл под арестом две недели; допрошен в связи с долгушинск. делом. По освобождении обязан подпискою о сообщении своего адреса. В Самарск. губ. обошел пешком голодающ. местности Новоузенск., Николаевск. и Бузулукск. уездов. Бывая в Самаре, жил у Е. Е. Лазарева. Летом 1874 г. уехал из Самарск. губ. в имение своего брата Николая в с. Воронино (Торопецк. у.), где работал в кузнице и в течение года хорошо изучил кузнечн. ремесло. По его указаниям брат его принимал в кузницу рабочими и друг. революционеров (А. К. Соловьев, Адр. Фед. Михайлов и др.). Вскоре после приезда из Самары в Воронино безрезультатно обыскан. В 1875 г. ездил в Москву, где принимал участие в совещании революционеров, имевшем целью объединение различных кружков. По возвращении из поездки открыл свою кузницу и слесарн. мастерскую, которую вскоре пришлось оставить. Перешел на нелегальн. положение вследствие возможности привлечения по делу о пропаганде в Империи («193-х»). Летом 1876 г. принимал участие в устройстве побега П. А. Кропоткина из Николаевск. госпиталя в Петербурге. Осенью 1876 г. в Петербурге, вместе с А. И. Иванчиным-Писаревым и Н. И. Драго, выработал программу революц. деятельности в народе. Участвовал в казанск. демонстрации 6 дек. 1876 г. в Петербурге. Арестован на улице и отведен в полиц. участок, откуда скоро выпущен, удачно прикинувшись ни в чем не повинным мещанином, захваченным случайно. При возникновении общ-ва «Земля и Воля» вошел в группу «сепаратистов» (В. Н. Фигнер, А. И. Иванчин-Писарев, Н. И. Драго и др.), стоявшую в самых близких отношениях к «Земле и Воле». В янв. 1877 г. принимал участие в организации побега В. Ивановского в Москве. В 1877 г. уехал с целями пропаганды в Самарск. губ. Жил некоторое время в Самаре, где работал на заводе Бенке. Разыскивался по циркуляру деп. пол. от 10 мая 1877 г. С 15 июня под именем Марка Ник. Платонова служил помощником волост. писаря в Богдановск. вол. (Бузулукск. у.) (писарем был Иванчин-Писарев «Лебединцев»). В сент. или окт. т. г. перешел на ту же должность в Страховск. вол. под фамилией мещан. Белобородова; назначен 5 дек. 1877 г. волостн. писарем в Алексеевск. вол. (того же у.). Уехал из Алексеевского в Петербург 4 янв. 1878 г., во избежение ареста, вместе с А. К. Соловьевым, приехавшим предупредить его. В нач. 1878 г. вместе с А. Иванчиным-Писаревым, В. Н. Фигнер, А. К. Соловьевым и Н. А. Морозовым, выехал в Тамбов, надеясь получить там место через М. В. Девеля. Не устроившись в Тамбовск. губ., переехал в Саратов. Под именем таксатора Витевского поступил, благодаря рекомендации В. С. Праотцева, письмоводителем к нотариусу Фролову в г. Вольске. В скором времени под тем же именем поступил на должность волост. писаря в Царевщинск. вол. (Вольск. у.), вел агитацию на экономическ. почве среди крестьян, чем возбудил против себя помещиков, кулаков и пр. Пробывши на должности писаря около 10-ти месяцев, должен был 13 марта 1879 г. уехать из Царевщины, т. к. полиция уже заподозрила в нем пропагандиста. Подлежал привлечению к дознанию по делу о 58-ми лицах. По выс. пов. от 7 июля 1881 г. дело о нем приостановлено с тем, чтобы в случае явки или задержания о нем было произведено дознание в установленном порядке. Некоторое время прожил в Тамбове, затем отправился весной 1879 г. на Урал, взявши на себя подготовку побега С. И. Бардиной из Сибири. Жил на ст. Бисер (Уральск. ж. д.) у Н. Головиной-Юргенсон, потом в Екатерин-

бурге, но попытка его относительно побега Бардиной не увенчалась успехом. Осенью 1880 г. вызван В. Н. Фигнер в Петербург. По приезде вошел в состав Исполн. Ком-та парт. «Нар. Воли» и принял на себя обязанность быть хозяином подпольн. квартиры на Малой Садовой, откуда было решено вести подкоп под улицу для устройства взрыва при проезде Александра II. В нач. дек. 1880 г. снял лавку в д. Менгдена, под именем крестьянина Евдок. Ермол. Кобозева; переехал туда 7 января 1881 г. и поселился вместе с А. В. Якимовой, игравшей роль его жены, и открыл там сырную лавку. Принимал сам некоторое участие в подкопе. Вследствие возникших подозрений полицией 28 февр. 1881 г. был произведен осмотр лавки, но следа подкопа при этом не было замечено. После 1-го марта скрылся из дома Менгдена. Участвовал в обсуждении текста письма Александру III от Исполн. Ком-та и воззвания «Ко всему народу русскому». Выехал 3 марта 1881 г. из Петербурга. Повидимому, был на Кавказе (в Тифлисе) и в Екатеринбурге. В том же году явился первым организатором «Красн. Креста Нар. Воли»: объехал (отчасти в сопровождении И. В. Калюжного) ряд городов Вост. России и Сибири (Пермь, Канск, Томск и др.), устроил местные отделы «Красн. Креста» и организовал нелегальн. сибирск. этапн. путь для побегов политическ. ссыльных. В Томске жил по паспорту учителя гимназии М. Гаховича. В окт. 1881 г. выехал из Томска в Тюмень вместе с Б. Д. Оржихом. Осенью 1881 г. поселился в Москве, куда был перенесен партийн. центр. Вместе с М. Н. Ошаниной был несколько месяцев хозяином квартиры Исполн. Ком-та на Каретной Садовой улице. Создал в Москве правильн. организацию «Красн. Креста». Арестован 13 марта 1882 г. в Москве под фамилией сына надв. советника Владимира Прозоровского. Увезен в Петербург, где содержался с 17 марта в Трубецк. бастионе, а 26 марта 1883 г. переведен в Дом предв. заключения. Привлечен к дознанию по делу о 71 лице, принадлежащих к террорист. фракции социально-револ. партии и, согласно заключению прокурора Петерб. судебн. палаты от 11 янв. 1883 г., предан по выс. пов. от 2 февр. 1883 г., в числе 17-ти лиц, суду особ. присутств. Сената («Процесс 17-ти»). Помимо принадлежности к террористич. фракции и в участии в покушении на цареубийство, обвинялся еще в том, что после 1-го марта занялся усилением состава партии, ослабленного многочисленными арестами, и организациею «Красн. Креста Нар. Воли». Судился с 28 марта по 5 апр. 1883 г. Приговором особ. прис. Сената 5 апр. 1883 г. присужден к лишению всех прав состояния и к смертной казни через повешение. По выс. конфирмации от 28 мая 1883 г. смертн. казнь заменена бессрочными каторжными работами. Переведен 13 (17 ?) июня 1883 г. в Трубецкой бастион. Помещен 29 апр. 1884 г. в Алексеевск. равелин, где находился в № 19-м. Переведен 4 авг. 1884 г. в Шлиссельбург. Заключен там в № 22-м. Умер там 18 июля 1888 г. от туберкулеза.

Сообщение А. И. Корниловой-Мороз и А. И. Лебедева.—Справки (Н. Богданович, Э. Жеребцов, А. Иванчин-Писарев, С. Лешерн-фон-Герцфельд). МЮ 1879, №№ 7691, 7779 и 7781; 1882, № 9437; 1883, №№ 11020 и 11053.—Справ. листок.—ДП III, 1881, № 911. —Обзор I, 16; III, 18, 103; V, 16.—Список псевдонимов. —Список разыскив. лиц 1883, III, с. 7.—Список 1879 —1884 г.г., л. л. 40 об., 41 об., 63 об., 67, 70, 75, 75 об. —Хроника, 245.—Бурцев, За сто лет, ч. II, 86; III, 117.—Больш. энциклопедия, XXI.—Календарь русск. революции (Ук.).—Альбом борцов за свободу, I, 21— —22.—Б. Глинский, Револ. период, II, 114, 396, 484.—Словарь Граната, т. 40, с. 31, 36, 81, 157, 161, 220, 259, 640—641 (Автобиографии О. К. Булановой, Н. А. Головиной, П. С. Ивановской, А. И. Корниловой-Мороз, А. Ф. Михайлова, А. В. Якимовой).— Больш. сов. энциклопедия, VI.

Из показания Ю. Н. Богдановича 22 сент. 1882 г. и записка Ю. Н. Богдановича от 5 мая 1882 г. «Кр. Архив», XX (1927), 212—221.—В. Фигнер, Ю. Н. Богданович. Собр. сочинений, т. IV (или «Кат. и Сс.» 1928, VII (44), 169 сл.).—Завещание Ю. Н. Богдановича (Стихотв.) «Литература партии Нар. Воли» (Париж, 1905), 974.

Госуд. преступления, III, 223 (203).—Э. Серебряков, Очерки по истории «Земли и Воли», 17—19. —В. Богучарский, Активное народничество 70-х г.г. (Ук.).—В. Богучарский, Из истории политич. борьбы (Ук.).—О. Аптекман Общество «Земля и Воля» (Ук.).—Саратовец (И. Майнов), Революц. кружки в Саратове, 13, 29.—Н. Морозов, Повести моей жизни, III, 225; IV, 10 сл.—В. Панкратов, Жизнь в Шлиссельбургск. крепости (Ук.).— Черный Передел, 69, 88.— В. Панкратов, Воспоминания, 45, 51, 89.—В. Фигнер. Собр. сочинений, тт. I, II, IV, VI (Ук.).— Л. Волкенштейн, Из тюремн. воспоминаний (Ук.).—М. Новорусский. Записки шлиссельбуржца, 61, 207, 214.—Дневник А. В. Богданович («Три последних самодержца»), 47, 62.—Проф. Орлов, Политич. Кр. Крест и студенчество в 90-е г. г., «Юбил. сборник Военно-медиц. ак-ии», 153.—Н. Тютчев, Революц. движение 1870—80 г.г., 95—96.—Н. Тютчев, В ссылке, 71.—Л. Тихомиров, Воспоминания (Ук.).—П. Поливанов, Алексеевск. равелин, 165, 171, 177, 199. — А. Прибылева-Корба, «Нар. Воля» (Ук.). — В. Левицкий, Партия «Нар. Воли» 94, 104, 149, 175, 178.—В. Светлова, Провал народовольч. кружков в Тифлисе 1882—1883 г. г. Сб. «Народовольцы» I, 29.—Программа воспоминаний члена Испол. Ком-та «Нар. Воли» В. С. Лебедева. Там же, 160—162.—А. Иванчин-Писарев, Хождение в народ (Ук.).— А. Прибылев, Процесс семнадцати. Сб. «Нар. Воля перед царским судом», I (Ук.).—Е. Никитина, Народовольч. процессы в цифрах. Сб. «Нар. Воля» перед царск. судом» II (Ук.).—А. Прибылев, Записки народовольца (Ук.). — М. Фроленко, Собр. сочинений, том I—II (Ук.).—Исполнит. Комитет «Нар. Воли» и судьба его членов. Сб. «Народовольцы» III, 12, 14, 15.—А. Прибылева-Корба, Памяти Ал. Дм. Михайлова. Там же, 30.—Б. Оржих, В рядах «Нар. Воли». Там же, 82—83.—А. Якимова, К подкопу на Малой Садовой. Там же, 268—270.— Участники народов. движения. Там же, с. 291.—В. Короленко, История моего современника, III—IV (Ук.).—Д. Кузьмин, Народовольческ. журналистика (Ук.).—Е. Колосов, Государева тюрьма Шлиссельбург, 18, 77, 84, 93, 169, 171—172, 299, 324, 328.—Архив «Земли и Воли» и «Нар. Воли» (Ук.).

Судебн. хроника. «Правит. Вестн.» 1881, № № 67, 70, 71, 73.—«Нар. Воля» № 8—9 («Литература парт. «Нар. Воля». Ук.).—Хроника арестов. «Листок «Нар. Воли» I (1883). (То же)—Обвинит. акт по делу Богдановича и др. «Вестник Нар. Воли», I (1883).—Хроника. «С родины на родину», I (1893).—«Был.» (загр., переп.) I, 90 (Процесс 20-ти).—Из воспоминаний Льва Гартмана. «Был.» (загр.) III (1903), 184 (в. I, с. 155).—Из жизни саратовск. кружков. «Был.» (загр.), IV (1903), 8 (в. II, 10).—В. Панкратов, Из деятельности среди рабочих в 1880—1884 г.г. «Был.» 1906, III, 247.— Документы для истории Общ-ва Красн. Креста парт. «Нар. Воли». «Был.» 1906, III, 288.—М. Фроленко. Дополнит. сведения о процессе 20-ти. «Был.» 1906, VI, 296.—Из показаний В. Н. Фигнер, «Был.» 1906, VII, 36, 38—41.—М. Попов, «Земля и Воля» накануне Воронежск. съезда. «Был.» 1906, VIII, 15, 17. —Процесс 17-ти народовольцев в 1883 г. «Былое» 1906, X, 193, 195, 207—209, 216, 227—228, 241—

248, 255, 257—258.—А. Иванчин-Писарев, Побег кн. П. А. Кропоткина. «Был.» 1907, I, 38—40.—К истории партии «Нар. Воли.» «Был.» 1907, VI, 9—10.—«Священная Дружина» и «Нар. Воля». «Был.» 1907, X, 150.—Саратовец (Майнов), Саратовский семидесятник. «Мин. Годы» 1908, III, 191, 194.—Г. де-Волланн. Очерки прошлого, «Гол. мин.», 1914, VI, 136, 140,—Священная Дружина, «Гол. мин.» 1916, III, 171.—М. Овчинников, Из моих народовольч. воспоминаний. «Сибирск. Летоп». 1916, VI—VIII, 261—262, 264—269, 275—281, 285—286.—Из автобиографии Веры Фигнер. «Был.» II (1917), 173, 176—177; III (1917), 166—169, 178—179; IV (1917), 65—66, 69—70, 73.—Покушение А. К. Соловьева на цареубийство 2 апр. 1879 г. «Был.» IX (1918), 95, 97—98, 100, 103—104; X, 184—185, 197.—Судьба первомартовцев. «Был.» X—XI (1918), 328.—П. Щеголев, К делу I марта 1881 г. «Был.» X—XI (1918), 19, 58—59.—Н. Тютчев, К характеристике Я. Стефановича. «Был.» XVI (1921), 201, 202.—И. Майнов (Саратовец), На закате народовольчества. «Был.» XX (1922) 142.—Н. Драго, Записки старого народника. «Кат. и Сс.», VI (1923), 15, 19.—Е. Лазарев, Из воспоминаний. «Воля России» (Прага), 1923, № 2, с. 18—19.—А. Якимова, Из далекого прошлого. «Кат. и Сс.», 1924, I (8), 106.—О. Буланова Трубникова, Страничка воспоминаний. «Был.» XXIV (1924), 64. 65.—Л. Дейч, «Нар. Воля». «Был.» XXV (1924), 281, 283, 285, 286.—Р. Кантор, Провокатор Степан Белов. «Кат. и Сс.», 1924, III (10), 143.—Б. Кубалов, Ветеран Народной Воли (М. П. Овчинников). «Кат. и Сс.», 1924, VI (15), 85—87, 91.—Из архива Л. Тихомирова, «Красн. Архив» VI (1924), 176.—Л. Дейч, К возникновению группы «Освобожд. Труда». «Пролет. револ.» 1923, IV (16), 200—201.—Л. Дейч, Я. Стефанович, Среди народовольцев. Сб. «Группа Освоб. Труда» III (1924), 109, 112, 114, 116.—П. Щеголев, С. Г. Нечаев в Алексеевск. равелине. «Красн. Арх.» VI (1924), 88.—А. Прибылева-Корба, Мнимое письмо Исполн. ком-та «Нар. Воли». «Был.» XXXIV (1925), 78—79.—П. Ивановская, Один из узников Шлиссельбурга. «Кандальн. Звон», 1926, IV, 120.—Л. Дейч, Из карийск. тетрадей. Сб. «Группа «Освобожд. Труда» V (1926), 64.—Список арестантов Алексеевск. равелина. «Истор. Рев. Сборник» III (1926), 301.—Н. Б., Новое о прошлом в зарубежной печати. «Кат. и Сс.» 1927, II (31), 273.—Г. Чернявская-Бохановская, Автобиография. «Кат. и Сс.» 1928, VI (43), 25, 28.—О. Буланова-Трубникова, Л. П. Буланов. «Кат. и Сс.» 1929, V (54), 159.—В. Фигнер, М. А. Натансон. «Кат. и Сс.» 1929, VII (56), 143—144.—А. Попов, Адриан Федор. Михайлов. «Кат. и Сс.» 1929, X (59), 179.—Сергиевский, «Черный Передел» и народники 80-х г.г. «Кат. и Сс.», 1931, I (74), 30.—Доклады ген.-адъют. Дрентельна Александру II «Красн. архив», т. 40 (1930), 147, 173.—Д. Венедиктов, Петропавл. крепость и Сергей Дегаев. «Кат. и Сс.» 1931, III (76), 209.

Боголепов —фамилия, под которою арестован в дек. 1882 г. Д. Я. Суровцев (см.).
МЮ 1884, № 10837—10888.

Боголепов, Константин Николаевич, офицерск. сын. С подложным паспортом на это имя арестован в Москве 19 апр. 1882 г. Сав. Солом. Златопольский (см.).
МЮ 1883, № 11020.

Боголюбов, Георгий (Юрий) Яковлевич, дворянин Екатеринославск. губ., сын статск. советника, землевладельца. Род. в 1858 г. Студент Харьковск ветерин. ин-та. В 1878 г. выслан из Харькова за участие в студенч. беспорядках. Проживал то у своего брата в Глухове (Черниговск. губ.), то в имении отца, недалеко от Глухова. По доносу б. суд. пристава Болаговского, входил в революц. кружок молодежи, существовавший летом 1879 г. в Глухове. Произведенным дознанием донос не подтвердился. Осенью 1879 г.— студент Харьковск. ветерин. ин-та. В ноябре 1879 г. арестован в Харькове и привлечен к дознанию за деятельн. участие в революц. студенч. кружке, по обвинению в сношениях с лицами революц. направления в Харькове и Киеве. По распоряжению харьковск. ген. губ-ра выслан под гласн. надзор полиции в Вост. Сибирь. Находился в вышневолоцк. тюрьме, откуда в апр. 1880 г. отправлен в Сибирь. С дороги возвращен, т. к. по распоряжению нач-ка Верховн. Распорядит. Комиссии высылка была отменена. Принят в Казанский ветеринарн. ин-т, но за участие в студенч. беспорядках, происходивших 13 марта 1881 г., не носивших политич. характера, по постановлению совета ин-та был уволен на год с правом поступления в высш. учебн. заведения друг. городов. Подчинен негл. надзору полиции. В 1885 г. получил звание ветеринара. С конца 90-г. г. жил в Новозыбкове (Черниговск. губ.), где служил нотариусом.
Справки (Г. Боголюбов, А. Литвинов, Сандер).—ДП III, 1881, № 636; 1882, № 446.—Обзор IV, 41.—Медиц. список.
Корреспонденции. Из Харькова. «Нар. Воля» III (1880). (Литература парт «Нар. Воля». (Ук.).—Хроника преследований. «Листок Нар. Воли» II (1880) (Тоже).—И. Белоконский, К истории полит. ссылки 80-х г.г., «Кат. и Сс.» 1927, II (31), 145.

Боголюбова (по мужу Андреева), Евдокия Яковлевна, дворянка, дочь стат. советника. Окончила Черниговск. женск. гимназию, поступила на высш. женск. курсы в Киеве. Привлекалась к дознанию по делу Ив. Присецкаго, прекращенному без последствий для нее. Примкнула к кружку пропагандистов в Киеве, за что, по распоряжению Киевск. ген.-губ-ра, выслана под гласн. надзор в Вятск. губ.; в февр. 1880 г. водворена в Нолинске. В окт. 1880 г., по ходатайству отца, разрешено переехать в Казань, где поступила на женск. курсы при Казанск. ун-те. По постановлению Особ. совещания от 5 апр. 1882 г. освобождена от надзора и вернулась в Киев, где вновь вступила в сношения с революц. деятелями (Ив. Присецкий, К. Маслов). Некотор. время училась в Спб. на курсах, в мае 1884 г. арестов. и выслана на родину. По распоряжению киевск.-ген. губ-ра выслана из Киева; в конце лета 1885 г. прибыла в Одессу, где подчинена надзору. Вместе с Евд. Желтухиной вступила в Одессе в сношения с учащейся молодежью и устраивала конспиративн. собрания. Собранные о ней сведения не дали возможности привлечь ее к формальному дознанию, но по постановлению Особ. совещания от 27 марта 1886 г. подлежала высылке под гласн. надзор на 2 г. в д. Положек (Глуховск. у., Черниговск. губ.). Ходатайство ее перед одесс. ген.-губ-ром о дозволении, в виду болезни, остаться в Одессе, с разрешения тов. м-ра вн. дел, удовлетворено. В 1887 г. вышла замуж за кандидата прав С. Ст. Андреева. Освобождена 31 марта 1888 г. от гласн. надзора с подчинением негласному. В 1889 г. выбыла из Одессы на постоянное жительство в посад Клинцы (Черниговск. губ.).
Справки (Я. Петрушевский, П. Смирнов.—ДП III, 1885, № 413; V 1881, №№ 798 и 978.—МЮ 1880, № 8529; 1883, № 11330.—Список поднадз. 1887 г., 61.
«Нар. Воля» X (Литература парт. «Нар. Воли». Ук.).—Хроника. «Вестн. «Нар. Воли», IV (1885), 221.

Богомаз, Константин Андреевич. Студент Технологическ. ин-та в Петербурге. По агент.

сведениям 1877 г., устраивал в своей квартире в Петербурге тайн. собрания политическ. характера. По агент. сведениям 1880 г. заподозрен в принадлежности к тайн. общ-ву. Летом 1880 г., вместе с другими молодыми людьми, жил в Маслове (Тверск. у.), в имении землевладельца Сабанеева. Дознанием не были установлены их «преступные» цели; тем не менее по распоряжению московск. ген. губ-ра удален из имения Сабанеева. Окончил Технол. ин-т в 1884 г. со званием инженер-технолога. Специалист по мукомольному делу. С 1922 г. директор Одесск. техникума технологии зерна и муки. С 1923 г. профессор одесск. политехническ. ин-та.

Справки (Вл. Михайлов, М. Семенова, Д. Соловьева).—Технологическ. ин-т, I, 576; II, 297.

Богомолец, Александр Михайлович, потомственный дворянин Черниговск. губ. Род. 12 авг. 1850 г. Врач. Окончил медиц. фак-т Киевск. ун-та. Муж С. Н. Богомолец, на которой женился в 1876 г. В 1879 г. «ходил в народ», жил в станице Усть-Лабинской, Кубанск.

А. М. Богомолец.

С фотогр. 1882 г.

Из собр. Музея «Каторга и Ссылка».

обл., вместе с женой, Г. Батоговым и И. Охременко. Был земским врачем в Веркиевке (Нежинск. у.) и в Нежине. Обратил на себя внимание сношениями с вол. писарем Русовым и С. Паевской. По показанию Кириллова, весною 1880 г. присутствовал на сходке революц. кружка в Киеве (в «замке Гаркушенко»). Осенью 1880 г. провожал Ив. Присецкого (брата жены) при тайной его переправе в Румынию. Жил с Присецким в Париже и Монпелье. Узнав об аресте жены, нелегально переправился около февраля 1881 г. через границу в Гродненск. губ. Жил (легально) в Киеве. Арестован в ночь на 13 янв. 1882 г. в Нежине на основании показаний В. Меркулова. Привлечен к дознанию при Киевск. ж. у. по делу о 63 лицах, обвинявшихся в организации революц. кружков в Киеве (дело Н. Геккера, Ис. Левинского и др.). Содержался в Киевск. тюрьме. По выс. пов. от 6 апр. 1883 г. выслан под гласн. надзор на 3 года в Западн. Сибирь. Отправлен 13 июня 1883 г. из Киева в Москву для дальнейшего следования. Прибыл 8 авг. в Тобольск. Водворен в Акмолинске, где в январе 1884 г. ему разрешено заниматься медиц. практикой. В марте 1884 г. ходатайство его о переводе в место жительства жены оставлено без последствий. В феврале 1885 г. переведен в Семипалатинск. В апреле 1886 г., по окончании срока, освобожден от гласн. надзора и подчинен негласному с воспрещением жительства в столицах и в губерниях: Киевской, Екатеринославской, Харьковской, Херсонской и Таврической. В январе 1887 г. прибыл в Тверь. Не был допущен тверским губ-ром к занятиям в Бурашевской психиатрич. колонии. В ноябре 1887 г. выехал в Майкопск. отдел Кубанск. обл., где занимался врачебной практикой. В марте 1888 г. жил в Гомеле; прошение его о разрешении свидания с женой в Сибири и об облегчении ее участи в виду болезни оставлено без последствий. С января 1889 г. жил в Н. Новгороде, в том же году переехал в Полтаву. Упоминался в отобранных у Н. Истоминой письмах Василия Гусева, в виду чего по распоряж. деп. пол. от 22 сент. 1890 г. подчинен бдительному негл. наблюдению в г. Нежине, где он тогда временно проживал и откуда в том же году выехал. В 1891 г. ездил на Кару для свидания с женой; уехал оттуда в 1892 г. после смерти жены. По возвращении жил в 1892-94 гг. в Нежине, Тифлисе, Полтаве и Феодосии. По постановлению м-ра внутр. дел от 16 февр. 1898 г. разрешено повсеместное жительство кроме столиц и Петербургск. губ. В 1899 г. получил место земск. врача в м. Гоголеве (Остерск. у., Черниговск. губ.), а затем был врачем в с. Жукинь того же уезда. С 1901 г. жил в Нежине. По распоряж. деп. пол. от 12 ноября 1902 г. негласн. надзор прекращен. Живет в Москве.

Справки (А. Богомолец, К. Заграев, С. Паевская, Романович).—МЮ 1882, № 9428; 1887, № 10002.—Справ. листок.—ДП III, 1883, №№ 1165, и 1416; 1889, №№ 1064, 1263, 1326 и 1366; 1890, № 74, ч. ч. 19 и 45; V, 1882, № 1423; 1885, № 6121.—Обзор, I, 31 ;алф., 6; II, 55, 58; III, 49; VI, 107.—Список поднадз. 1884, 1886 г.г.

Н. К-н, Материалы по истории ссылки в Степн. край, 12—13.—Южно-Русские Союзы, 234, 316.

Хроника арестов. «Листок «Нар. Воли» I (1883) (Литература парт. «Нар. Воли». Ук.).—Г. Осмоловский, Карийцы. «Мин. Годы» 1908, VII, 154.—Адр. Михайлов, К портрету С. Н. Богомолец. «Кат. и Сс.» VII, (1923), 125.—И. Белоконский, К истории полит. ссылки 80-х г.г. «Кат. и Сс.» 1927 II (31), 145.—Р. Плеханова, Наша жизнь до эмиграции, «Группа Освоб. труда», Сб. № 6, с. 78—79.—Е. Ковальская, Побег. «Кат. и Сс.» 1929, V (54), 128.

Богомолец (урожд. Присецкая), София Николаевна, дворянка, дочь отст. подпоручика, богатого землевладельца, жена врача, Род. 27 сент. 1856 г. в м. Ковалевке, Зеньковск. у., Полтавск. губ. Училась в частном пансионе в Гадяче, а в 1874 г. в Киевск. Фундуклеевск.

женск. гимназии, из VII кл. которой вышла. В 1876 г. вышла замуж за доктора А. М. Богомольца. Поступила в 1877 г. на женские врачебн. курсы при Николаевск. военн. госпитале в Петербурге, пробыла там около 2-х лет; не окончила курса. В Петербурге входила в одну из «коммун» вместе с Р. Боград, С. Левиной, Чудновской и др. В 1878 г., бросивши курсы, работала как пропагандистка в ст.

С. Н. Богомолец-Присецкая.
С фотогр. 1880 г.
Из собр. Музея «Каторга и Ссылка».

Усть-Лабинской, Кубанск. обл. Принужденная вскоре по полиц. условиям вернуться в город, уехала в Харьков. В 1879 г., по распоряж. харьковск. генер.-губ-ра, вследствие политич. неблагонадежности выслана из Харькова в Полтавск. губ. с учреждением за нею негл. надзора. В 1880 г. жила в Киеве, где примкнула к «Южно-Русск. Рабоч. Союзу», сначала не вступая в него; принадлежала к группе «деревенщиков». После ареста в окт. 1880 г. Н. Щедрина и Е. Ковальской, играла видную роль в Союзе (вместе с Кашинцевым, А. Преображенским и П. Ивановым). Арестована на улице в Киеве 4 янв. 1881 г. по подозрению в печатании и распространении прокламаций Союза. При обыске в ее квартире найдены 122 экз. прокламаций Союза от 4 дек. 1880 г., значительное количество других нелег. изданий, бывший в употреблении шрифт, оружие, рукописи революц. содержания и пр. Содержалась в Старо-Киевск. участке, откуда весной 1881 года переведена в Киевск. тюрьму. Привлечена к дознанию по делу Южно-Русск. Рабочего Союза (дело Н. Щедрина, Е. Ковальской и др.). На допросе заявила, что принадлежит к партии народников и принимала участие в деятельности Южно-Русск. рабоч. Союза. Киевским Военно-окружным судом 29 мая 1881 г. приговорена к лишению всех прав состояния и к ссылке в каторжные работы на заводах на 20 лет при чем суд ходатайствовал об уменьшении срока до 10 л. По конфирмации Киевск. ген.-губ-ра 1 июня 1881 года ходатайство суда удовлетворено. Отправлена 8 июня того же года из Киева в Московск. Бутырск. тюрьму, в октябре отправлена в Сибирь. По дороге на Кару 16 февр 1882 г. бежала из Иркутской тюрьмы вместе с Е. Ковальской. Арестована 28 февр. 1882 г. в Иркутске вместе с П. М. Федоровым. За протест (пыталась ударить начальника Иркутск. тюрьмы) посажена 4 марта в карцер и связана смирительной рубахой. За побег прибавлено 5 л. каторги. Прибыла на Кару 23 марта 1882 г. Все время пребывания на каторге была (вместе с Е. Россиковой и Е. Ковальской) деятельной участницей группы непримиримых протестанток. Во время обыска 10 июня 1882 г. ударила унтер-офицера. В 1882 г., после побега восьми политич. каторжан из мужской тюрьмы, сопротивлялась вместе с другими женщинами исполнению распоряжения коменданта запереть камеры на замки, приняла участие в общей голодовке и дважды пыталась поджечь отдельную камеру, в которой была заперта. После перевода со всей женской тюрьмой на Усть-Кару, участвовала в целом ряде протестов. Отказалась итти в контору на допрос по поводу этих протестов и, будучи принесена в контору насильно, отказалась давать показания. За «буйное поведение» переведена 5 апр. 1884 г. в Иркутскую тюрьму (вместе с Е. Ковальской и Е. Россиковой). В Иркутской тюрьме участвовала в 16-дневной голодовке вместе с Ковальской, М. Ковалевской, Россиковой и М. Кутитонской. За оскорбление жандармск. офицера срок работ продлен на год. В ноябре 1885 г. снова переведена в Усть-Карийскую тюрьму, где продолжала участвовать в протестах. Выделена 27 февр. 1887 г. из Усть-Карийской женской тюрьмы и помещена в карцер при уголовной тюрьме. В марте 1888 г. «за нарушение спокойствия» переведена в помещение при Нижне-Карийском лазарете. По распоряж. воен. губернатора Вост. Сибири от 4 сент. 1889 г., за оскорбление словами начальника Иркутск. ж. у. срок каторжных работ увеличен еще на 2 года. Содержалась в разряде испытуемых. Выпущена в вольную команду за несколько дней до смерти. Умерла от туберкулеза на Нижней Каре 11 янв. 1892 г.

Справки (С. Богомолец, Кизер, С. Наддачин, А. Преображенский).—ДП, V, 1881, № 188, ч. I; № 798.—МЮ 1880, № 8578; 1883, № 11168 и № 11225.—Справ. листок.—Обзор II, 34.—Список разыскиваем. лиц 1883 г., 70.—Хроника, 200, 218.—Бурцев. За сто лет II, 108, 111.—Бурцев, Календарь (Ук.).—Словарь Граната, т. 40, с. 195 (Автобиография Е. Н. Ковальской).—Большая энциклопедия, VI.—Альбом борцов за свободу, I, 23.

Адр. Михайлов, К портрету С. Н. Богомолец. «Кат. и Сс.» VII (1923).

Дж. Кеннан, Сибирь и ссылка, II, 231.—Дейч, 16 лет в Сибири (2-е изд), 168, 169, 277, 278, 280, 308, 392.—Южно-русские рабочие союзы (Ук.).—И. Жуковский-Жук. Мартиролог Нерчинск. каторги. Сб. «Кара», 233.—М. Балабанов, К истории рабоч. движения на Украине (Ук.).—С Цедербаум, Женщина в русск. революц. движении, 249.—В. Перовский, Воспоминания, 108.—

В. Левицкий, Партия «Нар. Воля», 197.—А. Прибылева-Корба, «Нар. Воля» (Ук.).
Хроника. «С родины на родину» I (1893), 6; IV (1894) 225.—Хроника революц. борьбы. «Работник» 1897, №№ 3—4, II отд., 195.—В. Бурцев, Материалы для словаря политич. ссыльных в России. «Был». (загр.) III (1903), 201.—Е. Ковальская, Южно-рус. рабоч. союз в 1880-1881 г.г. «Был.» (загр.) VI (1904), 37.—Г. Осмоловский, Карийская трагедия. «Был». 1906, VI, 60.—М. Попов, Н. П. Щедрин. «Был.» 1906, XII, 123.—Г. Осмоловский, Карийцы. «Мин. Годы» 1908, VII, 150.—Н. Геккер, Наша юность. «Заветы», 1913, VII, 44—46, 48.—А. Иванчин-Писарев, Из моих воспоминаний, «Сибирск. Записки» 1916, I, 13, 15.—Е. Брешковская, Из воспоминаний. «Гол. Мин.» 1918, X—XII, 181, 194.—В. Манилов, Очерки по истории с.-д. движения в Киеве. «Лет. Револ». 1923, III, 127.—Р. Плеханова, Периферийн. кружок «Земли и Воли». Сб. «Группа «Освобожд. Труда» IV (1926), (Ук.).—Р. Плеханова, Наша жизнь до эмиграции, «Группа Освоб. Труда». Сб. № 6, с. 78—79.—Е. Ковальская, О Южаковой и Бачине. «Кат. и Сс.» 1926, I (22), 236, 238.—И. Белоконский, К истории политич. ссылки 80-х г.г. «Кат. и Сс.» 1927, II (31), 145.—Разгром «Южно-рус. рабоч. союза». «Кр. Арх». XXX (1928), 210, 212, 214, 216.—Е. Ковальская, Побег. «Кат. и Сс.» 1929, V (54), 127—133.—С. Ливщиц, Подпольные типографии 60—80-х г. г. «Кат. и Сс.» 1929, VI (55), 52.—А. Иванчин-Писарев, Из моих воспоминаний. «Кат. и Сс.» 1929, VIII—IX (57—58), 303, 305. — И. Ивановская, Документы о смерти Сигиды. «Кат. и Сс.» 1929, XI (60), 111.

Богомолов, Александр Данилович, сын землемера. Род. ок. 1863 г. Студент Казанск. ун-та. Привлечен к дознанию при Казанск. ж. у. по делу об организации тайн. типографии (дело Смирнова, Муратова и др.). Арестован 15 янв. 1886 г., через день освобожден. Выяснено, что он был ошибочно указан рабочими типографии, как соучастник Смирнова и Муратова. По соглашению м-ров вн. дел и юстиц. дознание нем о прекращено.
МЮ 1886, № 10240.—ДП V, 1885, № 6353, ч. I.

Богомолов, Василий Николаевич, нижегородск. мещанин. Проживал в Н.-Новгороде. Обыскан безрезультатно в дек. 1881 г., вследствие доноса П. М. Кардатова о посещении им собраний. Донос дознанием не подтвердился. Допрошен лишь в качестве свидетеля (по делу А. Арфина и др.).
МЮ 1882, № 9114.

Богомолов, Гавриил Алексеевич, сын дьячка Кушвинск. завода (Верхотурск. у., Пермск. губ.). Род. ок. 1860 г. В 1879 г. окончил Пермск. дух. сем-рию. В 1882 г.—учитель дух. уч-ща в Екатеринбурге. В янв. 1882 г. в числе 52-х лиц привлечен к дознанию, производившемуся при Петерб. ж. у. ген.-майором Федоровым по делу «Крас. Кр. Нар. Воли» в виду обнаружения его адреса в отобранном у Яковенко списке лиц, проживающих на Сибирск. этапн. пути и могущих оказывать помощь политич. ссыльным. При обыске у него не найдено ничего «предосудительного», но он сам представил 19 писем (среди них письма В. Дебогория-Мокриевича), полученных им, по его словам, для М. А. Колосова (привлечен по тому же делу), которому он разрешил пользоваться адресом для переписки с Посохиным. Содержался под стражею с 5 янв. по 10 мая 1882 г. По соглашению м-ров вн. дел и юстиции (до 6 окт 1883 г.) дознание о нем прекращено.
МЮ 1883, № 11053.—Срав. листок.—Обзор II, 17, 18, 58; III, 21, 79.
Б. Титлинов, Молодежь и революция, 37.

Богомолов, Игнатий Никифорович. Род. ок. 1831 г. За самооскопление по приговору Тобольск. окружн. суда лишен всех прав состояния и сослан на поселение в Якутск. обл. После того за самооскопление несовершеннолетнего по приговору Якутск. окружн. суда водворен в Колымском окр. В ноябре 1886 г., находясь на поселении в Средне-Колымске, привлечен к дознанию, вместе с ссыльно-поселенцем Зенниковым и водворенным в Сибири Коневым, по обвинению в госуд. преступлении, вследствие составленного ими и поданного Богомоловым прошения, в котором находились дерзкие слова против царя. По соглашению м-ров вн. дел и юст. в авг. 1887 г., подвергнут тюремн. заключению на год с водворением затем на поселение в прежнем месте, в Колымск. окр. При обыске 23 дек. 1887 г. в Якутск. тюр. замке найдено стихотворение «преступного» содержания. Признал свою принадлежность к противоправит. сообщ-ву, вследствие чего привлечен к дознанию. Заявление его о принадлежности к революц. сообщ-ву не нашло подтверждения. По выс. пов. от 28 дек. 1888 г. подвергнут тюремн. заключен. на 3 месяца, с последующим водворением в отдаленнейших местах Якутск. обл. В мае 1888 г. из Якутск. тюрьмы послал на имя м-ра юстиц. прошение с дерзкими словами против царя и тетрадь со стихотворениями революц. содержания. По выс. пов. от 13 дек. 1889 г. подвергнут тюремн. заключению еще на 4 месяца.
МЮ 1888, № 11040; 1889 № 10825.—Ведомость XIII, 65; XIV, 61.—Участники народов. движения. Сб. «Народовольцы», III, 291.

Богомолов, Никифор Пахомович, крестьянин д. Новые-Новики (Масальск. у., Калужск. губ.). Род. ок. 1851 г. Плотник по ремеслу. Привлекался к дознанию при ж. у. г. Одессы по делу об одесских народов. кружках (дело М. Дрея, С. Майера и др.). Содержался под стражей с 13 по 22 дек. 1881 г. Дознанием установлено, что он получал в Одессе от П. Захарова, П. Федулова и др. лиц заведомо запрещенные книги и хранил их. По выс. пов. от 6 окт. 1882 г. подчинен гласн. надзору на год по месту родины или приписки. Отбывал срок гласн. надзора в д. Новых-Новиках; по окончании срока гласн. надзора подчинен негласному там же. В окт. 1882 г. прибыл на постоянное жительство в Одессу.
МЮ 1882, № 9250.—Справ. листок.—ДП V, 1882—1884, № 3434, т. т. I и II.—Обзор V, 49; X, 50.

Богомолов, Петр Григорьевич, купеческий сын, старообрядец. Род ок. 1866 г. Не окончил немецк. реальн. уч-ще при церкви св. Михаила в Москве. Жил в Москве при отце, управляя его фабрикой. По доносу слесаря П. Савельева в янв. 1888 г., принадлежал к кружку интеллиг. людей (Оленин, Родионов, А. Лебедев), занимавшемуся пропагандой среди московск. фабричных рабочих. Безрезультатно обыскан 18 июня 1888 г. и привлечен к дознанию при Московск. ж. у. Дознанием установлено, что, кроме доноса Савельева, не имелось никаких указаний на причастность Б-ва к противоправительственн. движению. По соглашению м-ров вн. дел и юстиции (в конце 1889 г.) дознание о

нем прекращено. По распоряжению деп. пол. от 17 марта 1890 г. подчинен негласн. надзору, продолжая жить в Москве. По распоряжению деп. пол. от 20 дек. 1893 г. негл. надзор прекращен.

МЮ 1888, №№ 11042 и 11149.—ДП III, 1889, № 4, ч. I; 1890, № 740.—Обзор XIII, 15, 74, 94.
Л. Меньщиков, Охрана и революция I, 57, 59.

Богораз, Лазарь Максимилианович. Участник студенческ. движения в Казани и ростовск. рабочих кружков втор. пол. 1880-х г. г.

См. «Словарь соц.-демократов».

Богораз, Натан Менделевич (после крещения Владимир Германович), еврей, овручский мещанин, сын учителя еврейской школы. Род. 15 апр. 1865 г. в г. Овруче (Волынск. губ.). Учился в Таганрогск. гимназии; гимназистом входил в кружок самообразования; считался политически неблагонадежным и подвергся обыску. В 1880 г. по окончании гимназии, поступил на естеств. отд. физ.-мат. фак-та

Н. М. Богораз-Тан.
С фотогр. 1889 г.
Из собр. Музея «Каторга и Ссылка».

Петербургск. ун-та; через год перешел на экономическ. отд. юридическ. фак-та. Еще на первом курсе участвовал в студенч. кружке по изучению Маркса. С 1881 г. входил в народовольческ. кружки. В ноябре 1882 г. исключен из ун-та за участие в студ. беспорядках и подчинен гласн. надзору. Уехал из Петербурга в Ростов н/Д.; высланный оттуда в дек. 1882 г., переехал в Таганрог, где вел пропаганду среди рабочих и интеллигенции; входил в центр. народовольческ. кружок (А. Кулаков, А. Сигида, Н. Малаксиано). Арестован в Таганроге 17 июня 1883 г. ввиду его письма, найденного при обыске у И. Френкеля. При обыске у Богораза найдены: черновик составленного им воззвания к рабочим об устройстве кассы и стачек и гектографированные народовольческ. издания. Привлечен к дознанию при Ставропольск. ж. у. по обвинению в хранении и распространении революцион. изданий. Заключен 17 июня 1883 г. в Таганрогск. тюрьму, где пробыл 11 месяцев. По выс. пов. от 28 марта 1884 г. подчинен гласному надзору полиции на год с вменением в наказание предварительного содержания под стражей. Гласн. надзор отбывал с 15 июня 1884 г. до 28 марта 1885 г. в Ейске (Кубанск. обл.), где был в близких сношениях с Л. Колегаевым и К. Кунаховичем. В 1884 г. был арестован в Ейске по делу Л. Колегаева. По окончании срока гласн. надзора вернулся в Таганрог. Высланный оттуда по распоряжению одесск. ген.-губ-ра в конце июля 1885 г., переехал в Новочеркасск, где в авг. того же года принял православие. В 1885 г. перешел на нелегальн. положение. Входил в центральн. народовольческ. южно-русск. группу (Б. Оржих, Л. Ясевич, Л. Штернберг, Бражников, А. Кулаков и др.) (революционные клички: «Николай Иванович», «Николай Андреевич», «Натан Мудрый»). В сент. 1885 г. участвовал на съезде южно-русских народовольцев, происходившем в Екатеринославе; был сторонником террора; избран на съезде в руководящий центр. Участвовал в работе Таганрогской и Новочеркасск. народовольческих тайных типографий; принимал участие в составлении, редактировании и печатании № 11—12 «Народной Воли»; написал для этого номера вторую передовую статью, внутреннее обозрение, ряд стихотворений и проч. По отпечатании этого номера принял участие в его распространении, привозя его в Екатеринослав, Одессу, Ростов н/Д. и др. места. В ноябре 1886 г. приезжал в Одессу и вступил в сношения с местн. народовольческ. кружком. Написал брошюру «Борьба общественных сил в России», частично отпечатанную в Новочеркасск. типографии. В нач. 1886 г. принял участие в ликвидации Новочеркасск. типографии, которой грозила опасность провала. Переехал в Екатеринослав, в окрестностях которого вместе с Б. Оржихом устроил небольшую летучую типографию, в которой была закончена печатанием вышеназванная брошюра. В июле 1886 г. вместе с З. Коганом организовал тайную типографию в Туле, на Георгиевск. ул., в д. Бородинской; привез в нач. июля в Тулу типографские принадлежности, жил в помещении типографии под фамилией Николая Кудриченко. Принял участие в составлении и редактировании № 3 «Листка Нар. Воли», отпечатанного тульск. типографией. Осенью 1886 г. уехал из Тулы, увезя отпечатанную литературу. Был в Москве (находился в сношениях с кружком М. Гоца), Петербурге и др. городах. Арестован 9 дек. 1886 г. в Москве на улице; при аресте пытался бежать. Привлечен к дознанию при Петербургск. ж. у. по обвинению в принадлежности к партии «Нар. Воля» и устройстве типографии в Туле. Независимо от того привлекался к дознанию при ж. у. г. Одессы по обвинению в принадлежности к революцион. кружку (дело Хмелевцева, Штернберга и др.). По соглашению мин-ров вн. дел и юст. последнее дознание приостановлено ввиду привлечения его к основному дознанию. Перевезен

в Петербург и с 13-го дек. 1886 г. находился в Петропавловск. крепости, откуда 1-го авг. 1888 г. переведен в Дом предварит. заключения. По выс. пов. 2-го ноября 1888 г. выслан под гласн. надзор в отдаленнейшие места Восточн. Сибири на 10 лет, причем этою мерою разрешалось и дознание о нем при ж. у. г. Одессы. Переведен в Московск. центр. пересыльн. тюрьму. Весною 1889 г. в числе 14 лиц принимал участие в тюремн. протесте, за что был избит. В мае 1889 г. отправлен в Сибирь; из Иркутска отправлен 23 ноября 1889 г. в Якутск, куда прибыл 22 дек. т. г. Водворен на жительство в Средне-Колымске (Якутской обл.); был старостою местной коммуны ссыльных. Изъят от действия манифестов 14 ноября 1894 г. и 14 мая 1896 г. В ссылке начал заниматься этнографическим изучением края. В июне 1894 г. получил разрешение принять участие в Сибиряковской экспедиции, снаряженной для исследования быта «инородцев» Якутской обл. По окончании экпедиции Восточно-Сибирский отдел Географического об-ва ходатайствовал о дозволении Богоразу отбыть остающийся срок гласн. надзора в Иркутске для обработки собранных им материалов по исследованию быта чукчей; по распоряжению иркутск. ген. губ-ра переведен для этой цели в Якутск, куда прибыл 25 сент. 1898 года. За окончанием, 2-го ноября 1898 года, срока гласн. надзора, подчинен негласному, со значительными ограничениями в праве выбора места жительства. В янв. 1899 года, по просьбе вице-президента Географического общ-ва, разрешено приехать на 3 мес. в Петербург для сдачи Академии Наук собранных этнографических материалов; срок этот был несколько раз продолжен. В ноябре 1899 года выехал за границу; принял участие в экспедиции Джезупа (по заданию Нью-Иорскаго Музея естествен. наук). Был в Америке, потом в Камчатке и Чукотской земле; руководил Анадырским отд. экспедиции. По приезде в Петербург был выслан оттуда и в февр. 1902 года снова уехал в Нью-Йорк, где провел два года, обрабатывая собранные материалы. По его ходатайству в ноябре 1902 г. разрешено повсеместное жительство в империи. Во время Русско-японской войны вернулся в Россию. Выпустил ряд научных работ по этнографии и лингвистике чукчей на русском и иностранных языках. Еще в 1890-х г.г. выступал как беллетрист, публицист, и поэт (псевдоним Н. Тан.). В авг. 1905 года вместе с П. Милюковым, Лутугиным и др. предпринял с агитационной целью поездку по Волге, где провел целый ряд митингов. В окт. 1905 года входил в центральн. забастовочн. комиссию, председателем которой был Тесленко. В 1905 г. был одним из организаторов Крестьянского союза, а в 1906 году—одним из основателей трудовой группы в Государств. Думе. Входил в «Бюро содействия» при Гл. Ком-те Крестьянск. Союза, редактировал воззвания Союза. Арестован 14 ноября 1905 года по делу Крестьянского союза, освобожден, но затем снова арестован; приговорен к годичному заключению в крепости. В общем по различным партийным и литературным делам привлекался к суду до 15 раз. В 1899—1900 г.г., примыкал к литературной группе марксистов и входил в редакцию журнала «Начало»; в 1906—1910 г. г. был близок к журналу «Русское Богатство», позднее был членом партии народных социалистов. Во время мировой войны стоял на оборонческой позиции и выступал с публицистическими статьями в газете «Биржевые Ведомости»; был с санитарным отрядом в Карпатах и Венгрии. С 1918 года состоит хранителем Музея антропологии и этнографии Академии Наук; был профессором Геофака Лениградск. ун-та, организованного по его инициативе. Основатель комитета для содействия малым народностям при Президиуме ЦИКА и Ленинградского ин-та для изучения малых народностей Севера. В 1930 году основатель и председатель инициативной группы Союза воинствующих безбожников при Академии Наук. Основатель антирелигиозной выставки в б. Зимнем Дворце, развернувшейся в Музей истории религий и атеизма Академии Наук ССР; с 1932 г. директор Музея.

Сообщение В. Г. Богораза и Л. А. Кузнецова.—Из автобиографии В. Г. Богораза, написанной для народольч. кружка Всесоюзн. Об-ва Политкаторжан. —МЮ, 1883, 11320; 1886, № 10145; 1887, № 9956, 9981 и 1064; 1891, № 10903.—Доклады, 1891, № 68.—Справ. лист.—ДП III, 1883, № 1346, ч. I—II; 1883, № 1422; 1889, № 1202; 1898, № 1490; V, 1884, № 5040, ч. III.—Список 1884—1887 г.г., л. 74.—Обзор XI, 6, 34, 42, 43; XII, 32, 42, 111;—Ведомость XIII, 62, 63.—Список поднадз. 1889 г.,

Хроника, 300.—Бурцев, За сто лет, II, 115, 126, 129.—Энц. словарь Брокгауза, XXXII.—Словарь Граната, т. 41.—Большая энциклопедия, XXII.—Еврейск. энциклоп., т. IV.—Сборник «Русск. Ведомости», 27.—И. Владиславлев, Русск. писатели.—С. Венгеров, Список.—Словарь Граната, т. 40, стр. 62 (Автобиограф. А. В. Гедеоновского).—Больш. советск. энциклопед., VI.—И. Владиславлев, Литература великого десятилетия.—Н. Здобнов, Материалы для сибирск. словаря писателей.

Н. Тан, Повести из прошлой жизни (Воспоминания), «Русск. Бог.» 1907, IX—X.—Н. Тан, Коронация в Колымске (Воспоминания). «Был» 1907, X.—Н. Тан, В. Г. Короленко и Сибирская школа писателей. Сб. «В. Г. Короленко. Жизнь и творчество» (П., 1922).—Словарь Граната, т. 40, стр. 436—449 (Автобиограф. В. Г. Богораза).—Н. Тан, Колымская Иудея. Сб. «Еврейская Летопись» III, 176—196.

Я. Стефанович, Дневник карийца, 162—163.—В. Богучарский, Из истории политич. борьбы—Шлиссельбуржец Л. Ф. Янович, 83.—Политическ. сыск за границей. I (Париж, 1914), 63.—С. Спиридович, Партия соц.-революционеров, III (Ук.).—Г. Циперович, За полярным кругом, 199-200, 204-207, 242.—И. Попов, Минувшее и пережитое (Ук.).—Л. Меньщиков, Охрана и революц., 1, 19, 21—22, 24, 36, 53—55, 65, 109.—М. Кротов, Якутская ссылка, 70, 168—169.—В. Николаев, Политическая ссылка в изуч. Якутск. края. Сб. «В якутск. неволе», 184—185, 189—190, 193—195, 198.—В. Николаев, Ссылка и краеведение. Сб., «Сибирская ссылка», 89—93, 97, 103—104.—И. Попов, Революцион. организации в Петербурге в 1882—1885 г.г. Сб. «Народовольцы» I, 80.—К. Терешкович, Несколько слов по поводу воспоминаний М. Р. Гоца, там же, 114.—А. Шехтер-Минор. Южно-русск. народовольческ. организация, там-же 132—137.—А. Кулаков, «Народн. Воля» на юге в половине 80-х годов, там-же, 140—142.—М. Поляков, Разгром екатеринославск. народовольческ. группы в 1886 г., там же, 146—148.—К. Терешкович, Московск. революц. молодежь 80-х г.г. и С. В. Зубатов, 7.—В. Левицкий, Партия «Нар. Воля», 188—189.—З. Коган, Тульск. типограф. парт. «Народн. Воля». Сб. «Народовольцы» II, 105—112.—В. Д. Денисенко, Харьковск. группа парт. «Нар. Воля», там же, 133—134, 137—139.—И. Попов, Необходимые поправки к сборнику «Народовольцы после 1-го марта», там-же. 211.—А. Бах, Записки на-

родовольца (Ук.).—В. Бурцев, Борьба за свободн. Россию, I (Ук.).—Л. Лойко, От «Земли и Воли», 63.—М. Поляков, На краю света, 52, 62. 80.—В. Дмитриева. Так было (Ук).—М. Дрей, О деле Оржиха, Сигиды и др. Сб. «Народная Воля» перед царским судом», вып. II (Ук).—Д. Кузьмин, Народовольческая журналистика (Ук).—Б. Оржих. В рядах «Народной Воли». Сб. «Народовольцы» III, 107—108, 112, 119—120, 123—127, 131, 134, 144, 146, 154, 157, 160, 165, 168—172.—А. Кулаков, Дополнения к воспоминаниям Б. Оржиха, там же, 179, 182.—З. Коган, О работе Таганрогск. и Новочеркасск. типографий парт. «Народн. Воли», там же, 183.—В. Головкин. Из воспом. народника, там же, 222—225.—Участники народовольческ. движения, там же, 291.—М. Мандельштам, 1905 год в полит. процессах (Ук.).

Хроника революцион. борьбы. «Вестн. Нар. Воли» III (1883), 173.—Хроника борьбы с самодержавием. «Своб. Россия» I (1889), 61.—Из секретн. циркул. деп. пол. «Последн. Известия» 1902, № 91, стр.4.—М. Гоц, С. В. Зубатов. «Был.» 1906, IX, 67.—В. Данилов. Из пережитого. «Был.» 1907, X, 208—209.—Саратовец (Майнов), На закате народовольчества. «Был.» V—VI (1917), 76.—А. Макаревский. Из истории революцион. движения 1885—1887 г.г. «Летоп. Револ.» 1924 II, 64—66, 75, 80—81, 88—91.—Н. Осипович. Один из своих. «Кат. и Сс. »1924 II (9), 62, 65—67.—А. Макаревский, Народоволец Лев Ясевич. «Пути Револ.» 1925 II, 203.—Л. Федорченко (Н. Чаров), Газета в революцион. огне 1905 года. «Кат. и Сс.» 1925, VI (19), 137—138.—А. Гедеоновский. Ярославск. революцион. кружок 1881—1886 г.г. «Кат. и Сс.» 1926, III (24), 103.—Г. Новополин. Последн. усилия. «Пути Револ.» 1926, II—III (5—6),48.—Р. Кантор. Ликвидация народовольческ. организ. на юге в 1886 г. «Пути Револ.» 1926, IV (7) 56, 63.—С. Мазуренко, К истории крестьян. движения 1905 года. Там же 23, 27, 31—32, 35—36.—А. Макаревский, Политич. ссылка 1889 г. «Пути Револ.» 1926, IV (7), 101.—В. Николаев. Сибирская политическ. ссылка и изучение местн. края. «Кат. и Сс.» 1927, V (34), 108—113, 115.—С. Мстиславский. Отрывки о пятом годе. «Кат. и Сс.», 1928, II (39), 28.—М. Брагинский, Н. О. Коган-Бернштейн.«Кат. и Сс». 1928 III (40), 152.—В. Николаев. Сибирская периодич. печать и политич. ссылка. «Кат. и Сс.» 1928, IV (41), 114.—М. Поляков, Воспоминания о Колымск. ссылке. «Кат. и Сс.» 1928, VIII—IX (45—46), 170, 172; X (47), 121.—И. Попов, А. В. Гедеоновский. «Кат. и Сс.» 1928, VIII—IX (45—46), 243.—С. Лившиц, Подпольн. типографии 60-х, 70-х, 80-х г.г. «Кат. и Сс.» 1929, II (51), 67—71.—Ф. Виноградов, Из жизни П. Ф. Якубовича в Кургане. «Кат. и Сс.» 1929, VI (55), 149.—М. Кроль, Воспоминания о Л. Я. Штернберге.«Кат. и Сс.» 1929, VIII—IX (57—58), 227—230.—А. Кулаков, Из воспоминаний о Н. К. Сигиде. «Кат. и Сс.» 1929, XI (60), 133—134, 137.—В. Левицкий, «Народн. Воля» и рабочий класс. «Кат. и Сс.» 1930, I (62), 61.—А. Кулаков, Автобиография. «Кат. и Сс.», 1930. III (64), 167, 169, 170. 173.—А. Кулаков, О трех предателях. «Кат. и Сс.» 1930, VI (67), 82.—В. Соколов, Крестьянск. революция 1905 г. «Кат. и Сс.» 1930, XII (73), 126.

Богораз, Прасковья Федоровна—девичья фамилия П. Ф. Шебалиной (см.).

М. Шебалин, Киевск. процесс 12-ти народовольцев. Сб. «Народовольцы» II (Ук.).

Богородский, Николай Николаевич, сын полковника, смотрителя Трубецк. бастиона Петропавловск. крепости. Род. в 1853 г. в Царском Селе (Петербургск. губ.). Вышел из 3-го (5-го ?) класса гимназии и поступил в артиллерийск. пиротехническ. школу в Петербурге, откуда, за воспрепятствование офицеру арестовать двух учеников, исключен в 1874 г. из последн. класса с разжалованием в рядовые и с зачислением на службу в Оренбургск. команду. После Оренбурга служил рядовым в Петербургск. крепостн. артиллерии. Вышел в отставку по выслуге лет. С 1874 г. находился в сношениях с петерб. организацией народников. После процесса 193-х бывал в Петербурге на квартире С. А. Лешерн и Н. А. Юргенсон. Входил в организованную в мае 1879 г. группу «Свобода или смерть». В 1880 г. познакомился с Ф. Люстигом и посещал его квартиру, где встречался с М. Тригони, Н. Колодкевичем, Н. Кибальчичем, Гр. Исаевым, Е. Оловенниковой. При посредстве А. П. Корба установил связь политическ. заключенных в Петропавл. крепости с волею, путем передачи им книг из крепостной библиотеки с соответственными отметками. Благодаря сходству своей наружности с наружностью Люстига устроил доступ последнему в помещение Трубецк. бастиона.

Н. Н. Богородский.

С фотогр. 1881 г.

Из собр. Музея «Каторга и Ссылка».

Кроме того, близко стоял к народовольч. тайн. типографии, посещал эту типографию, распространял ее издания и собирал для нее деньги. Арестован 4 апр. 1881 г. и привлечен к дознанию, производившемуся с конца 1880 г. при Петерб. ж. у. по делу о террористич. фракции социально-революц. партии (дело Ив. Орлова, Ф. Бердичевской и др.). Во время дознания содержался в Доме предв. заключения. По выс. пов. от 9 дек. 1881 г. выслан под гласн. надзор в Восточн. Сибирь на 5 лет. Водворен в с. Тунке (Иркутск. губ.). В 1886 г. по постановлению Особ. совещания оставлен под гласн. надзором в месте его водворения еще на 2 года. В февр. 1889 г. по распоряжению м-ра вн. дел гласн. надзор продолжен еще на год в избранном им месте жительства, с рядом ограничений в выборе месте жительства в течение двух лет. По окончании срока гласн. надзора подчинен негласному. С 1891 г. поселился в Иркутске. Занимался столярным, токарным и слесарным мастерством, давал частн. уроки. В ноябре 1897 г. женился на М. Н. Коленкиной. Негласн. надзор прекращен по циркуляру деп. пол. от 12 марта 1903 г.

В 1923 г. избран членом Общ-ва политкаторжан и ссыльно поселенцев; в 1925 г. исключен из Общ-ва как административно-ссыльный, а не сосланный по суду. Живет в Иркутске.

МЮ 1881, № 8621.—Справ. листок.—ДП III 1889, № 1246; 1890, № 74, ч. 73; 1890, № 80; 1891, № 245; V 1882, № 3454 б, ч. I.—Доклады 1881, III, 773—805.—Обзор I, 20; алф. обзора, 6; III, 24, 96.—Список поднадз. 1884 г., 41; 1886; 1888, с. 40; 1889 г., с. 109.—Бурцев, За сто лет, 111.—Б. Глинский, Революц. период, II, 380.—Словарь Граната, т. 40, с. 39, 80, 328, 484—48*1*, 489—490, 493—494, 657, 678 (Автобиографии О. К. Булановой, Н. Головиной, Е. Оловянниковой, А. Филиппова, А. Якимовой, С. Ястремского).—Политич. каторга и ссылка, с. 58—59.

Степняк-Кравчинский, Царь-чурбан, 105.—Л. Тихомиров, Заговорщики и полиция, 67.—Л. Дейч, Д. А. Клеменц, 20.—К. П. Победоносцев и его корреспонденты, I, 73 (Обзор деятельности петерб. полиции градонач. Баранова).—И. Левицкий, Партия «Нар. Воля», 62.—Л. Лойко, От «Земли и Воли», 89.—Д. Кузьмин, Народовольч. журналистика. (Ук.).—О. Любатович, Далекое и недавнее (Ук.).—Участники народовольч. движения. Сб. «Народовольцы» III, 291.

Хроника арестов. Листок «Нар. Воли» I, (1881) (Литература парт. «Нар. Воли». Ук.).—Хроника борьбы с самодержавием. «Свобод. Россия» II (1889), 19.—Процесс 20-ти народовольцев в 1882 г. «Был». 1906, I, 270, 271.—С. Синегуб, Воспоминания, «Был.» 1906, IX, 127.—П. Щеголев, К делу 1 марта 1881 г. «Был.» X—XI, (1918), 63, 64.—Общее собрание б. политкаторжан и ссыльно-поселенцев, «Кат. и Сс.» 1924, I (8), 286.—А. Якимова, Группа «Свобода или смерть». «Кат. и Сс.» 1926, III (24), 15.—И. Белоконский, К истории полит. ссылки 80-х г.г. «Кат. и Сс.» 1927, II (31), 145.—О. Буланова-Трубникова, Л. П. Буланов. «Кат. и Сс.» 1929, VI (55), 153.—Н. Бух, В Петропавл. крепости. «Кат. и Сс.» 1930, XI (72), 113.—Д. Венедиктов, Петропавловск. крепость и С. Дегаев. «Кат. и Сс.» 1931, III (76), 197.

Богородский, Семен Федорович, сын священника с. Воскресенского (Макарьевского у., Нижегородск. губ.). Род. ок. 1863 г. в с. Воскресенском. Окончил в 1882 г. Нижегородск. гимназию. Безрезультатно обыскан 12 июня 1882 г. в с. Воскресенском вследствие имевшихся сведений о пересылке им запрещ. книг из Н.-Новгорода в с. Воскресенское. Вторично обыскан 3 июля 1882 г. там же, при чем найдены I том соч. Лассаля и выписки из «Историч. писем» Миртова. Арестован и привлечен к дознанию при Нижегородск. ж. у. по обвинению в политич. неблагонадежности, вместе с жителями с. Воскресенского Ив. Плехановым, Ив. Зайцевым, Ив. Гагаевым и Кир. Колиным. Дознанием установлено, что Б. и др. обвиняемые читали запрещен. книги, что в Н.-Новгороде он был знаком с неблагонад. лицами (сестры Быховские, З. Васильев) и что Б., вместе с Плехановым, Зайцевым и Гагаевым, еще в 1879—1880 г. образовали кружок или «орден», члены которого были связаны дружбой и обязались взаимной поддержкой. По постановлению Особ. совещания от 19 окт. 1882 г. подчинен гласн. надзору на 2 года с 21 окт. 1882 г. В мае 1883 г. подавал прошение на выс. имя о снятии надзора. В том же году поступил на юридич. фак-т Казанск. ун-та. По постановлению Особ. совещания от 22 июня 1884 г. освобожден от гласн. надзора. Подчинен негл. надзору, прекращенному в 1886 г. или 1887 г. В 1887 г. окончил Казанск. ун-т. Выбыл в Уфу.

Справка (Колин).—ДП V 1882, 3295.—Обзор IV, 70.—Список поднадз. 1884 г., 42.

Богословская, Любовь Андреевна, дочь священника. Род. ок. 1857 г. Курсистка в Петербурге. Занималась пропагандой и распространением народовольч. изданий, получаемых ею от сестер Сокологорских. Давала отст. рядовому Викт. Алмазову народов. издания для чтения, а 23 ноября 1879 г. передала ему пачку этих изданий для хранения, после чего Алмазов донес на нее. Арестована 24 ноября 1879 г. после безрезультатн. обыска. Содержалась под стражей с 24 ноября 1879 г. по 5 янв. 1880 г. Привлечена к дознанию при Петерб. ж. у. (дело Сс. Николаева, П. Д. Максимова и др.). На допросах показала, что революц. издания получила от Побережской (Евг. Фигнер), что Сокологорские посещали Павла Максимова (вследствие чего П. Максимов был арестован и привлечен к дознанию), что Николаев близко стоял к тайн. народов. типографии. Дознанием изобличена в передаче запрещ. сочинений, но в виду сделанных ею по делу «полезных» указаний прокурор полагал освободить ее от преследования. По соглашению м-ров вн. дел и юстиц. (до 2 июля 1881 г.) дознание о ней прекращено.

Справки (П. Максимов, О. Николаев, О. Сокологорская).—МЮ 1879 № 7935.—Справ. листок.

Процесс 16-ти, 53, 54, 55, 56, 57, 58.—В. Фигнер, Собран. сочинен. I, 184; V, 308.

А. Якимова, Процесс 16-ти террористов. Сб. «Нар. Воля» перед царским судом», I (Ук.).

Хроника преследований. «Нар. Воля» III (1880) (Литература парт. «Нар. Воля» Ук.).—Н. Бух, Первая типография «Нар. Воли». «Кат. и Сс.» 1929, VIII—IX (57—58), 78—79.—И. Попов, Евгения Николаевна Сажина-Фигнер. «Кат. и Сс.» 1932, I (86), 224.

Богославский (Богуславский), Арсений Ананьевич, сын священника Полтавской губ. Род. в 1854 г. в Полтавск. губ. Воспитывался в Полтавск. дух. семинарии, откуда уволен в 1876 г. из V класса за непосещение церкви, несоблюдение постов и опаздывание в класс. В том же году переехал в Киев, где был близок к украинофильск. кругам. Одно время жил у Ф. К. Волкова, занимаясь переводами на украинск. язык корреспонденций из провинции. Собирал материалы для составляемого Житецким украинск. словаря. Подлежал аресту и привлечению к дознанию, производившемуся в марте т. г. при Полтавск. ж. у. по делу о пропаганде по обвинению в распространении летом 1876 г. запрещ. книг в Золотоношск. у. Скрылся и с пол. окт. до конца дек. 1877 г. жил в Харькове под фамилией студ. Арс. Ананьева у Р. Стеблин-Каменского, Н. Сажина; был в дружбе с Яцевичем. Разыскивался по циркуляру III отделения от 19 окт. 1877 г. В 1878—1879 г. жил опять в Киеве и входил в революц. кружок Ив. Басова, в котором играл весьма активную роль, являясь одним из его руководителей (кличка «Бурсак»). Жил одно время вместе с П. Лобановым-Лобанчуком-Гудзем, затем с Предтеченским (Бубновским). Посещал вместе с Басовым собрания рабочих. Арестован 26 июня 1879 г. в Киеве. При обыске найден незаряжен. револьвер и 5 патронов. По распоряжению киевск. ген. губ-ра предан воен.-окружн. суду. Признан виновным в принадлежности к «преступному» сообществу, которого он был руководителем, в распростране-

нии среди рабочих революц. сочинений, в принятии участия в замыслах ограбления почты и казенн. полков. денежн. ящика, в приготовлении разрывных снарядов, в участии в убийстве Курилова (предателя), в проживании по чужим паспортам. Киевск. военн.-окружн. судом приговорен 21 февр. 1880 г. к лишению всех прав состояния и к смертной казни через повешение. Подал прошение о помиловании с выражением раскаяния и «готовности служить на пользу государя императора и государства». Дал после этого весьма обширное предательское показание. По конфирмации киевск. ген. губ-ром смертн. казнь заменена 15-ю годами каторги. Вызван свидетелем против подсудимых по процессу М. Р. Попова. Умер в тюремн. больнице от возвратн. горячки 22 ноября 1880 г.

Сообщение Л. Л. Бермана по материалам Киевск. архива Революции.—Справки (А. Богуславский, Житецкий, Лобанов-Лобанчук-Гудзь, Н. Сажин, Р. Стеблин-Каменский). — Доклады 1878, III, 663—667.—Справ. листок.—Список розыскив. лиц 1883 г., III, 6.—Свод указаний (Ук.). («Был.» 1907, VI—VIII).—Бурцев, За сто лет, II, 104.

М. Балабанов, К истории рабоч. движения на Украине (Ук.). О. Рябінін—Скляревський, З революц. укр. руху 1870—80 р.р., «За сто літ» I, 154—155, 158—159 (из его показаний).—В. Новицкий, Из воспоминаний жандарма, 124, 132, 262. — Участники народов. движения. Сб. «Народовольцы» III, 291.

М. Попов, Из моего прошлого. «Мин. Годы» 1908, II, 200, 201.—М. Попов, Военный суд в Киеве в 1880 г. Сб. «О минувшем» (1909), 355, 359—361, 369, 381, 388.—М. Попов, Из автобиографии. «Был.» XXIX (1925), 76.

Богословский, Александр Петрович, сын священника. Род. ок. 1861 г. в Пермск. губ. Студент Московск. ун-та. По агент. сведениям, принадлежал в 1883—1884 г. к распопинскому кружку милитаристов. Жил вместе с Н. Фоминым; был знаком с Распопиным, П. Аргуновым, П. Соколовым. Подвергался кратковременному аресту в сред. ноября 1883 г. В марте 1884 г. обыскан и арестован в Москве в виду имевшихся агент. сведений, что приехавший в Москву и остановившийся в квартире Б. и Фомина доктор И. Станов привез с собою прокламации по поводу объявления правительства о поимке Дегаева. Через две недели освобожден, и дело о нем по распоряжению московск. ген. губ-ра прекращено. В том же году привлечен к дознанию при Московск. ж. у. по делу «Общестуденческ. Союза» (дело П. Аргунова, П. Соколова и др.). Содержался под стражею со 2 авг. 1884 г. по 8 июня 1885 г. Изобличен в принадлежности к «Союзу». Входил в Сибирск. землячество, которое являлось центральн. группой Союза, и, по показанию Лаврушина, принадлежал к воен. организации, распространял революц. издания «Союза» и билеты на вечер, устроенный в пользу «милитарного кружка». По выс. пов. от 19 марта 1886 г. выслан под гласн. надзор на 3 года в Пермск. губ. Водворен в месте жительства родителей, в селе Ленве (Соликамск. у.). В 1889 г., по окончании срока освобожден от гласн. надзора и подчинен негласному, прекращенному по циркуляру деп. пол. от 11 дек. 1892 г. Жил. в г. Осе, служил секретарем уездн. земск. управы.

МЮ. 1884, № 10858.—Доклады 1886, II, 258—306.—Справ. листок.—ДП III, 1890, № 74, ч. 43; 1883, № 3559+б, ч. 3.—Обзор, VIII, 33.—Список поднадз. 1887 г., 67; 1888 г., 71; 1889 г., 88.

Участники народов. движения. Сб. «Народовольцы» III, 291.

Арестная хроника. «Нар. Воля» X (1884) (Литература парт. «Нар. Воля». (Ук.).—П. Анатольев, К истории закрытия журнала «Отечеств. Записки». «Кат. и Сс.» 1929, VIII—IX (57—58), 189.—П. Анатольев, Из истории марксистской и рабочей печати России. «История пролетариата СССР», т. VI, 124.

Богословский, Михаил Васильевич, сын дьякона Малоархангельск. у. (Орловск. губ.). Род. ок. 1860 г. в с. Дроскове (Малоархангельск. у.). В 1883 г. исключен из Ярославск. Демидовск. лицея за участие в студенч. беспорядках. Арестован 21 июля 1889 г. и содержался в Ярославск. тюремн. замке по обвинению в краже. При задержании заявил, что в его квартире находится его рукопись противоправит. содержания «Русское правительство и народ». Привлечен к дознанию при Ярославск. ж. у. По выс. пов. 1 ноября 1889 г. подвергнут тюремн. заключению на 4 месяца, независимо от наказания, которое могло быть ему определено за кражу.

МЮ 1889, № 10838.—ДП III 1889, № 1186.—Ведомость XIV, 29, 58.

Богословский, Сергей Дмитриевич, сын священника. Род. в 1858 г. в с. Губине (Малоархангельск. у., Орловск. губ.). Окончил в 1879г. Орловск. дух. сем-рию. Студент Ярославск. Демидовск. Лицея. В 1881 г. был одним из организаторов ярославск. народовольческого кружка молодежи вместе с А. Гедеоновским, И. Крапухиным, И. Соловьевым и А. Пеленкиным (кличка «Болотный»). Осенью 1882 г. во время студенч. беспорядков ему было предложено директором Лицея оставить лицей и выехать из Ярославля. В 1883 г. вновь принят в Лицей. Продолжал деятельность в кружке. В 1885 г. окончил Лицей и уехал в Орел, где записался в помощн. прис. поверенного. Арестован 2 ноября 1886 г. в Орле и привлечен к дознанию при Московск. ж. у. по делу о ярославск. кружке (дело Д. Гедеоновского и др.). По привлечении к дознанию исключен из числа помощн. прис. пов. По выс. пов. от 25 ноября 1887 г. Б-му вменено в наказание предварит. содержание под стражей. В том же 1887 г. при производстве дознания о В. Богоразе и З. Когане выяснено, что у Б-го в Орле бывали Богораз и Гедеоновский; привлекался в качестве свидетеля. В 1888 г. ему было возвращено право на ведение дел при Орловск. окружн. суде. В 1889 г. привлекался к дознанию, производившемуся с марта т. г. при Орловск. и Курск. ж. у-ниях по делу П. Заичневского, В. Арцыбушева и др., в виду его сношений с П. Заичневским и Романовою. При обыске у него найдены письма П. Заичневского и Эспера Гедеоновского. На время дознания обязан подпискою о невыезде. Дознанием отнесен к группе лиц, которые чисто внешним образом были связаны с деятельностью Заичневского и Арцыбушева. По соглашению м-ров вн. дел и юстиц. (до 28 авг. 1890 г.) дознание о нем было прекращено. По распоряжению деп. пол. от 5 сентября 1890 г. подчинен негласн. надзору. В дальнейшем был в Орле присяжн. по-

верным. Принимал деятельн. участие в деле народн. образования. В 1899 г. не утвержден администрацией в звании учредителя Орловск. обществен. библиотеки. В 1905 г. Орловск. Гор. Думою избран на должность члена думы в Орловск. губернск. по земским и городск. делам присутствие.

МЮ 1886, № 10212; 1887, № 10064 и 9956; 1889, № 10788.—ДП III, 1899, № 74, ч. 13; 1890, № 306.—Обзор XII, с. 186; XIV, 87, 136.—Словарь Граната т. 40, с. 60, 61 (Автобиография А. В. Гедеоновского).

А. Бах, Записки народовольца (Ук.).

Участники народов. движения. Сб. «Народовольцы» III, 291.

А. Гедеоновский, Ярославский революц. кружок 1881—1886 г.г. «Кат. и Сс.» 1926, III (24), 97, 99, 102, 103.

Богословский, Тихон Петрович. Учился в Нижегородск. дух. семи-рии. Студент физ.-мат. фак-та Казанск. ун-та. По сообщению нач-ка Казанск. ж. у. от 4 февр. 1888 г., состоял в близк. знакомстве и сношении с б. студентом Казанск. ун-та Влад. И. Ульяновым.

ДП III 1886, № 151.—М. Корбут, Казанск. революц. подполье конца 80-х годов и Ленин. «Кат. и Сс.» 1931, VIII—IX (81—82), 19.

Богоцкий, студент Киевск. ун-та. Арестован в янв. 1880 г. вследствие сношений с неблагонадеж. лицами. Состоял под надзором полиции.

Справка (Богоцкий).

Богоявленская, Агафья Ивановна—фамилия по мужу А. И. Муравьевой (см.).

ДП III, 1889, № 1144.

Богоявленская, Анна Ефимовна, дочь коллеж. советника. Род. в 1859 г. Слушательница женск. врачебн. курсов в Петербурге. Была в близких отношениях и в переписке с С. Лисянским, который считался ее женихом, и, зная о его революц. деятельности, исполняла его поручения. Обыскана 3 мая 1885 г., арестована и привлечена к дознанию при Петерб. ж. у. (вместе с Ф. Лисянской, А. Глуховой и Г. Гальперин). Содержалась под стражей до 8 окт. 1885 г. По выс. пов. от 5 марта 1886 г., по вменении в наказание предварит. содержания под стражей, подчинена гласн. надзору полиции на 3 года вне местностей, находящихся на положении усиленной охраны. Временно оставлена для окончания образования в Петербурге до 1 июня 1887 г., после чего выехала на родину в Тульск. губ. В 1889 г. по окончании срока гласн. надзора подчинена негласному. В 1889—1890-х г. г. жила в с. Огареве (Богородицк. у., Тульск. губ.). Служила фельдшерицей в Огаревск. земск. больнице. В 1900-х г.г.—врач в с. Дедиловке (Богородицк. у.).

МЮ 1885, №№ 10760 и 10915.—Доклады, 1886, I, 210—216.—Справ. листок.—ДП III, 1890, № 74, ч. 67.—Список поднадз. 1887 г., 74; 1888 г., 106; 1889 г. № 84.—Хроника, 282.—Обзор X, 22.—Медиц. список.

Хроника револ. борьбы. «Листок «Нар. Воли» III (1886) (Литература парт. «Нар. Воли». Ук.).

Богоявленский, студент. По агент. сведениям, входил в Петербурге в 1882—1883 г. в народовольч. кружок, организованный Ив. Прозоровским.

МЮ 1884, № 10896.

Богоявленский, Андрей Васильевич, сын фельдшера Енисейск. городск. больницы. Род. 3 ноября 1864 г. в Енисейске. Окончил в 1882 г. Енисейск. прогимназию и в 1886 г. Красноярск. гимназию. В 1883 г. студент 3-го курса юридическ. фак-та Петербургск. ун-та. В 1888 г. привлекался к дознанию при Петербургск. ж. у. по делу о Петлиной и др., вследствие проживания на квартире А. Ф. Ядринцевой, к которой пришли с обыском. При личном обыске у него был найден № 5 «Вест. Нар. Воли». Содержался под стражей с 21 мая по 11 июля 1888 г., после чего освобожден под особ. надзор полиции. Выбыл в Вильно, откуда выехал неизвестно куда, почему разрешение дознания о нем отложено до его явки или задержания. В марте 1889 г. оказался живущим в Рязани. Безрезультатно обыскан 17 марта 1884 г. и арестован; освобожден 9 мая т. г. под особ. надзор полиции. Признал свою принадлежность к красноярск. группе Сибирск. землячества; обвинялся в хранении революц. изданий. По выс. пов. от 6 дек. 1889 г., по вменении в наказание предварит. содержания под стражей, подчинен гласн. надзору по месту жительства на год. Отбывал гласн. надзор в Ямской слободе (Рязанск у.). В дек. 1890 г., за окончанием срока, освобожден от гласн. надзора и подчинен негласному по распоряжению деп. пол. от 13 февр. 1891 г. В 1891 г. разрешено вновь поступить в Петербургск. ун-т, который окончил в 1894 г. Служил писцом в отделении Госуд. Банка в Рязани, затем (1898 г.) чиновником Калишск. отделения Госуд. банка и с 1900 г. Варшавск. отделения Госуд. Банка. Негласн. надзор прекращен по циркуляру деп. полиц. от 12 марта 1903 г.

МЮ 1888, № 11084.—ДП III, 1891, № 1055; V, 1886, № 7071, ч. I.—Обзор XII, 29, 82.—Ведомость XIV, 60.—Список разыскив лиц, 1889 г., 24.—Участники народов. движения. Сб. «Народовольцы» III, 291.

Богоявленский, Николай Ефимович, сын коллеж. советника. Род. в 1862 г. В 1880 г. окончил Тульск. гимназию. Студент медиц. фак-та Московск. ун-та. Весной 1881 г. за участие в студенч. беспорядках исключен из ун-та с правом поступления в тот же ун-т в авг. 1881 г.; выбыл в апр. т. г. в Тулу. Директор тульск. гимназии обратился 22 апр. т. г. к нач-ку губ. ж. упр-ния с письмом, в котором просил оградить Тульск. гимназию от «вредного» влияния Б-го. При отсутствии в этом письме каких-либо фактов, был допрошен при дознании, возникш. 25 апр. 1881 г. при Тульск. ж. у., лишь в качестве свидетеля. Снабжал тульск. кружок народовольч. литературою. В 1886 г. окончил медиц. образование. В 1900-х г.г. земск. врач в Данковск. у. (Рязанск. губ.).

МЮ 1881, № 8257.—Справ. листок.—Медиц. список.

В. К. Головкин, Из воспоминаний народника. Сб. «Народовольцы III (Ук.).

Богуславский, Арсений Ананьевич—см. А. А. Богославский.

Богуславский, Николай Алексеевич, потомств. дворянин Харьковск. губ. Род. в 1857 г. Не оконч. Харьк. реальн. уч-ща. Занимался письмоводством. Осенью 1879 г. введен Глушковым в харьковск. революц. кружок;

ввел в кружок Г. Гольденберга; был на собраниях, на которых излагали программу революц. действий Гр. Гольденберг и А. Желябов. Арестован в Харькове 2 янв. 1880 г. вследствие показания Г. Гольденберга о его принадлежности к революц. кружку. Привлечен к дознанию при Харьковск. ж. у. (по делу А. Сыцянко, Блинова, Кузнецова и др.). Предан военно-окружному суду по обвинению в принадлежности к тайному сообщ-ву. Приговором Харьковск. военн-окружн. суда от 2 окт. 1880 г., по недоказанности обвинения, оправдан. В 1894 г. состоял под негласн. надзором в Курске.

Справки (Н. Богуславский, И. Каменцов, Маныч, Родин).—МЮ 1879 № 7955.—Справ. листок.—ДП. III, 1889, № 39.—Хроника, 61. Южно-Русск. Союз, 226.—М. Балабанов, К истории рабочего движения на Украине, 58.—Участники народов. движения. Сб. «Народовольцы» III, 291.—В. Данилов, Из воспоминаний. «Был.» 1907, VIII, 229, 230, 237, 239.

Богуцкий, Марцелий—с паспортом на эту фамилию жил в Варшаве в 1886 г. Андр.Франц. Ковальский (см.).

Список разыскиваем. лиц. 1899 г., с. 363.

Богуцкий, Марцеллий-Петр Игнатьевич, поляк, австрийск. подданный. Род. ок. 1864 г. Окончил городск. уч-ще в Кракове. Типограф, наборщик в Варшаве. Находился в сношениях с Андреем-Францем Ковальским и дал последнему свой паспорт для укрывательства от преследований. В 1886 г. привлечен к дознанию при Варшавск. ж. у. по делу парт. «Пролетариат» (дело Ульриха, Графинского и др.). По выс. пов. от 16 марта 1888 г. выслан из пределов России с тем, чтобы в случае возвращения выслать его под гласн. надзор на 3 года в Зап. Сибирь.

МЮ 1886, № 10219.—ДП V 1881, № 1122.—Ведомость XIII, 45.

Богуцкий, Эдуард-Казимир Федорович, поляк, дворянин Петроковск. губ. Род. ок. 1860 г. в Ковно. Окончил Влоцлавск. (Варшавск.?) реальн. уч-ще. Поступил в Харьковск. ветерин. ин-т, откуда 24 ноября 1882 г. исключен за участие в студенч. беспорядках. В 1884 г.—вольнослушатель юридич. фак-та Харьковск. ун-та. В апр. 1884 г. уехал в г. Немиров (Подольск. губ.), где подозревался в организации кружка молодежи противоправительств. направления. Обыскан 10 мая в Немирове; найдены 3 заграничных издания, а также рукописи и заметки на польск. языке с рассуждениями о мерах к возрождению польск. национальности и о польск. социально-демократич. террористическ. программе. Привлечен к дознанию при Подольск. ж. у. по делу о составлении сооб-ва с целью возрождения польской нации (дело Ф. Самуйло, Ст. Цуковского и др.). В сент. 1884 г. арестован в Харькове и содержался в заключении с 17 сент. 1884 г. по 23 апр. 1885 г. Признал свое знакомство с Самуйло, Ф. Пржевальским, Ан. Довнаровичем и др.; изобличен в чтении и хранении изданий «преступного» содержания. По выс. пов. от 4 сент. 1885 г., по вменении в наказание предварит. содержания под стражей, подчинен особ. бдительн. надзору учебн. нач-ства с заменой его, в случае выхода из ун-та, гласн. надзором полиции на год. Состоял до 4 сент. 1886 г. под гласн. надзором в Харькове, а затем подчинен негласн. надзору с воспрещением жительства в столицах. В 1888 г. сдал при Харьк. ун-те экзамен на звание кандидата прав и зачислен пом. прис. поверенного окружн. Харьк. судебн. палаты. Служил также в Харьковск. агентстве Южно-русск. Днепровск. металлургич. общ-ва. В 1890 г., по его прошению, разрешено жить в столицах. По распоряжению деп. пол. от 23 дек. 1893 г. негл. надзор прекращен. Проживал в Петербурге, Варшаве и Ченстохове.

МЮ 1884, № 10883.—Справ. листок.—ДП III, 1884, № 478; 1889, № 976.—Обзор VIII, 78; X, 117.—Список поднадз. 1886 г.

Хроника револ. борьбы. «Нар. Воля» XI—XII (1885) (Литература парт. «Нар. Воли», Ук.).—Хроника. «Вестн. «Нар. Воли» V (1886), 154.

Богучарский, Василий Яковлевич—см. В.Я. Яковлев.

Богушевич, Иван Владимирович, поляк, дворянин, брат Мар. Богушевич. Род. ок. 1868 г. в Минск. губ. Окончил 4 класса Варшавск. 4-й гимназии. Переплетчик по ремеслу. В ночь на 18 сент. 1885 г. обыскан в Варшаве вместе с сестрой на ее квартире и привлечен к дознанию при Варшавск. ж. у. по второму делу «Пролетариата» (дело М. Богушевич и др.). Исполнял поручения сестры по делам партии, находился в сношениях с виднейшими членами партии, зная об их целях; участвовал в работах переплетной мастерской, устроенной партией на началах ассоциации; заделывал в переплеты книг, посылавшихся заключенным в X павильоне Александровск. цитадели, принадлежности для конспират. переписки. В квартире Разумейчика, жившего в доме Богушевича, были найдены переплетные принадлежности, тетрадь с революц. стихотворениями, типографск. шрифт, принадлежавшие Б-чу. Содержался под стражей до 7 ноября 1885 г. На допросе признал правильность падавших на него обвинений. По выс. пов. от 30 апр. 1887 г. подчинен гласн. надзору на 3 года в Зап. Сибири. Водворен в Тобольск. губ. По окончании срока ссылки состоял под негласн. надзором в Варшаве. В 1898 и 1900 г. ездил за границу по паспорту.

МЮ 1885, № 10884.—Справ. листок.—ДП III, 1885, № 6365, ч. 2.; 1886, № 6753, ч. I.—Обзор X, 64; XII, 173.—Список поднадз. 1888 г., 99; 1889, 77. Процесс 21-го, 50.

Хроника. «С родины на родину, II (1893), 97.—Хроника борьбы с самодержавием, Сб. «Свободн. Россия» I (1889), 63.—П. Белоконский, К истории полит. ссылки 80-х г. г. «Кат. и Сс.» 1927, II (31), 145.—Р. Арский, Из истории соц.-революц. партии «Пролетариат»; «Красн. летопись» 1923, VIII, 76.

Богушевич, Карл Павлович, поляк, дворянин Волковыск. у. (Гродненск. губ.), сын мелкого землевладельца. Род. ок. 1858 г. Студент Петерб. Технолог. ин-та. Принадлежал в 1880 г. к петерб. польск. революц. гмине, посещал ее собрания и устраивал таковые у себя на квартире. Был в сношениях с представителем «Нар. Воли» «Василием Сергеевичем». Арестован в Петербурге 31 марта 1881 г. и привлечен к дознанию при Петерб. ж. у. по делу о варшавск., виленск. и петерб. гминах (дело Комоцкого, Гласко и др.). По выс. пов. от 13 янв.

1882 г. выслан под гласн. надзор на 5 лет в менее отдаленные места Зап. Сибири. В 1882 г. водворен в Таре (Тобольск. губ). В том же году принят по жребию на военн. службу и зачислен в местную команду, с освобождением от надзора полиции и подчинением его строг. надзору военн. начальства. В 1884 г. уволен в запас армии рядовым. Подчинен негл. надзору полиции. Вернулся на родину в Волковыск. у. В марте 1886 г. выбыл в Люблинск. губ. В 1894—1903 г. г. жил в Варшаве под негл. надзором. В 1897 г. имел собственную технич. контору; в 1899 г. служил в Общ-ве узкоколейных жел. дор. в Варшаве. В 1900—1903 г. г. в качестве инженер-технолога служил по устройству канализации в Варшаве.

Справки (К. Богушевич, В. Лясковский, Чарновская).—МЮ 1881, № 8125—8126.—Доклады 1882, I, 43—125.—ДП III, 1881, № 1271; V, 1882, № 1235, ч. 3.—Обзор I, 25; алф. 6; III, 18.

Победоносцев и его корреспонденты, I, 183.

Хроника арестов. «Листок Нар. Воли» I (1881) (Литература парт. «Нар. воля». Ук.).—Внутреннее обозрение. «Набат» 1881, III, 4.

Богушевич, Мария-Стефания Владимировна, полька, дворянка. Род. 24 окт. 1864 г. Окончила частн. пансион в Варшаве и выдержала экзамен на звание домашн. учительницы. Давала частн. уроки в Варшаве. Работала в «Красном Кресте» «Пролетариата». После

М. В. Богушевич.

С фотогр. 1885 г.

Из собр. Музея «Каторга и Ссылка».

арестов 1883—1884 г. г. вместе с Роз. Фельзенгартен и Иос. Разумейчиком стала во главе уцелевшей организации, в которой носила кличку «Регина» (или «Венеда»). Была членом центр. ком-та партии, ведя всю техническ. и конспиративн. сторону деятельности партии; принимала деятельн. участие в организации рабоч. кружков и секций Рабочего и Центр. Комитетов; распространяла нелегальн. издания, сотрудничала в газете «Пролетариат»; вместе с Монцевичем и А. Олешкевичем составила прокламацию от 22 февр. 1885; принимала деятельное участие в устройстве тайн. типографии и швейной мастерской; посылала фабрикантам предостережения о смерт. приговорах; квартира Б-ч служила местом для конспир. совещаний. Обыскана в Варшаве в ночь на 18 сент. 1885 г. При обыске найдены: тетрадь с шифр. адресами, зашифр. письмо революц. содержания, печать «Рабочего Комитета», нелег. издания, два экз. устава рабочей партии, листки для сбора пожертвований и пр. Арестована и привлечена к дознанию при Варшавск. ж. у. по делу «Пролетариата» (вместе с Роз. Фельзенгартен, М. Монцевичем, Ю. Разумейчиком и др.). Содержалась под стражей в X-м павильоне Александровской цитадели в Варшаве. На допросе призналась в пропаганде. По выс. пов. от 30 апр. 1887 г. выслана под гласн. надзор в Вост. Сибирь на 5 лет, с воспрещением по отбытии ссылки пребывания в пределах Варшавск. ген. губ-ства и в местностях, находящихся на положении усил. охраны. По дороге умерла в Красноярск. тюрьме поздней осенью 1887 г. от чахотки (тифа?).

МЮ 1885, №№ 10852 и 10881; 1887, №№ 10003 и 10022.—Справ. листок.—Обзор X, 63; XII, 173.—Хроника, 285.—Бурцев, За сто лет II, 124.

Процесс 21-го, 47.—Очерки по истории социалист. движения в Польше, 42, 66.—Ф. Кон, Сорок лет под знаменем революции, 62, 146.—Л. Ойко, От «Земли и Воли», 80; ср. Ф. Кон, За 50 лет (Ук.)

Хроника борьбы с самодержавием. «Своб. Россия» I (1889), 63.—Хроника.«С родины на родину» I (1883), 4; II (1893), 97.—Л. Василевский (Плохоцкий), Польская с.-р. партия «Пролетариат». «Был.» 1906, IV, 213.—К истории отношений парт. «Нар. Воли» с партией «Пролетариат». «Был.» 1906, VII, 283.—Л. Василевский (Плохоцкий), «Пролетариат» перед судом.«Был.» 1906, VII, 280.—Ю. Мархлевский. «Кр. Арх.» XXX (1928), 191.—Г. Лурье, Журнал безвременья. «Кат. и Сс.» 1931, VI (79), 147—148.

Бодаев, Венедикт Арсеньевич, сын крепостн. крестьянина помещика Васильевского (дер. Антоново, Рыбинск. у., Ярославск. губ.), рыбинск. мещанин. Род. 13 марта 1861 г. в г. Моршанске (Тамбовск. губ.). Учился в сельск. школе, затем окончил 2-классн. городск. уч-ще в Рыбинске. В 1872 г. поступил в 1-й класс Рязанск. гимназии, которую в 1880 г. окончил. В сент. т. г. поступил на естеств. отделение физ.-мат. фак-та Петерб. ун-та; в 1882 г. перешел на юридич. фак-т. Приехав в сент. 1880 г. в Петербург, поселился вместе со своим товарищем по гимназии Н. М. Флеровым, вместе с которым вел в дальнейшем революцион. работу. В конце сент. или нач. окт. 1880 г. снял со студентом В. И. Перовым комнату, где была отгектографирована прокламация к студенчеству, распространен. затем в ун-те. Принимал участие в студенч. беспорядках, происходивших весной (в марте) 1881 г., и по приговору университетск. суда, после выговора, выдержан 7 дней под арестом в здании ун-та. Осенью 1880 г. вошел в образовавшуюся для пропаганды среди рабочих группу студентов (Л. М. Коган-Бернштейн, П. Попбельский, Н. М. Флеров и др.), поддерживавшую связь с Исполнит. ком-том «Нар. Воли» через С. Л. Перовскую. С ноября 1880 по май

1881 г. вел занятия с кружком рабочих, куда был введен народовольцами Ив. Коковским и рабочим Ив. Михайловичем. Находился в сношениях с А. Желябовым, Гр. Исаевым, С. Златопольским, И. Гриневицким и друг. народовольцами. В конце 1881 г. был одним из организаторов группы (Флеров, Л. М. Луговский, Ф. Ф. Ардентов и др.), которая была принята весной 1882 г. в партию «Нар. Воля» на особых условиях, как «Подготовительная группа парт. «Нар. Воля». Покупал по поручению М. Грачевского и хранил кислоты для динамитной мастерской Прибылевых. После арестов, произведенных среди народовольцев в июне 1882 г., продолжал занятия с рабочими (кличка «Федор»), входя в центр петербургск. рабоч. группы, обособившейся временно от общей народовольч. организации. Был одним из самых видных деятелей этой группы, которая находилась в сношениях с благоевцами и «Пролетариатом», имела свое паспортное бюро, вела переговоры с М. Янчевским об устройстве литографии, а в конце 1883 г.—нач. 1884 г. возглавляла оппозицию центру парт. «Нар. Воля», оформившуюся в нач. 1884 г. в «Молодую партию Нар. Воли». Вошел во временный комитет «Молодой парт. Нар. Воли», участвовал в обсуждении ее программы и плана покушения на мин-ра вн. дел Д. А. Толстого, знакомил с программой новой партии петербургск. революц. кружки. Арестован в Петербурге в ночь на 3 апр. 1884 г. и содержался в Доме предв. заключения по 3 авг. 1885 г. Привлечен к дознанию по делу М. Янчевского, производившемуся сначала при Виленск, затем при Петербургск. ж. упр-ниях. По выс. пов. 17 июля 1885 г. подчинен гласн. надзору на 5 лет вне местностей, объявленных на положении усилен. охраны, с вменением в наказание предварительн. содержания под стражей. В авг. т. г. прибыл в Рязань, где подчинен надзору; в т. г. переведен по распоряжению местн. губ-ра в Пронск. В ноябре 1885 г. принят на воен. службу, зачислен в войска Туркестанск. воен. округа и отправлен в Ташкент, откуда вернулся в Рязань в 1887 г. По распоряжению деп. пол. от января 1889 г. освобожден от гласн. надзора, как отбывший воинск. повинность, но подчинен негласн., в виду указаний на его сношения с политич. неблагонадежными лицами. С 1887 г. служил в Рязани в конкурсн. управлении по делам Михайловск. городск. банка письмоводителем, а затем секретарем. Летом 1889 г. его посетил в Рязани член петерб. кружка Истоминой Кулаков, а в марте 1890 г.—Н. Беляев, которому Б-в помог скрываться у В. Сибирцева в Касимовск. у. (Рязанск. губ.). В 1890 г. безрезультатно обыскан и привлечен к дознанию при Петерб. ж. у. по делу петербургск. террорист. кружка (дело Н. Истоминой и др.). Во время дознания состоял под особ. надзором полиции. По соглашению м-ров вн. дел и юстиц. (до 23 янв. 1892 г.) дело о нем прекращено. В 1893 г. ездил в Тифлис, где вместе с М. Натансоном, Н. Флеровым, Г. Здановичем и др. участвовал в организации парт. «Народн. Права». С 16 по 30 апр. 1894 г. жил в Харькове в квартире Ослоповой, привлеченной к дознанию по делу о распространении народоправск. изданий. В 1897 г. уезжал по паспорту за границу, причем за его возвращением по циркуляру деп. пол. от 3 июля 1897 г. было установлено наблюдение. В 1898—1899 г.г. жил в Юрьеве, сдал экзамены при испытательн. юридич. комиссии Юрьевск. ун-та и получил звание действит. студента. С 1899 г. поселился в Баку, где был пом. прис. поверенного при Бакинск. окружн. суде; освобожден от негласного надзора после 1903 г. В конце 1890-х г. г. вошел в РСДРП. С 1904 г. стоял вне партии, принимая некоторое участие в редакц.-издательск. коллегии бакинск. партийн. организации. Был бесплатным юрисконсультом союза Бакинск. нефтепромышл. рабочих. С осени 1903 г. по окт. 1905 г. служил секретарем в конторе т-ва «Бр. Нобель»; с окт. 1905 по февр. 1921 г.—пом. юрисконсульта в Бакинск. гор. управе, затем в Совете городск. хозяйства. С 1921 г. служил в Азербейджанск. стастистич. управ-нии; с 1924 г.—в правлении об-ва «Персазнефть». В настоящее время—заведующий юридич. частью бюро при арендно-эксплоатацион. отделе Бакинск. совета.

Автобиография В. А. Бодаева (из архива Ветеранск. Комиссии Всес. Общ-ва Политкаторжан).—МЮ 1884, № 10807; 1885, № 10850; 1886, № 10179 и 10241; 1890, № 10447—10749; 1894, № 11955.—ДП III, 1884, № 1026; 1889, № 233; 1890, № 74, ч. 10; V, 1883, № 3918; 1885, № 6204, ч. 2.—Обзор VIII, 21, X, 113; XV, 51, 130, 381.—Бурцев, За сто лет, II, 120.—Словарь Граната, т. 40 (Автобиография И. И. Попова).

В. А. Бодаев, Н. М. Флеров и «Подготовительная группа парт. «Нар. Воля». Сб. «Народовольцы», II, 15—23.

И. И. Попов, Минувшее и пережитое, I (Ук.) — Его же, Революционные организации в Петербурге в 82—85 годах. Сб. «Народовольцы» I (Ук.).—Л. Меньщиков, Охрана и революция, I,88.—В. И. Сухомлин, Процесс 21. Сб. «Нар. Воля» перед царским судом. II (Ук.)—А. Прибылев, Записки народовольца (Ук.) —Г. Добрускина-Михайлова, Лопатинск процесс. Сб. «Народовольцы» III,204.—Участники народов. движения. Там же, III, 291.

Арестная хроника. «Нар. Воля» X (1884) (Литература парт. «Нар. Воля». Ук.)—Хроника «Вестн. Нар. Воли» IV (1885), 221.—К истории процесса 21. «Красн. Арх.» XXXVI (1929), 154, 177, 178.—С. Ливщиц, Подпольные типографии 60 — 80-х г.г. «Кат. и Сс.» 1929, II (51), 57.—С. Валк, «Молод. парт. «Нар. Воли». «Проблемы Марксизма» 1930, I, 98.—В. Левицкий, «Нар. Воля» и рабоч. класс. «Кат. и Сс.» 1930,I (62), 5, 8, 59.—С. Валк, Распорядит. комиссия и Молод. парт. «Нар. Воли». «Кат. и Сс.» 1931, II (75), 104, 128.

Боданес (Боданис), Шауль (Сруль, Сергей)—см. Баданес. Ш.

Бодров, Александр Владимирович, сын дворянина, лесничего, Род. 17 апр. 1860 г. в г. Уржуме (Вятск. губ.). Учился в Казанск. прогимназии и в Вятск. гимназии; в 1881 г. поступил на медиц. фак-т Казанск. ун-та. За участие в студенч. беспорядках, происходивших 29 окт. 1882 г., уволен со 2-го курса ун-та на год с правом немедленно поступить в друг. высш. учебн. заведения. Тогда же выслан в г. Уржум, где подчинен негласн. надзору. Осенью 1883 г. вновь поступил в Казанск. ун-т, который в 1887 г. окончил. Негласн. надзор прекращен по распоряжению деп. пол. от 27 янв. 1885 г. По окончании ун-та служил земск.

врачем в Уржумск. у. (Вятск. губ.). Член 2-ой Гос. Думы (с.-д.). В 1908 г.—земск. врач в с. Н. Торьял (Вятск. губ.).

ДП III, 1883, № 1346, ч. 1; 1883, № 1524.—М. Бойович, Члены Госуд. Думы. Второй созыв (на обложке «Наши депутаты»).—Члены 2-й Госуд. Думы, Спб, 1907.—Медиц. список.

М. Корбут, Казанск. ун-т, II (Ук.).

Бодягин, Алексей Федорович, солдатск. сын, мещанин г. Николаева, матрос Каспийск. экипажа. Род. 18 марта 1866 г. По ремеслу слесарь. До поступления на воен. службу жил в Николаеве. Арестован 3 ноября 1886 г. и привлечен к дознанию при ж. у. г. Одессы по делу Хмелевцева, Карпенко и др., составлявшему часть обширного дознания по ликвидации южных народовольч. организаций (Б. Оржиха и др.). Освобожден 24 дек. т. г. Находился в сношениях с обвиняемыми по тому же делу Голубковым и Долиным и получал от последнего нелегальн. литературу. По выс. пов. от 13 окт. 1888 г. подвергнут двухнедельн. аресту при полиции с подчинением затем негласн. надзору. Негласн. надзор, прекращенный по распоряжению деп. пол. от 21 марта 1892 г. (циркуляр 19 июня т. г.), отбывал в Баку.

МЮ 1886, № 10145. — ДП III, 1889 № 804—Обзор, XII, 144.—Ведомость XIII, 62.—Участники народов. движения. Сб. «Народовольцы», III, 291.

Бодягин, Федор Федорович, солдатский сын, мещанин г. Николаева, брат А. Бодягина. Род. в февр. 1864 г. По ремеслу столяр; жил в Николаеве. С 3 ноября по 24 дек. 1886 г. содержался под стражей и был привлечен к дознанию при ж. у. г. Одессы по делу Хмелевцева, Карпенко и др., составлявшему часть дознания по ликвидации народовольч. организаций на юге. Находился в сношениях с обвиняемыми по тому же делу Голубковым и Долиным и получал от последнего нелегальн. литературу. По выс. пов. 13 окт. 1888 г. подвергнут двухнедельн. аресту при полиции с последующим подчинением негласн. надзору. Негласн. надзор, прекращенный по распоряжению деп. пол. от 21 марта 1892 г. (циркуляр 10 июня т. г.), отбывал в Николаеве.

МЮ 1886, № 10145.—ДП III, 1889, №№ 804 и 805; 1890, № 74, ч. 68.—Обзор, XII, 144.—Ведомость XIII, 62.—Участники народов. движения. Сб. «Народовольцы» III, 291.

Боженко, Григорий Наумович—см. Гр. Н. Савченко-Боженко.

Бойко, Андрей, портной в Харькове. В 1883 г. вошел в кружок портных в Харькове (Як. Рябоконь, С. Крутиков, Радченко), в котором вел занятия народник Н. В. Иордан, а затем народоволец А. Н. Макаревский.

В. Невский, От «Земли и Воли» (Ук.).
И. Веденьев, В харьковск. революц. кружках 1882-89 г.г., «Летоп. Револ.» 1923, V, 98, 99.

Бойко, Николай Владимирович—фамилия, которою назвался 27 апр. 1879 г. в Кишиневе при аресте Фед. Гавриленко (см.).

МЮ 1879, № 7716.

Бойко, Осип Михайлович, крестьянин дер. Гвоздиницы (Брестск. у., Гродненск. губ.), учитель Гвоздиницк. народ. уч-ща. Род. ок. 1858 г. Учился в Сухопольск. народн. и Пружанск. уездн. уч-щах. В 1884 г. арестован и привлечен к дознанию при ж. у. Кобринск. и Пружанск. у. у. (Гродненск. губ.) по делу его товарища по уч-шу О. Бердника, которому помог устроиться на службу. Установлено его антирелигиозн. направление. В т. г. освобожден. Дознание в отношении него прекращено по соглашению м-ров юст. и вн. дел (до 24 ноября 1884 г.).

МЮ 1884 № 10855.

Бойко, Павел, студент Харьковск. ун-та. Исключен из ун-та за участие в студенч. беспорядках, происходивших в нач. дек. 1887 г., и подчинен негл. надзору, прекращенному за обратным поступлением в ун-т в нач. 1888 г.

ДП III, 1887, № 662, ч. 2.

Бойко, Петр Григорьевич, гадячск. купеч. сын. Род. ок. 1862 г. Учился в гимназии, откуда исключен за неблагонадежность. Заключен 19 сент. 1883 г. в Гадячск. тюрьму и привлечен к дознанию по делу гадячск. народовольческ. кружка (дело В. К. Чайковского и др.). Предоставлял свою квартиру для собраний кружка, на которых, по показанию Тихановича, обсуждались террористич. предприятия; его адресом члены кружка пользовались для переписки и получения нелегальн. изданий. Повидимому, не входил в кружок, примыкая по взглядам к чернопередельцам, и на дознании фигурировал, как второстепенный пособник руководителей кружка. Содержась в тюрьме, подавал на имя наследника прошение об освобождении. По выс. пов. от 25 окт. 1884 г. вменено в наказание предварит. содержание под стражей с подчинением гласн. надзору на 3 г. вне местностей, находящихся на положении усилен. охраны. Освобожден из тюрьмы в ноябре 1884 г. и отбывал срок гласн. надзора в Воронеже. Умер в 1904 г.

Сообщение С. Козлова.—МЮ 1883, № 11048.—Справ. листок.—ДП V, 1882, № 2315.—Список 1886 г.; 1887 г., 19.—Обзор VI, 63, 91; IX, 135.

Участники народов. движения. Сб. «Народовольцы», III, 291.

Бойчевский, Петр Михайлович, дворянин, сын колл. асессора. Род. в 1866 г. в Баку. Кончил Бакинск. реальн. уч-ще и в 1883 г. поступил в Моск. технич. уч-ще. По агент. сведениям 1887 г. принадлежал к кружку техника Ив. Коринфского и С. Стечкина. За участие в студенч. беспорядках, вследствие политич. неблагонадежн. и «вредн. влияния» на товарищей, по распоряжению м-ра нар. просв. от 30 дек. т. г., уволен из уч-ща без права педагогич. деятельности и поступления в другое учебн. заведение. Выслан в Баку с подчинением негласн. надзору и воспрещением жительства в столицах и столичн. губ. В 1888 г. получил разрешение вернуться в Москву и был принят в уч-ще, которое кончил в 1890 г. со званием инженер-технолога. В 1891 г. поступил вольноопределяющимся в 16-й гренадерск. мингрельск. полк в Тифлисе и был освобожден в февр. т. г. от негласн. надзора. В 1894 г.—учитель женск. гимназии в Баку.

ДП III, 1893, № 877; V, 1887, № 7245, ч. 1.

Бойченко, Степан Васильевич, черниговск. мещанин, нелегальный—настоящая фамилия Филатов, Филипп Михайлович (он же Филипп Михайлов), крестьянин дер. Мишаково (Пошехонск. у., Ярославск. губ.), слесарь. Род. ок. 1853 г в дер. Мишаково. Выучился грамоте после 1876 г. Мальчиком был отдан в слесарную мастерскую в Петербурге. В 1876 г. работал на Сестрорецком оружейн. заводе под Петербургом. Привлечен к возникшему в сент. 1876 г. при Петербургск. ж. у. дознанию по обвинению в распространении на заводе

С. В. Бойченко.
С фотогр. 1880 г.
Из собр. Музея «Каторга и Ссылка».

запрещенных книг, полученных им от Д. Н. Смирнова. С 25-го апр. по 23 июня 1877 г. содержался в Петропавловской крепости. По выс. повел. от 4 июня 1877 г. выслан под гласн. надзор на родину с воспрещением отлучек. В 1879 г. жил в Киеве, вращаясь в револ. среде (кличка «Алешка»). Арестован 18 октября 1879 г. на улице в Киеве с подложн. паспортом на имя Ст. Бойченко. Отказался назвать свою настоящ. фамилию и указать квартиру. По распоряжению киевск. ген. губ-ра выслан в янв. 1880 г. в Вост Сибирь. Возвращен в Киев с пути, из Мценск. пересылочн. тюрьмы, и привлечен к дознанию при Киевск. ж. у. по делу М. Р. Попова. Участвовал 4-го июля 1880 г. в бунте заключенных в Киевск. тюрьме. Назвал 10 июля т. г. свое настоящее имя, но от всяких показаний по делу отказался. Судился Киевск. воен.-окружн. судом 14—26 июля 1880 г. по процессу 21-го и приговорен к лишению всех прав состояния и к ссылке в каторжн. работы в рудниках на 15 лет с поселением затем в Сибири навсегда. Приговор утвержден киевск. ген. губернатором 31 июля т. г. Отправлен 3 авг. т. г. в Мценск. перес. тюрьму. Каторгу отбывал на Каре, куда прибыл в конце февр. 1881 г. Изъят от действия манифеста 15 мая 1883 г. Выпущен 11 сент. 1890 г. в вольн. команду. Специализировался по дровосечн. и сенокосн. делу. По выс. указу от 17 апр. 1891 г. срок каторжн. работ сокращен на $^1/_3$. Вышел в 1891 г. на поселение и в дек. 1892 водворен в Якутск. обл. В 1900 г. приписался в кр-не Павловск. сел. и вол. (Якутск. окр.). В нач. 1900 г.г. привлекался к дознанию по обвинению в произнесении «дерзких слов» о высоч. особах, но дело это было прекращено. Вернулся в Евр. Россию после 1904 г. Ок. 1909 г. был в Харькове. Умер.

Справки (С. Волков, В. Жуков, Д. Николаев, Н. Подревский, В. Позен, Ромасев, Д. Смирнов, Тесленко-Приходько).—Статист. ведомости (Архив м-ва юстиции).—МЮ 1879, № 7914; 1880, № 8296; 1883, № 11102.—Доклады 1877, I, 144—148.—Справочн. листок.—ДП III 1881, № 502; 1901, № 1568; V 1896, № 40, ч. 2, л. А.—Алфавитн. список ДП.—Список 1852—1879 г.г., л. 45 об.—Свод указаний («Был.» 1907, VII, 158—160—Хроника, 128.—Больш. энциклопедия, XXI.

Л. Г. Дейч, 16 лет в Сибири (Ук.).—М. Балабанов, К истории рабоч. движения на Украине (Ук.)—И. Жук-Жуковский, Мартиролог Нерчинск. каторги. Сб. «Кара», 233.—В. Новицкий, Из воспомин. жандарма, 127, 266.—Чарушин, На Каре, 87.—А. Прибылев, Записки народовольца, 231, 235,

Судебная хроника. «Киевлянин» 1880, №№ 160, 164, 166, 172, 174, 185, 186, 187, 189, 242.—Хроника. «С родины на родину», IV (1894), 224.—Г. Осмоловский, Карийцы. «Мин. Годы» 1908. VII, 127.—М. Попов, Военный суд в Киеве в 1880 г. Сб. «О минувшем» (1909) 353, 367, 373, 391.—Н. Виташевский, На Каре. «Голос Мин.» 1914, VIII, 123—124.—Ю. Стеклов, Воспоминания о Якутской ссылке. «Кат. и Сс.» VI (1923), 76, 92.—Письмо Ф. Я. Кона. «Пути револ.» X, 1925, II, 224.—И. Белокопский, К истории полит. ссылки 80-х г.г. «Кат. и Сс.» 1927, II (31), 150.—Н. Бух, Первая типография «Народн. Воли». «Кат. и Сс.» 1929, VIII—IX (57—58), 63.—Л. Берман, Киевск. процесс 21-го в 1880 г. «Кат. и Сс.» 1931, VIII—IX (81—82), 77, 89, 91, 92, 94, 95, 100, 102, 103.

Болдырев — по показанию Н. Тихоцкого, этим именем называл себя в 1882 г. Мих. Фед. Грачевский (см.).

МЮ 1883, № 11020.

Болдырев, Иван Павлович, участник пропаганды среди рабочих в Ростове на /Д. в конце 1880-х г.г.

См. «Словарь соц.-демократов».

Болдырева, Анна Гавриловна, участница петербург. народовольческ. кружка на фабрике Максвеля в конце 1880-х г.г.

См. «Словарь соц.-демократов».

Болдырева (по мужу Филатова), Лариса Ивановна, дочь сотника стан. Михайловской (обл. в. Донского). Род. ок. 1860 г. Слушательница фельдшерск. курсов при Старо-Екатерин. больнице в Москве. Задержана 4 мая 1882 г. в квартире арестованной К. Е. Волошиной. Привлечена, как и Волошина, к дознанию при Петербург. ж. у. по делу партии «Народная Воля» (дело о 71 лице). Во время дознания находилась под надзором полиции. По выс. пов. от 2 февр. 1883 г. подчинена гласн. надзору на год в избранном месте жительства. В 1884—1886 г.г. жила в Саратове под негласн. надзором. В 1884 г. допрошена, как свидетельница, по делу Е. К. Бабушкиной. Негласн. надзор прекращен по циркуляру деп. пол. от 11 дек. 1892 г.

МЮ 1883, №№ 11020 и 11021; 1887, № 10025.—Справ. листок.—ДП III 1890, № 74, ч. 506; V 1883, № 3559 б.,ч. 3.—Список поднадз. 1884 г., 127.—Обзор, VI, 106.

Участники народовольч. движ. Сб. «Народовольцы» III, 291.

Болейко, Мартын Клементьевич, поляк, дворянин. Род. 19 дек. 1866 г.; в 1885 г. кончил Белоцерковск. реальн. уч-ще и поступ. в Харьковск. Технологич. ин-т, откуда исключен за участие в студенч. беспорядках, происходивших 1 дек. 1887 г. Выслан из Харькова на родину и подчинен негласн. надзору с 6 дек. 1887 г. в с. Аратовке (Липовецк. у., Киевск. губ.); в том же году по распоряжению киевск. ген.-губ-ра запрещено жить в Киеве и Киевск. у. (это запрещение снято в 1891 г.). В 1888 г. поступил вольноопределяющимся на воен. службу. В 1889 г.—1891 г. был за границей, где, повидимому, продолжал образование. В 1892 г. служил на Шамраевск. сахарн. заводе (Киевск. губ.) и был освобожден от негласн. надзора.

ДП III 1887, № 662, ч. 2; 1889, №№ 140 и 774.

Болеховский, Сигизмунд. В 1883 г.—студент 1-го курса медицинск. ф-та Варшавск. ун-та. По приговору университ. суда, утвержденному советом ун-та 30 апреля 1883 г., за участие в студенч. беспорядках, происходивших 5 и 6 апр. 1883 г., удален из ун-та на 1 год без права поступления в течение этого времени в друг. высш. учебн. заведения.

ДП V, 1883, № 3903, т. III.

Болимосов—револ. псевдоним Герм. Ал-ндр. Лопатина в Петербурге в 1870-х г.г.

Список псевдонимов.

Болотин, Нота (Натан, Игнатий) Давыдович, еврей, мещанин г. Мстиславля (Могилевск. губ.). Род. ок. 1870 г. Кончил Арбатск. городск. уч-ще в Москве. В 1887 г.—ученик музыкальн. школы Московск. Филармоническ. общ-ва. Арестован в Москве в нач. мая 1887 г. и привлечен к дознанию при Московск. ж. у. по делу московск. народовольческ. кружка (дело К. Терешковича и др.). По данным наблюдения, перевозил вместе с К. Терешковичем и Г. Аппельбергом к Г. Г. Гуревич принадлежности тайн. типографии. По выс. пов. 27 июля 1888 г. подвергнут одиночн. тюремн. заключен., которое отбыл в Петербургск. одиночн. тюрьме; подчинен по освобождении в авг. 1889 г. негласн. надзору. В т. г. (в авг.) выслан из Москвы на основ. полож. о гос. охране. Выехал в г. Мстиславль, где давал уроки музыки. В 1892 г. жил в м. Шклове той же губ. В авг. 1892 г. эмигрировал. Разыскивался по циркуляру деп. пол. от 28 дек. 1892 г. В 1909 г. жил в Антверпене, давая уроки музыки, в 1917 г.—повидимому в Швейцарии.

МЮ 1887, № 10077.—ДП III 1889, циркуляры; 1889, № 984; 1890, № 74, ч. 39;—Обзор, XII, 50, 130.

Л. Меньщиков, Охрана и революция, I, 27.—В. Фигнер, Сочинения, III (Ук.).

С. Багоцкий, Возвращение в 1917 г. политич. эмигрантов из Швейцарии в Росисю. «Кат. и Сс.» 1925 I (14) 22, 23.

Болотина, Анисья Давыдовна, еврейка, мещанка г. Мстиславля (Могилевск. губ.). Род. в 1865 г. Училась в Московск. училище живописи. В пол. 1880-х г. г. входила в Москве в кружок А. Александрова, стоявший вне моск. народовольческ. организации, но находившийся в сношениях с нею. Участвовала в гектографировании нелегальн. брошюр в кварт. Губаревой. По выдаче кружка С. Зубатовым, арестована 31 марта 1886 г., содержалась в Пречист. полиц. части, а затем в Пугачевск. башне Бутырск. тюрьмы. По выс. пов. 16 июля 1887 г. выслана под гласн. надзор на 8 лет в Вост. Сибирь. Назначена в Колымск. окр. (Якутск. обл). Участвовала 22 марта 1889 г. в вооруженном сопротивлении ссыльных в Якутске; была ранена штыком в бок. Заключена 22-го марта

А. Д. Болотина.

С фотогр. 1887 г.

Из собр. Музея «Каторга и Ссылка».

т. г. в Якутскую тюрьму. Судилась военно-судн. комиссией в Якутске 7—13 июня 1889 г. и приговорена к лишению всех прав состояния и к ссылке в каторжн. работы без срока, замененные при конфирмации приговора 20 июля т. г. 15 годами каторги. Каторгу отбывала в Вилюйск. каторжн. тюрьме, откуда отправлена 26 марта 1892 г. через Якутск на Кару и помещена в Усть-карийск. женск. тюрьму. По выс. указу от 17 апр. 1891 г. срок каторжн. работ сокращен на $^1/_3$. В сентябре 1893 г. переведена в вольн. команду. С дек. 1893 г. находилась в вольной команде в Кадае. По выс. пов. 22 февр. 1895 г. по применении манифеста 14 ноября 1894 г. перечислена в разряд сосланных на житье в Сибирь с частичн. восстановлением в правах и с правом по истечении 8-ми лет со дня вступления приговора в закон. силу, т. е. 7 авг. 1897 г., вернуться в Европейск. Россию, с подчинением гласн. надзору на 3 г. в черте еврейской оседлости, вне университетск. городов. В сент. 1895 г. причислена к мещанам г. Читы. По манифесту 1896 г. срок обязат. пребывания в Сибири сокращен на год. В окт. 1897 г. выехала из Читы в г. Шклов (Могилевск. губ), где по распоря-

жению департ. пол. от 18 ноября 1897 г. подчинена гласн. надзору. В июне 1898 г. выехала по паспорту за границу. Амнистирована выс. указом 21 окт. 1905 г. За границей поселилась в Лондоне, где жила и в 1920-х г. г.

МЮ 1886, № 10291 и 10161.—ДП V, 1887, № 7732, ч. 2 б; 1896, № 40, ч. 2 лит. А.—Список (надз.), 1888 г. 123; 1889 г., 94.—Обзор XII 48, 177.—Бурцев, За сто лет, II, 135.—Больш. энциклопед., XXI (Вилюйцы).

Процесс 21-го, 49.—Л. Дейч, 16 лет в Сибири (Ук). — М. Брагинский, Якутск. драма. Сб. Якутская трагедия 22 марта 1889 г.,50.—М. Брамсон, Якутск. трагедия. Там же 23,27.—Избиение политич. ссыльнных в Якутске. Там же 32, 33 (то-же в сб. «Социал—Демократ» I (1890), 69, 70, 71).—Документы по Якутск. делу. Там же, 188, 191, 194, 197, 200, 203, 213.—Л. Дейч, Роль евреев в русск. революц. движен. (Ук.).—М. Кротов, Якутск. ссылка, 131, 133, 138, 169.—Л. Меньщиков, Охрана и революция, I, 19, 385.—М. Брагинский, Политич. каторга в Якутск. обл. Сб. «В Якутской неволе», 94, 104, 109.—А. Прибылева Корба, Нар. Воля, Воспоминания (Ук).—В. Фигнер. Сочинения III (Ук).—Участники народовольческ. движения. Сб. «Народовольцы» III, 292.

Хроника борьбы с самодержавием. «Своб. Россия» I (1889), 63.—Хроника. «С родины на родину» I (1893), 9; II (1893), 96—97; IV (1894), 223.—«Летуч. листки фонда Вольн. русск. прессы» 1894, № 10, стр. 2; 1896, № 35, стр. 12.—М. Гоц, В. Зубатов. «Был.» 1906, IX, 66.—О. Минор, Якутск. драма 22 марта 1889. «Был.» 1906, IX, 144.—Г. Осмоловский, Карийцы. «Мин. Годы» 1908, VII, 124, 153.—Зороастрова-Каппгер, Ошибка. «Кат. и Сс.» 1925, V (18), 292—294.—В. Бик, К материалам о Якутской трагедии 22 марта 1889 г. «Кат. и Сс.» 1926 III (24), 200.—М. Костюрина, Молодые годы. «Кат. и Сс.» 1926, III (24), 194.—П. Орлов, Об Акатуе времен Мельшина. «Кат. и Сс.» 1928 XI (48), 114.—К. Терешкович, После каторги в эмиграцию. «Кат. и Сс.» 1928, V (42), 83.—Л. Фрейфельд, Из прошлого. «Кат. и Сс.» 1928, V (42), 106, 107.—Д. Махлин, Якутская трагедия 1889 г.и подпольная печать. «Кат. и Сс.» 1929, III (52), 27.

Болотников, Сергей Николаевич, дворянин, сын врача. Род. ок. 1867 г. в Рязани. Студент Московск. ун-та. При обыске 24 апреля 1889 г. в его совместной со студ. Г. И. Волынцевым квартире в Москве обнаружено 100 экз. брошюры Шефле «Сущность социализма», отпечатанной в литографии А. Харитонова. Арестован и привлечен к дознанию при Московском ж. у. по делу Харитонова; 13 мая т. г. освобожден под особ. надзор полиции. На допросе показал, что издание было предпринято земляческим кружком рязанцев и что он участвовал в нем ради заработка. По выс. повел. от 13 дек. 1889 г. подчинен особо бдительн. надзору учебн. начальства на два года с заменой его в случае выхода из учебн. заведения гласн. надз. полиции в избранном месте жительства на тот же срок. Умер в февр. 1892 г.

МЮ 1889, № 10794.—Обзор, XIV.—Ведом. XIV, 15, 61.

Л. Меньщиков, Охрана и революция, I, 62.

«Болотный»—революцион. кличка в Ярославск. кружке в 1883 г. С. Д. Богословского (см.).

А. Бах, Записки народовольца (Ук.).

Большаков, казак, офицер. В сред. 1880-х г. г. жил в Забайкальской обл. В февр. 1886 г. собирались сведения об его политич. благонадежности в виду обнаружения его фамилии в заметках народовольца С. Иванова.

МЮ 1885, № 10937.

Большаков, Александр Андреевич, крестьянин дер. Пятинской (Бореевской вол., Чухломск. у., Костромск. губ.). Род. ок. 1858 г. в дер. Пятинской. Грамотный. Рабочий в Петербурге, токарь по металлу. Арестован в Петербурге 29 мая 1881 г. и привлечен в числе 85-ти лиц к дознанию при Петербургск. ж. у. по делу о пропаганде среди петербургск. рабочих. Дознанием установлено присутствие его на 2-х сходках рабочих. Содержался под стражей с 29 мая по 13 авг. 1881 г., после чего освобожден под особ. надзор полиции. По выс. пов. от 12 мая 1882 г. подчинен гласн. надзору на 2 г. в месте родины—в д. Пятинской. По окончании срока гласн. надзора подчинен негласному, прекращенному в 1885 г. В 1884 г. служил в трактире в г. Чухломе.

МЮ 1881, № 8710.—Справочн. листок.—ДП III, 1883, № 1173.—Список поднадз. 1884 г., 48.—Обзор I, алфавит, 6; IV, 87.

Большаков, Филипп Васильевич, крестьянин с. Перелазо (Богоявлен. вол., Семеновск. у., Нижегородск. губ.), старообрядец. Родился ок. 1868 г. Во время приема новобранцев в Семеновск. уездн. по воинск. повинности присутствии 16 ноября 1868 г. резко порицал существ. госуд. строй и дерзко отзывался о царе. Привлечен к дознанию, во время которого содержался в Нижегородск. тюрьме. По соглашению м-ров вн. дел и юст. (до 9-го марта 1889 г.) выслан под гласн. надзор на 3 г. в Степное ген. губ-ство. Водворен в Зайсане (Семипалатинск. обл.). По окончании срока гласного подчинен по распоряжению деп. пол. от 20 марта 1892 г. негласн. надзору.

ДП V, 1888, № 7724.

Н. К-н, Материалы по истории ссылки в Степной край, 90.

А. Макаревский, Политич. ссылка 1889 г. «Пути револ.», X, 1926 IV (7), 101.

«Большой» революц. кличка в Варшаве в 1884 г. А. Дембского (см.).

Хроника, 270.

Бондарев, Иван Григорьевич, из крестьян Курск. губ. Род. ок. 1864 г. Учился в гимназии в Короче (Курск. губ.),которую, повидимому, не окончил. В 1883 г. жил в Новгороде-Северском (Черниговск. губ.), готовясь к экзамену в гимназию; входил в местн. гимназич. кружок, организованный Смирновым. Потом—студент Харьковск. ветерин. ин-та. Проживая в Харькове, вращался среди политич. неблагонадежн. лиц. В марте 1884 г. вместе с И. Аксельрод приехал в Полтаву, где жил у членов полтавск. революц. кружка Геллерштейна и А. Фурера, с которым пытался гектографировать брошюру «Чего хотят социалисты». Ездил с А. Фурером в Харьков к Ф. Ратнер за нелегальн. изданиями. Затем жил в Кременчуге, где по агент. сведениям намерен был организовать революцион. кружок. Читал и распространял нелегальн. издания. Арестован 24 янв. 1885 г.в Харькове и привлечен к дознанию в Кременчуге по делу кременчугск. кружка (дело И. Третьяка, В. Щербакова и др.), соединенному затем с делом полтавск. кружка А. Фурера. Содержался под стражей по 11 июня 1885 г. Дал откровенные («очень обстоятельные») показания. По выс. пов. от 25 сент. 1886 г. выслан под гласн. надзор на 4 года в Тургайск. обл. и 5 ноября т. г. водворен в Актюбинске.

МЮ 1885, № 10746.—Справочн. листок.—Доклады, 1886, III, 788—812.—ДП III 1889, № 1009; V, 1885, № 6264, ч. 2.—Список поднадзор. 1887 г., 102; 1888 г., 107; 1889 г., 84.—Обзор, X, 84.

Хроника арестов. «Нар. Воля» XI—XII (1886) (Литература парт. «Нар. Воля» Ук.).

Бондарева, Клавдия Павловна, дочь купца. Род. ок. 1864 г. В 1885 г.—слушательница Высш. женск. курсов в Петербурге. Привлекалась к дознанию при Петербургск. ж. у. по делу Г. Лопатина, как близкая знакомая Екат. Введенской, пославшей ей из Дома предв. заключения письмо «подозрительного содержания». Дознание о ней было прекращено, с учреждением по распоряжению деп. пол. от 17 мая 1885 г. негласн. надзора. В 1889—1895 г.г.—акушерка в Полтаве. В дек. 1895 г. в Полтаве покушалась на самоубийство, одной из причин которого называла тяжелые условия обществен. жизни. В 1896—1897 г. г. жила в Черкасах (Киевск. губ), в 1897—1899 г.г.—в Петербурге, в 1901 г.—в Ахтырском у. (Харьковск. губ.). Освобождена от негласн. надзора после 1901 г.

ДП III 1890, № 74, ч. 48; V, 1884, № 5812.

Бондаренко, Алексей Николаевич, из мещан пос. Азова (Екатеринославск, губ.), сын портного, студент Петровск. ак-ии в Москве. Род. в 1867 г. в обл. войска Донского. Окончил Новочеркасск. реальн. уч-ще. Еще в бытность в уч-ще, входил в местн. кружок, почему был привлечен к возникшему в 1885 г. в Новочеркасске дознанию (дело Дьякова, Попова и др.), которое было в отношении него прекращено. В Москве входил в 1886 г. в кружок саморазвития, членов которого знакомил с народовольческ. литературой. Не раз обыскивался, как живший с привлеченным к дознанию Ив. Колесниковым и др. По агентурн. сведениям, принадлежал к народовольческ. кружку. При обыске у него 10 окт. 1886 г. в Новочеркасске, где он жил временно, найдена нелегальн. брошюра «Социальн. задачи христианск. общ-ва». Привлечен к дознанию при Екатеринославск. ж. у. Выслан в Азов, а затем, по постановлению Особ. совещания от 7 мая 1887 г.,— в Архангельск. губ. под гласн. надзор на 3 года. Водворен сначала в Холмогорах, а с авг. 1887 г. в виду «особ. указаний» директора деп. полиц.—в с. Карпогорье (Пинежск. у.). Корреспондировал в «Северн. Вестник». В дек. 1887 г. просил о смягчении участи, а в 1888 г. подал на высоч. имя прошение, обнаруживавш. признаки его психического расстройства, с выражением раскаяния. По постановл. Особаго совещан. от 12 мая 1888 г. освобожден от гласного надзора с воспрещением жить в столицах, столичн. губерниях и в обл. войска Донского. Подчинен негласн. надзору. В янв. 1889 г. получил разрешение жить в Москве и вновь поступил в Петровск. ак-ию. В 1890 г. выслан по распоряжению московск. ген. губ-ра из Москвы за участие в студенч. беспорядках, происходивших в марте т. г. В том же году разрешено вернуться из Варшавск. губ. в Москву для сдачи оконч. экзамена. В ноябре 1892 г. жил в г. Меленках (Владимирск. губ). В 1893 г. назначен младшим таксатором при управлении госуд. имуществ в Минске; в 1896 г. перешел на ту же должность в Чернигов, а затем в Вологду. Позже служил в Новочеркасске в распорядит. комитете по земск. делам. В 1898 г. выехал без паспорта в Сербию; по возвращении откуда арестован в Измаиле; при аресте назвался Ефимом Михайлов. Маноцкиным; заключен в Измаильск. тюрьму и выслан в Новочеркасск. В июле 1898 г. приезжал в Петербург, где был помещен в больницу для душевно больных, откуда бежал. Затем жил больной в Новочеркасске, где умер 26 февр. 1900 г.

МЮ 1886, № 10281; 1888, № 11104; 1889, №10850.—ДП III, 1887, № 877, ч. 1 и 2.—Ведомость XI, 7; XII, 10.—Список поднадзор. 1888 г., 6.

Процесс 21-го, 50.

Бондаренко, Иван Иванович, крестьянин дер. Замостья (Жадицко-Спасск. вол., Новоладожск. у., Петербургск. губ.). Род. ок. 1868 г. В 1880 г.—рабочий Патронн. завода в Петербурге; бывал на собраниях у Мих. Лебедева, с которым жил вместе; получал от него нелегальн. издания, находился в сношениях с Н. Рысаковым и Коган-Бернштейном. Арестован в Ново-Ладожск. у. 3 апр. 1881 г.; при обыске отобрана «Сказка о четырех братьях». Привлечен в числе 85-ти лиц к дознанию при Петербургск. ж. у. по делу о пропаганде среди петербургск. рабочих (дело П. Подбельского и др.). Освобожден 27 мая т. г. под надзор полиции по месту приписки. По выс. повел. 12 мая 1882 г. подчинен гласн. надзору на 2 г. по месту родины (д. Замостье.). С 12 мая 1884 г., по окончании срока гласн. надзора, был подчинен там же негласн. надзору, прекращенному ок. 1888 г.

МЮ 1881 № 8710.—Справочный листок.—ДП III, 1881 № 316; 1883, № 1173.—Список поднадз. 1884 г., 75.—Обзор, I, 23, Алфавит, 6; IV, 87.—Дело о преступн. пропаганде среди петербургск. рабочих (1881), «Был», 1907, I. 292.

Бондаренко, Николай, мещанин пос. Азова, Екатеринославск. губ., портной в Новочеркасске, где прожил более 40 лет, отец А. Н. Бондаренко. В январе 1887 г. наказн. атаман Войска Донского ходатайствовал о высылке его из Новочеркасска по подозрению в сочувствии революцион. деятельности его сына Алексея. По постановлению Особ. совещания от 7-го мая 1887 г. выслан в пос. Азов, с воспрещением в течение 3-х лет всяких отлучек. В 1888 г. разрешено повсеместн. жит-во, кроме Новочеркасска.

ДП III, 1887, № 877, ч. 1.

Бондаренко, Феофан Григорьевич, из крестьян с. Первозванка (Полтавск. у. и губ.). Род. ок. 1861 г. Окончил Полтавск. земск. фельдшерск. школу. В 1883 г. земск. фельдшер в Гадячск. у. (Полтавск. губ.). Арестован 20 февр. 1883 г.; заключен в Гадячск. тюрьму и привлечен к дознанию по делу гадячск. народовольческ. кружка (дело В. Чайковского, С. Шарого и др.). Был членом кружка, посещал собрания, хранил революцион. издания, собирал и делал пожертвования на революцион. цели. Содержась в предварит. заключении, подал на имя наследника прошение об освобождении его из тюрьмы. По выс. пов. 25 окт. 1884 г. вменено в наказание предварит. содержание под стражей с подчинением гласн. над-

зору на 3 г. по месту родины или приписки. Подчинен надзору на хуторе близ стан. Багаевской (Черкасск. округа, области Войска Донского).

МЮ 1883, № 11048.—Справочный листок.—ДП V, 1882 № 2315.—Список поднадз. 1886 г.; 1887 г., 60.—Обзор VI, 53,91; IX, 135.

Бондаров, Семен, крестьянин—по подложн. виду на это имя жил в окт. 1882 г. в Харькове Марц. Янчевский (см.).

МЮ 1884, № 10807.

Бондзинский, Станислав Владиславович, дворянин. В 1883 г.—студент II курса естеств. отд. физ.-матем. фак-та. Варшавск. ун-та. По приговору университ. суда, утвержденному советом ун-та 30 апр. 1883 г., за участие в студенч. беспорядках исключен из ун-та на 3 г. без права поступления в эти годы в другие высш. учебн. заведения. Был подчинен негласн. надзору. Ок. 1889 г. выехал за границу.

ДП III 1889, № 140; V 1883, № 3903, т. III, №4570.

Бондзинский, Степан-Вацлав Владиславович, поляк, дворянин. Род. 22 авг. 1869 г. Кончив Седлецк. гимназию, поступил в 1888 г. на естеств. отделение физ.-мат. фак-та Новороссийск. ун-та. Участвовал в попытке отслужить панихиду по Н. Г. Чернышевском. Как один из «самых активн. участников» студенч. беспорядков, происходивших 20 ноября 1889 г., исключен из ун-та без права поступления в какое-либо учебн. заведение и выслан к родителям в Седлецк. губ., где подчинен негласному надзору. Тогда же по распоряжению минра нар. просвещ. запрещена педагогическая деятельность, а также жительство в столицах и столичн. губерниях. В 1890 г. уехал по паспорту за границу, где продолжал образование, приезжая ежегодно в Россию. С 1895 г. жил в своем имении в Константиновск. у. (Седлецк. губ.) и занимался сельск. хозяйством. Негласн. надзор прекращен по циркуляру деп. пол. от 12 марта 1903 г.

ДП III, 1889, № 131; 1893; г., № 432; V, 1884, № 5748; 1885, № 6365, ч. 2; 1885 г., № 6121; 1886 г., № 6753, ч. I.

Бонецкий, Ипполит, дворянин, род. ок. 1843 г. Слесарный мастер на фабрике Рау и К-о в Варшаве. Привлечен в 1879 г. к дознанию при Варшавск. ж. у. в виду указаний Грейнера на то, что он вместе с Бзовским и Секлюцким должен был совершить террористич. акт. За отсутствием улик дело о нем прекращено по выс. пов. от 4 апр. 1880 г.

МЮ 1879 г., № 7661; 1887 г. № 10130—Справ. листок.

Бонковский (Баньковский), Александр Александрович, ученик Московск. Техн. уч-ща. В 1884 г. входил в училищн. кружок самообразования. Исключен из уч-ща, как один из «руководителей» беспорядков, происходивших в ноябре 1884 г., и по распоряжению московск. ген.-губ-ра выслан из Москвы и московск. губ. В дек. 1884 г. жил в Костроме.

МЮ 1887 г., № 10130.—ДП III, 1885, № 18.

Бонковский, Иван Иосифович, крестьянин д. Цебловице (Опоченск. у., Радомск. губ.). Род. ок. 1863 г. в дер. Цебловице. Неграмотный. Поденный рабочий. С 13 окт. по 23 дек. 1885 г. содержался под стражей; привлечен к дознанию по делу Томашевской группы партии «Пролетариат». Вступил в партию под влиянием Майзнера и Пашковского; вел пропаганду среди крестьян д. Вонвал; распространял революцион. изд. и вербовал новых членов. По выс. пов. от 5 авг. 1887 г. подвергнут 8-ми месячн. тюремн. заключению, которое отбыл, повидимому, в Петербургск. одиночной тюрьме. По освобождении подчинен, по распоряжению деп. пол. от 19 авг. 1887 г., негласн. надзору в д. Ксионж (Опоченск. у., Радомск. губ.), где жил и в 1890-х и нач. 1900-х г.г., занимаясь ходяйством и поденными работами. Негласн. надзор прекращен по циркуляру деп. пол. от 12 марта 1903 г.

МЮ 1885 г., № 10900.—ДП III, 1889 г., № 1317.—Обзор XII, 180.

Бонч-Осмоловская, Пелагея — см. П. Осмоловская, по мужу Полляк.

Бонч-Осмоловский, Анатолий Осипович, дворянин, сын д. ст. сов-ка, землевладельца Рославльск. у. (Смоленск. губ.) и Игуменск. у. (Минск. губ.). Род. в 1857 г. в Витебске. Окончив в 1875 г. Катковск. лицей в Москве, поступил в ин-т инженеров путей сообщен. в Петербурге, откуда в 1876 г. перешел на юридич. ф-т, а затем на естественн. отдел. физ.-мат. ф-та Петербургск. ун-та. Не входя в партию «Земля и Воля», деятельно распространял землевольческ. издания, собирал деньги в пользу В. Засулич, находился в сношениях с землевольцами (был знаком с С. Перовской, А. Михайловым, Н. Морозовым, Д. Клеменцом, Л. Тихомировым, В. Осинским и др.). В 1878 г. организовал землячество среди студентов. Во время стачки на Новой Бумагопрядильне в 1878 г. собирал в ун-те деньги в пользу стачечников, сблизился с рабочими и вел среди них пропаганду. Будучи народником по убеждениям, уходил во время каникул в народ, работал батраком, чернорабочим на

А. О. Бонч-Осмоловский.

С фотогр. 1880-х г.г.

Из собр. Музея «Каторга и Ссылка».

железн. дороге, поденщиком на полевых работах, вел пропаганду среди крестьян Смоленск. губ. и в обл. войска Донского. Был одним из вожаков студенч. беспорядков 1878 г. и по приговору университетск. суда выдержан 3 дня в карцере. В 1879 г. вышел в кружок (В. И. Яковенко, К. Загорский, А. П. Буланов, Решко с сестрой и др.), примкнувший затем к петербургск. группе «Черн. Передела». Как чернопередельц, находился в сношениях с П. Аксельродом, Преображенским, Плехановым. Не порывая связей с народовольцами, передал свой студенч. билет Н. И. Кибальчичу для производства опытов по приготовлению динамита в лаборатории ун-та. Еще в 1878 г. подчинен особому наблюдению за распространение «Земли и Воли». За участие в студенч. беспорядках арестован в Петербурге в ноябре 1879 г., исключен из ун-та и выслан на родину без права поступления в учебн. заведения. Поселившись с женою, урожд. В. И. Ваховской (см. 70-е г.г.), в своем имении Блонь (Игуменск. у., Минск. губ.) занимался хозяйством, передавая деньги на революционное дело. Находился в сношениях с чернопередельч. типографией в Минске (Гринфест, Левков). Арестован 28 апр. 1882 г. в Вильно; препровожден в Минск. тюрьму и привлечен к производившемуся в Петербурге дознанию до делу «Черного передела» (минск. типография.) Во время дознания содержался 5 мес. в Виленск. и Минск. тюрьмах. Дело о нем решено в административн. порядке с вменением в наказание предварит. содержания под стражей и подчинением гласному надзору на два года в месте жительства—им. Блонь. По окончании гласн. надзора выезжал на Кавказ для пропаганды среди сектантов. В пол. 1880-х г.г. интересовался толстовством, бывал у Л. Н. Толстого, гектографировал и распространял запрещен. сочинения Толстого. Предполагая в 1886 г. с Рогаллером и др. издать революционный листок, поехал с рекоменд. письмом к Л. Е. Берковичу в г. Конотоп (Черниговск. губ.) для переговоров о напечатании листка в местн. типографии. Арестован в Конотопе 6 апреля 1886 г. и привлечен к дознанию при Черниговск. ж. у. При обыске найдены брошюры и рукописи сочинений Толстого и письмо полит. ссыльного из Сибири. Содержался под стражей по 15 мая т . г., затем находился под особым надзором. Дело о нем прекращено по соглашению м-ров вн. дел и юст. По распоряжению деп. пол. от 17 дек. 1886 г. подчинен в им. Блонь негласн. надзору, снятому в июне 1890 г. Пытался организовать в Блони социалист. артель, снабдив ее землей и инвентарем (1890 г. г.), вел вместе с женою и др. членами семьи пропаганду среди местн. крестьянск. населения, давшего ряд революционеров, и среди рабочих-евреев м. Пуховичи. В Блони, считавшейся «очагом революционной заразы», жили революционные деятели, б. ссыльные и поднадзорные (Е. К. Брешко-Брешковская, С. Ф. Ковалик, Г. А. Гершуни и др.). Во втор. пол. 1890 г.г. был два раза за границей, где вошел в сношение с «Аграрно-социалист. лиг» и организовал вместе с Семеном Клячко транспорт нелегальной литературы в Россию. В нач. 1901 г. был обыскан и арестован. С 5 апр. т. г. содержался в Доме предварит. заключения в Петербурге. Привлечен к дознанию при Петербургск. ж. у. по делу «Рабочей партии политич. освобожден. России» и вместе с сыном Иваном и 12 крестьянами к расследованию при Минск. ж. у. в порядке положения об охране по обвинению в организации среди крестьян с. Блони кружка «Свобода и Воля», имевшего свою библиотеку. Первое дело о нем прекращено по соглашению м-ров внут. дел и юст. ок. февр. 1902 г. По постановлен. Особого совещания, утвержденному 17 янв. 1902 г. м-ром вн. дел, выслан под гласн. надзор на 5 лет в Степное ген.-губ-во. Водворен 2 мая 1902 г. в Устькаменогорске (Семипалатинск. обл.). В июне т. г. подал прошение о пересмотре дела. По постановлению Особ. совещания от 10 июля 1902 г. переведен в Уфимск. губ. с сокращением срока надзора до 3-х лет, считая таковой с 17 янв. 1902 г. Отправлен 13 сент. т. г. из Устькаменогорска в Уфимскую губ., где жил сначала в Уфе, затем в Белебее. Вошел в «Уральск. Союз с.-д. и с.-р.», получил от Гершуни проект программы партии с.-р. для пересылки в Женеву. С окт. 1902 г. по январь 1903 г. временно жил с разрешения м-ра вн. дел в своем имении, где возобновил пропаганду среди крестьян. По отзыву Уфимск. губ-ра от авг. 1903 г. отличался «крайне вредным направлением». По манифесту 11 авг. 1904 г., освобожден от гласн. надзора и вернулся из Уфимск. губ. в Блонь. В 1905 г. кооптирован в Центр. комитет партии с.-ров, вошел также в состав «Северо-западн. областн. комитета»; организовал нелегальную типографию с.-р. в Смоленске; участвовал в обсуждении проектов прокламаций для крестьян и программы газеты «Земля и Воля», а в августе 1905 г. ездил в Женеву, где газета была напечатана, и привез часть экземпляров ее в Россию. Принимал деятельное участие в революц. 1905 г., выполняя поручения партии с.-ров. В конце 1905 года был в Гомеле, Минске и Петербурге, где после октябрьск. манифеста печатал революцион. брошюры для народа: «Хитрую механику», «Сказку о 4-х братьях» и др. Принимал участие в организации Всероссийск. Крестьянск. Союза и в съезде союза в Москве. Участвовал в декабрьском восстании в Москве, последние дни которого провел на Пресне в дружине Соколова-Медведя. После революции 1905 г. продолжал работать в партии с.-ров. Участвовал в 1-м съезде п. с.-р. в дек.-янв. 1905—6 г.г. под псевдонимом Старков, как делегат крестьянск. союза п. с.-р. В 1906 г. арестован в Петербурге с тюками нелегальной литературый. Судился по этому делу Петербургск. суд. палатой (обвинялся по 2 ч. 132 ст. 4 ч. 4 п.), приговором которой 25 ноября 1909 г. оправдан. Весной 1908 г. арестован в Блони вместе с женой, племянником и рядом крестьян и привлечен к дознанию по делу о Блонском крестьянском союзе, как филиале Всероссийск. Крест. союза, и о революц. организации евреев рабочих м. Пуховичи. Ок. года содержался в Минской тюрьме, затем освобожден под залог.

Судился выездной сессией Виленск. судебн. палаты в Минске в 1910 г. по 102 ст. 4 ч. 4 п. и, в виду благоприятных для него показаний свидетелей-крестьян и рабочих, оправдан. По протесту прокурора приговор кассирован Сенатом. При вторичном рассмотрении дела в том же 1910 г. приговорен к 9 мес. тюремн. заключения с зачетом предварит. содержания под стражей. Во время войны работал в общественн. организациях помощи беженцам. Февральскую революцию провел в Москве. Избран гласным в Московск. городскую думу, затем послан во Владимир представителем м-ва земледелия при губ. земельн. комитете. После Октябрьск. революции выбран членом исполнит. комитета Владимирск. Совета Крестьянск. депутатов. В 1918 г. переехал в Минск. Служил в кооперации, писал статьи по экономич. вопросам в «Экономическ. жизни Белоруссии», заведывал совхозом близ Минска. В период оккупации Минска поляками оказывал содействие большевикам, укрывая их и помогая переправиться через границу (м. прочим, помог б. комиссару просвещ. Б. С. С. Р. Игнатовскому). С 1925 г. жил в Москве, был членом Всесоюзн. Общ-ства политкаторжан и ссыльно-поселенцев, пенсионером. Умер в Москве 23 сент. 1930 г.

Личное дело архива Всес. Общ-ва политкаторжан.-Справка (А. Бонч-Осмоловский). —МЮ 1883, №11017; 1886, № 10194; 1898, № 643; врем. канц., 1901, № 11480, 3 уг. отд., 1910, наряд X; алфавит 3 уг. отд. за 1909 г.—Справочный листок.—ДП III, 1890 г., № 74, ч. 42; 1904 г., №№ 2400, 153 и 376.—Ведомость XI, 42.—Словарь Гранат а, т. 40, стр. 32, 616.—(Автобиографии О. К. Буланов ой, М. П. Шебалина).

А. Бонч-Осмоловский, Памяти В. И. Бонч-Осмоловской. «Кат. и Сс.» 1930, II (63), 169—172.—И. Попов, А. О. Бонч-Осмоловский. «Кат. и Сс.» 1931 г., IV (77), 204—215.

Протоколы I съезда партии с.-ров, изд. 1906 г. (загр.), 38,93,94, 96, 99, 188—92, 202.—Н. К-н, Материалы по истории ссылки в Степной край, 90.—Л. Меньщиков. Охрана и революция II, в. 1, с. 166; III, 28. 130.—1905 г. у Беларусі, зборник архивн. дакумент. Менск, 1926, 83.—С. Агурский, Очерки по истории револ. движения в Белоруссии, Минск, 1928 (Ук).—В. Ваховская (Бонч-Осмоловская), Жизнь революционерки, М. 1928.—О. К. Буланова-Трубникова. Три поколения, 166.—Архив «Земли и Воли» (Ук).

Хроника революцион. движения. «Листок Нар. Воли» III (1886) (Литература парт. «Нар. Воля».—Ук.) —Хроника революц. борьбы. «Вестн. Народн. Воли» I (1883), 127; V (1886), 153.—«Право» 1911, стб. 557—568, 622—623, 1142—1143. Донесения Евно Азефа. «Был.» 1917, I (23), 225.—А. Брейтфус, Мемельская переправа конца 90-х г. г. «Ист.-Рев. Сб.» I (1924), 176.— Н. Головина-Юргенсон, Мои воспоминания. «Кат. и Сс.» 1924, I, (8), 106.—Список действит. членов Всес. Общ-ва политкаторжан. «Кат. и Сс.» 1924, V, (12), 358.—В. Невский, «Зерно». «Ист.-Рев. Сборник», II, 1925 (Ук).—Воспоминания о Л. Е. Берковиче и Э. А. Абрамовиче Веры Эйдельман. «Кат. и Сс.» 1928, III (40), 136.—М. А. Тимофеев, Пережитое. «Кат. и Сс.» 1929, VIII—IX (57—58), 112.—М. Лебедева-Шебалина, Мои встречи с В. И. Ваховской. «Кат. и Сс.» 1930, II (63), 172.—И. И. Попов, Н. К. Руссель-Судзиловский. «Кат. и Сс.» 1930, VI (67), 169, 175—176.

Бордичевская, Вера. Во 2-й пол. 1880 гг.—слушательница высш. жен. курсов в Киеве. Член кружка самообразования киевск. курсисток (Н. Новоборская, З. Линдфорс, М. Беренштам и др.), слившегося с кружком «младших политиков»—драгомановцев (П. Яценко, Гр. Ротмистров и др.). В 1894 г. кончила курсы и уехала учительницей в деревню.

М. Беренштам—Кістяковська, Укр. гуртки в Київі др. пол. 1880-х та початку 1890-х років. Сб. «За сто літ» III (1928). 214, 219, 223.

Бордичевский, Михайл. Во 2-й пол. 1880-х г.г.—студент Киевск. ун-та. Один из самых деятельных членов киевск. кружка «младших политиков» украйнофильск. и драгомановск. направления (Пант. Яценко, Гр. Ротмистров и др.). Умер от туберкулеза горла в конце 1880-х г.г.

М. Беренштам Кістяковська, Укр. гуртки в Київі др. пол. 1880-х та початку 1890-х років. Сб. «За сто літ» III (1928), 214, 219, 223.

Борейша, Антон Степанович, белорусс из крестьян Морочанск. вол. (Пинск. у., Минск. губ.). Род. в 1858 г. в Пинск. у. Окончив Белорусск. реальн. уч., поступил в 1877 г. в Технологич. Ин-т в Петербурге; вышел со второго курса (исключен за участие в студенч. бес-

А. С. Борейша.

С фотогр. 1883 г.
Из собр. Музея «Каторга и Ссылка».

порядках). Не был принят в Петровск. земледельч. ак-мию и в 1879 г. жил в с. Батищеве (Смоленск. губ.) в «интеллигент. общине» проф. А. Энгельгардта. Подчинен в связи с этим надзору. Вернулся в Петербург в янв. 1880 г. Под влиянием товарища по реальн. учи-щу И. Гриневицкого, вместе с которым он жил, вошел с осени т. г. в народовольческую рабочую группу. В конце дек. 1880 г. работал в народовольч. летучей типографии на Троицкой ул. (хозяева М. Тетерка и Г. Гельфман), где печаталась «Рабочая газета» и где Б-ша встречался с Н. Колодкевичем, А. Желябовым и Гр. Исаевым. С начала янв. по 3 марта 1881 г. работал в народовольческ. типографии на Подольск. ул. (хозяева М. Ф. Грачевский и П. С. Ивановская). В нач. марта т. г. уехал в Москву, виделся там с П. Теллаловым, Калюжным и др. и участвовал в обсуждении плана пропаганды среди рабочих.

Жил в Москве по паспорту Горбунова (Горюнова?). В сент. 1881 г. вернулся в Петербург, где жил под фамилией Игнатьева. Участвовал в собраниях в квартире студ. Компанца и под руководством П. Теллалова вел пропаганду среди рабочих вместе с студентами Е. Сидоренко, Н. Судаковым и В. Перовым; при распределении районов пропаганды получил местность за Нарвской заставой. Арестован в Петербурге 18 дек. 1881 г. под фамилией крестьянина Алексея Николаева. Заключен 26 дек. т. г. в Трубецкой бастион Петропавловск. крепости; 7 янв. 1882 г. переведен в Дом предварит. заключения; снова содержался в Трубецком бастионе с 14 марта 1882 г. по 23 марта 1883 г., после чего снова переведен в Дом предв. заключения. Привлечен к дознанию по делу террористич. фракции русск. соц.-револ. партии. Дал подробные показания. По выс. пов. от 2 февр. 1883 г. предан суду. Судился с 28 марта по 5 апр. 1883 г. особ. прис. Сената по процессу 17-ти (Ю. Богданович, М. Грачевский, П. Теллалов, А. Прибылев и др.). Приговорен к лишению всех прав состояния и к ссылке в каторж. работы в рудниках на 15 лет, при чем суд ходатайствовал о замене этого наказания ссылкой на поселение в отдаленнейшие места Сибири с лишением всех прав состояния. По выс. конфирмации приговора 28 мая 1883 г. сослан в менее отдаленные места Сибири с лишением всех прав состояния. Поселен в г. Киренске (Иркутск. губ.), откуда ок. 1886 г. переведен в дер. Воронинскую под Киренском. В 1889 г. переехал с разрешения на Илимск. солеваренный завод (Киренск. окр.), где получил место. В 1888 г. женился на Соф. А. Ивановой. По применении к нему в 1890 г. манифеста 15 мая 1883 г., а в 1892 г.—выс. указа 17 апр. 1891 г. получил право приписки в мещане, а по истечении 14-летнего срока ссылки (с 7 авг. 1883 г.)—право избрать место жительства вне столиц и столичн. губ. с подчинением на 5 лет гласн. надзору и с восстановлением некоторых прав. В 1892 г. переведен в Нижнеудинск и в 1893 г. приписался к нижнеудинск. мещанск. об-ву. Ок. т. г. получил место дорожн. мастера в с. Кымильтея. В т. г. разрешены отлучки по Сибири с некоторыми ограничениями. В 1895—1900 г. г. жил в Киренске, служа на пароходе Громовой «Сынок». По постановлению Особ. совещания от 12 мая 1895 г. к нему применен манифест 14 ноября 1894 г., в силу которого срок обязательного пребывания в Сибири сокращен на 1 год. По окончании 7 авг. 1896 г. этого срока запрещено жить в столицах и столичн. губ. до особого распоряжения и в ряде местностей в течение 3-х лет. По манифесту 1896 г. получил чистый паспорт. По распоряжению деп. пол. от 8 авг. 1896 г. за ним был установлен негласн. надзор. В 1900 г. уехал из Сибири и с 1902 г. жил в Н. Новгороде, служа в пароходстве «Надежда». Умер в Сибири в 1924 г.

Сообщение А. В. Якимовой.—Автобиография И. И. Майнова (Архив кружка народовольцев при Всес. Об-ве Политкаторжан).—Справки (А. Борейша, Д. Осокина).

МЮ 1881, №8638; 1883, № 11020.—Справочн. листок.—ДП III, 1881, № 1236; 1896, № 611; V, 1896 40, ч. 2, лит. А.—Список 1879—1884 г.г. лл. 35 об., 40 об., 41, 63 об., 67, 70.—Обзоры, II, 45, 58; III 34, 79; VI, 103.

Бурцев, За сто лет, II, 117.—Хроника, 195, 245.—Больш. энциклопедия, XXI.—Словарь Граната, т. 40, стр. 419, 619 (Автобиографии Е. М. Сидоренко, М. П. Шебалина).

А. Борейша, К процессу 17-ти. «Был.» 1907 I, 295—298.—Жуковский-Жук, Ант. Степ. Борейша. «Кат. и Сс.» 1925, I (14), 265—266.

В. Богучарский, Из истории политич. борьбы (Ук).—И. Попов, Минувшее и пережитое, II (Ук.) (в тексте С. И. Борейша).—В. Левицкий, Партия «Нар. Воля» (Ук.).—В. Фигнер, Сочинения, VI (Ук.).—А. В. Прибылев, Процесс семнадцати, Сб. «Нар. Воля перед царск. судом» I (Ук.).—Он же, Записки народовольца (Ук.).—Архив «Земли и Воли» (Ук.).—Участники народовольческ. движения. Сб. «Народовольцы», III, 292.

Хроника революц. борьбы. «Вестник Нар. Воли» I (1883), 123, 134, 137.—Обвинит. акт по делу Богдановича, Златопольского, Грачевского и других. «Вестник Нар. Воли» I (1883), 140, 143, 171, 173, 180—182, 183, 184, 186.—Революц. Петербург. «Был.» (загр.) I, 47.—Н. Волков, Народовольческ. пропаганда среди московск. рабочих в 1881 г. «Был.» 1906, II, 177.—А. Прибылев, Процесс 17-ти лиц в 1883 г. «Был.» 1906, XI, 227—228.—Процесс 17-ти народовольцев в 1883 г. «Был.» 1906, X, 194, 196, 212—213, 230—231, 238—241, 243, 245, 252, 256—258.—И. И. Майнов (Саратовец), На закате народовольчества. «Был.» XX (1922), 144.—Я. Стефанович, Письма к Л. Дейчу. Сб. «Группа Освобожд. труда» IV (Ук.).—Е. Сидоренко, Гимназические и студенческие годы, 1878—1881. «Кандальный звон» 1926, IV, 85, 86.—С. Валк, Малоизвестная страница народовольческ. «Рабочей газеты», «Кат. и Сс.» 1929, IV (53) 89, 90.—С. Лившиц, Подпольные типографии 60—80-х г.г., «Кат. и Сс.» 1929, I (50), 69, 71.—В. Левицкий, «Нар. Воля» и рабочий класс. «Кат. и Сс.», 1930, I (62), 55.

Борейша, Петр Михайлович, дворянин, б. воспитанник Смоленск. реальн. уч-ща. В 1884 г. привлекался к дознанию при Смоленск. ж. у. по делу смоленск. революц. кружка в связи с обнаружением 9 мая т. г. во время пожара в д. Гальковской в Смоленске запрещ. книг и брошюр. По выс. пов. от 3 апр. 1885 г. сделано строгое внушение.

ДП V, 1884, № 5221.—Ведомость, IX, 26.

Борейшо [а], Софья Андреевна—фамилия по мужу С. А. Ивановой-Борейшо (см.).

Борецкий, Александр Ильич, студент 1-го курса Казанск. ветеринарн. ин-та. По постановлению совета ин-та от 4 дек. 1887 г. исключен из ин-та за участие в студенч. беспорядках. Выехал в Елабугу, где подчинен негласн. надзору, прекращенному по циркуляру деп. пол. от 11 дек. 1892 г.

ДП III, 1887, № 662, ч. 1; V, 1883, № 3559-б, ч. 3.

Борецкий, Владимир Павлович, румынский подданный. Арестован в 1881 г. в Мариамполе (Сувалкск. губ.) при возвращении из-за границы без установленного вида на жительство. За границей находился в сношениях с эмигрантами Березнюком и Вл. Дебогорием-Мокриевичем.

Обзор II, 41, 58.

Боржковский, Валериан Васильевич, сын священника, воспитанник Каменец-Подольск. дух. сем-рии. Род. ок. 1864 г. В апр. 1882 г. привлечен к дознанию при Подольск. ж. у. по делу организованного семинаристом Г. Ф. Львовичем революцион. кружка семинаристов «Подольская дружина». При обыске найдены два рукоп. каталога книг тенденциозн. содержания. Бывал на сходках кружка; получал от

Львовича и передавал другим членам кружка революцион. издания. Во время дознания находился под особ. надзором и вышел из семинарии по прошению. По выс. пов. от 16 февр. 1883 г. подчинен гласн. надзору на 2 г. Отбыл надзор в Подольск. губ.

МЮ 1882, № 9302.—Справочн. листок.—Список поднадз. 1884 г., 68.—Обзор, IV, 71; VI, 109.
Б. Титлинов, Молодежь и революция, 36, 37.

Боржуховский, Станислав Константинович, дворянин. Род. в 1856 г. В 1884 г.—студент 5-го курса Харьковск. ун-та. Привлечен к дознанию, возникшему в мае 1884 г. при Подольск. ж.у. по делу о составлении преступного сообщ-ва (дело Э. Богуцкого, Фр. Самуйло и др.). По показанию Ф. Самуйло на его квартире происходили собрания кружка. По соглашению м-ра вн. дел и юст. (до 11 сент. 1885 г.) дело о нем прекращено. В 1885 г. окончил медицин. образование со званием лекаря. В 1890—1900-х г. г. врач в Варшаве.

МЮ 1884, № 10883.—Медиц. список.

Борзяков, Александр Митрофанович, дворянин. Род. ок. 1865 г. в Кременчуге. По постановлению Особ. совещания от 7-го мая 1887 г. выслан под гласн. надзор в Арханг. губ. на 5 лет, вследствие политическ. неблагонадежности. Прибыл в Архангельск в начале сент. 1887 г. и был назначен в Кемь. Перед отправлением в Кемь заявил полицеймейстеру о том, что ему известна принадлежность к преступн. сооб-ву некоторых из обывателей г. Архангельска. При обыске его найдены народовольческ. издания и Манифест коммунистич. партии, полученные им от Зинов. Денисова. По окончании срока гласн. надз. подчинен негласному. В 1890 г. жил в Кременчуге.

ДП III, 1890, № 74, ч. 48.—Ведомость, XII, 4—5.—Список поднадз. 1888 г., ч. 6; 1889 г., 6.

Борзяков, Григорий Федорович, дворянин, сын колл. асессора, судейск. чиновника. Род. в Кишиневе 21 янв. 1864 г. Учился в Кишиневской и II Одесской гимназиях; из 4-го класса последней перешел в Одесск. реальн. уч-ще. В 1884 г. исключен из уч-ща за дерзость преподавателю. С 1881 г. входил в гимназич. кружок самообразования, преобразованный впоследствии в «Центральный кружок», который объединял учащихся различн. учебн. заведений г. Одессы и вошел через Л. Квицинского в сношения с членами партии «Нар. Воля». В 1882 г. хранил у себя оружие Желвакова перед покушением на Стрельникова. В 1883 г. установил связь «Центральн. кружка» с кружком Л. Квицинского, на собраниях которого бывал. Участвовал в выработке программы «Центр. кружка» и в гектографировании нелегальн. литературы («Надгробное слово Александру II», «Программа гимназическ. организаций»), которая распространялась в большом количестве в одесск. ученическ. кружках. В 1883 г. выбран в «Распорядит. комитет», посредничавший впоследствии между ученич. организацией и партийной народовольческой. В 1884 г. находился в сношениях с В. Сухомлиным, А. Кашинцевым и А. Шлемензоном и работал вместе с последним в паспортном бюро в квартире М. Картамышевой. Как член «Распорядит. комитета», ездил в Николаев и Херсон для связи с местн. ученич. организациями. В октябре 1884 г. участвовал в гектографировании и распространении составленных в кружке прокламаций по поводу казни Рогачева и Штромберга. Во время летних каникул 1883 г. работал вместе с Гофманом на механическом заводе Мюльнера, а в 1884 г. вел пропаганду в кружке плотников и через

Г. Ф. Борзяков.
С фотогр. 1886 г.
Из собр. Музея «Каторга и Ссылка».

Рутенберга вошел в сношения с кружком типографщиков. С помощью последних налаживал в конце 1884 г. организацию типографии. Арестован 17 октября 1884 г. в Одессе. При обыске найдены революц. издания и небольшое количество типографск. шрифта. Привлечен к дознанию при ж. у. г. Одессы по делу об одесск. революцион. кружках (дело В. Сухомлина, А. Кашинцева и др.); во время дознания находился в Одесской тюрьме; 9 янв. 1886 г. посажен в карцер за «дерзкое поведение». По выс. пов. от 16 июля 1886 г. выслан под гласн. надзор на 3 года в Западн. Сибирь. Водворен в Туринске (Тобольск. губ.). В 1887 г. за отлучку назначен к переводу в г. Сургут, но за попытку к побегу отправлен в Березов. В марте 1888 г. подписал коллективн. заявление березовск. ссыльных на имя мин-ра вн. дел с жалобой на тобольск. губ-ра. По окончании в 1889 г. срока гласн. надзора подчинен негласному с запрещением жить в столицах и, по постановлению мин-ра вн. дел, в Твери, Одессе и Херсон. губ. в течение 2-х лет. В авг. 1889 г. выехал из Тобольска. Поселился в Бендерах (Бессарабск. губ.), где в том же году поступил счетчиком на станции «Бендеры» Юго-Западн. ж. д. В 1892 г. служил пом. нач-ка станции «Злотий» той же дороги в Бендерах. у., в 1893 г. перевелся в Польшу и в 1894 служил в той же должности на ст. «Вло-

даво» Брест. Холмск. ж. д. В 1895 г. уехал в Сибирь, где служил на постройке Сибирск. ж. д. В нач. 1900-х г. г. был нач. ст. Басандайка Сибирск. ж. д. Был в сношениях с томск. группой с.-р. В 1905 г. принял деятельное участие в организации профессиональн. союза железнодорожников; в окт. т. г. организовывал по линии митинги для оповещения о событиях и проведения в жизнь постановлений съезда железнодорожников и забастовочн. комитета. В 1907 г. уволен со службы и вернулся в Одессу, где служил в Росс. об-ве пароходства и торговли. С 1910 г. работал в кооперации, сначала бухгалтером Житомирск. Общ-ва потребителей, затем инструктором мелкого кредита Волынского земства. В 1915 г. перешел в Московск. земство. В марте 1917 г. избран инструктором-консультантом в Совет Всероссийск. кооперативн. съездов. Примкнул в т. г. к партии с.-р. В 1918 г. вернулся в Житомир, где работал в кооперации. В 1924 г.— заведующий кустарно-промышлен. отделом Совнархоза в Житомире.

Автобиография Г. Ф. Борзякова (Из Архива Ветеранск. комиссии Всесоюзн. Общ-ва Политкаторжан).—МЮ 1885,№1074.—Справочн. листок.—ДП III, 1885, № 951; 1889, № 1174, № 1110, № 952; 1890, № 74, ч. 17.—Доклады, 1886, III, 649—708.—Список (надз.) 1887 г., 96; 1888 г., 95; 1889 г., 73.—Обзор IX, 14.—Ведомость IX, 22.—Хроника, 273.

Г. Борзяков, Томск в окт. дни 1905 г. «Из эпохи борьбы с царизмом». Сб. 4-ый (1925), 5—24.— Он же, Революцион. молодежь в Одессе в 1882—1884 г. г. «Кат. и Сс.» 1929, VIII—IX (57—58), 129—158.

Участники народовольческ. движен. Сб. «Народовольцы». III, 292.

Хроника револ. борьбы. «Нар. Воля» XI—XII (Литература партии «Нар. Воля» (Ук.).—Хроника. «Вестник Нар. Воли», V (1886), 160. Д. М., Две прокламации, «Пути револ.» X. 1926, II—III (5—6), 37.—В. И. Сухомлин, Из эпохи упадка партии «Нар. Воля», «Кат. и Сс.» 1926, IV (25), 45; VII—VIII (28—29), 70.

Борзяков, Ипполит Федорович, дворянин, сын колл. асессора, судейск. чиновника, брат Григор. Фед. Борзякова. Род. в Кишиневе ок. 1867 г. Учился во 2-ой Одесской гимназии, из VIII-го класса которой исключен в 1885 г., как привлеченный к дознанию. С нач. 1880 г. входил вместе с братом в гимназическ. кружок самообразования в Одессе, преобразованный впоследствии в «Центральный кружок» учащихся г. Одессы и вошедший в сношения с членами партии «Народн. Воля». Участвовал в гектографировании нелегальн. литературы, в нелегальн. ученических вечеринках, в выработке программы «Центральн. кружка». Посещал собрания кружка Л. Квициского. В 1883 г. выбран в «Распорядит. комитет», посредничавший впоследствии между ученич. организацией и членами парт. «Нар. Воля» (В. Сухомлиным, А. Кашинцевым и Шлемензоном). Как член «Распорядит. комитета» послан в Кишинев для связей с кишиневск. кружками. В окт. 1884 г. составил вместе с Верцинским текст 2-х прокламаций по поводу казни Штромберга и Рогачева, а затем участвовал в их гектографировании и распространении в Одессе. Арестован в Одессе 18 дек. 1884 г., на другой день освобожден. Снова арестован 30 дек. т. г. и содержался в заключении по 25 февр. 1885 г. Привлечен к дознанию при ж. у. г. Одессы по делу о революцион. кружках в Одессе (дело В. Сухомлина, А. Кашинцева и др.). По выс. пов. от 16 июля 1886 г. выслан под гласн. надзор на 2 года в Вятск. губ. Назначен в г. Яранск. Умер в Вятск. губ. в окт. 1887 г. от полученного во время этапного пути воспаления легких.

МЮ 1884, №11000; 1885, № 10741, № 10834 и № 10862; 1888, № 11072.—Справочн. листок.—ДП III, 1884, № 36; 1888, № 580;—Доклады 1886, III, 649—708.—Список поднадз. 1887 г., 22.—Обзор, IX, 15, XV, 110.—Ведомость, IX, 22.

Участники народовольч. движения. Сб. «Народовольцы» III, 292.—Хроника рев. борьбы. «Нар. Воля» XI—XII (1885). (Литература парт. «Нар. Воля». Ук.).— Хроника. «Вестн. Народн. Воли» V (1886), 155, 160.— Д. М., Две прокламации, «Пути Револ.» X. 1926, II—III (5—6), 37.—В. И. Сухомлин, Из эпохи упадка партии «Нар. Воля», «Кат. и Сс.» 1926, VII—VIII (28—29), 70.—Гр. Борзяков, Революционная молодежь в Одессе в 82—84 г.г. «Кат. и Сс.» 1929, VIII—IX (57—58), 129, 132—134, 136, 140, 143, 146, 152, 155—56, 158.

Борзякова (урожд. Норман), Мария Ивановна, шведская подданная, дочь приказчика одесск. магазина, жена Ипполита Фед. Борзякова, акушерка. Род. ок. 1886 г. По агент. сведениям 1885 г., живя в Одессе, входила в кружок бр. Г. и И. Борзяковых и вращалась среди политич. неблагонадежн. лиц (М. Калюжная, В. Стери и др.). В 1887 г. последовала за высланным в Яранск (Вятск. губ.) Ип. Борзяковым, за которого вышла замуж. По смерти мужа в ссылке, приехала в Одессу в 1888 г. Открыла швейн. мастерскую, целью которой было, по агент. сведениям, приобретение средств для помощи политич. ссыльным. По распоряжению деп. пол. от 4 апр. 1888 г. подчинена в Одессе негласн. надзору. В 1890 г. ее адрес был найден в записках, взятых при обысках у русских эмигрантов в Париже. В 1890 г.г. служила в Одессе на бактериологич. станции и микроскописткой при городск. скотобойнях. В средн. 1886 г. выехала по паспорту за границу. Негласн. надзор прекращен по распоряжению деп. пол. от 11 ноября 1896 г.

ДП III, 1888 № 550; 1890 г., № 74, ч. 61; V, 1882, № 1423.—Обзор XV, 1890, 110.

Участники народовольческ. движения. Сб. «Народовольцы». III, 292.

Борис, Борисов,—революционная кличка в конце 1870-х, нач. 1880-х г.г. Андр. Иван. Желябова (см.).

Справка (Желябов).

Борисевич, Аполлинарий Алексеевич—см. А. А. Борисович.

Борисевич, Константин Платонович, дворянин Орловск. губ. Род. ок. 1855 г. В 1882 г. подпоручик 144 пех. Каширск. полка. В июне 1882 г. по распоряжению нач-ка Орловск. ж. у. подчинен негласн. наблюдению, как политически неблагонадежный. Переведен 29 апр. 1886 г. в 5-й Восточно-Сибирск. батальон на о. Сахалин.

ДП V, 1883, № 4016.

Борисевич, Орест Григорьевич, сын священника с. Межиречки (Балтск. у., Подольск. губ.). Род. ок. 1867 г. Учился в Киевск. и в Каменец-Подольск. гимназиях и в Харьковс. ветеринарн. ин-те, откуда исключен за участие в студенч. беспорядках, происходивших

1—3 дек. 1887 г. По распоряжению харьковск. губ-ра выслан из Харькова и Харьковск. губ. на основ. положения о гос. охране. В 1887—1889 г. г. жил под негласн. надзором в Кишиневе и в Балтск. у. (Подольск. губ.). В 1890 г. принят в Дерптск. ветерин. институт и освобожден от надзора. В 1895 г. кончил курс и в 1896 г. служил ветеринаром по министерству вн. дел.

ДП III, 1887, №№ 662, ч. I; 1889, № 680.—Медиц. список.

Борисенко, Зоя Павловна—фамилия по мужу З. П. Беляевской (см.).

ДП III, 1884, № 1176.

Борисенко(в), Порфирий Васильевич, купеческий сын. Род. ок. 1862 г. Студент Новоросс. ун-та. Был замечен в политич. неблагонадеж. еще в бытность учеником Могилевск. гимназии. В 1882 г. на его квартире в Одессе происходило гектографирование прокламаций, выпущенных местн. народовольческ. группой П. С. Анненкова по поводу голодного бунта политзаключенных в Одесск. тюрьме. Арестован 7-го апр. 1883 г.; находился в заключении по 3 июня т. г. Привлечен к дознанию при ж.у. г. Одессы по делу П. Анненкова. По выс. пов. от 25 июля 1884 г. вменено в наказание предварит. содержание под стражей с подчинением гласн. надзору на год в избранном месте жит-ва с заменой этой меры особым надзором университ. нач-ва. В 1886 г. продолжал числиться студентом Новороссийск. ун-та.

МЮ 1884, № 10830.—Справочн. листок.—ДП V, 1884, № 5253, ч. 1.—Обзор, VI, 61; IX, 133.

Участники народовольческ. движения. Сб. «Народовольцы», III, 292.

Борисов, Антон (Аполлон) Николаевич, сын колл. регистратора. Род. ок. 1859 г. в Москве. Военный фельдшер 158-го пехотн. Кутаисск. полка (по другим сведениям, Темирск. воен. лазарета Уральск. обл.). По показаниям С. Дегаева, организовал в Саратове революцион. кружок из вольноопределяющихся Кутаисск. пехотн. полка. Был знаком с П. Поливановым и М. Новицким. Арестован весной 1884 г. и привлечен к дознанию при Петербургск. ж. у. по делу о тайн. кружках среди морск. офицеров, лиц военного ведомства и воспитанников специальн. учебн. заведений (дело Вл. Дружинина и др.). Заключен 31-го марта 1884 г. в Петропавловскую крепость; 28 сент. т. г. переведен в Дом предварит. заключения; 15 окт. т. г. освобожден под надзор нач-ва. Но выс. пов. от 17 июля 1885 г. после строгого внушения подлежал гласн. надзору на год в избран. месте жит-ва с заменой его, в случае оставления на воен. службе, надзором воен. нач-ва. Отбыл гласный надзор в Самаре. В июне 1886 г. подчинен негласн. надзору, прекращенному в 1887 г.

МЮ 1884, № 10999.—Справочный листок.—ДП III, 1885, № 885; 1889, № 873; 1889, № 1113; V, 1885, № 5983.—Список 1884—1887 г.г., л.л. 9 об., 11 об. 14, 21.—Обзор VIII, 94; X, 116.—Список поднадз. 1886 г.

Борисов, Евгений Иванович,—см. «Семидесятые годы».

Борисов, Емельян Борисович, из солдатских детей, рядовой петербургск. местн. команды. Род. ок. 1857 г. в Новогородск. губ. Поступил на военную службу в ноябре 1879 г.; с 24 марта 1881 г. находился в составе караульн. команды Алексеевск. равелина Петропавловск. крепости. Был распропагандирован содержавшимся в равелине С. Г. Нечаевым (нечаевские клички «Извозчик», «Именинник») и посредничал в его сношениях с другими заключенными и с волей, передавая записки А. П. Буланову, известному ему под именем «Антона Ивановича». Арестован 29 дек. 1881 г.; в тот же день заключен в Трубецкой бастион Петропавловск. крепости и привлеч. к дознанию по делу о беспорядках в Алексеевск. равелине (д. Е. Дубровина и др.). Переведен 23 июня 1882 г. из крепости в Дом предварительн. заключения; 20 ноября т. г. вновь заключен в Трубецкой бастион. Приговором Петербург. воен. окр. суда 3 дек. 1882 г., утвержденным 20 дек. т. г. пом. командующего войсками Петербург. воен. округа, присужден к лишению всех прав состояния и к ссылке на поселение в не столь отдаленные места Сибири. Снова переведен 18 дек. т. г. в Дом предварит. заключения перед высылкой в Сибирь. Назначен в Иркутскую губ. За попытку бегства с Курганск. этапа отправлен в Якутск. обл. и прибыл в Якутск 26 ноября 1883 г. Поселен в Нахарск. наслеге (Восточно-Кангаласск. улуса), где жил вместе с К. Бызовым. По пост. особ. совещания в 1884 г. изъят от действия манифеста 15 мая 1883 г. В авг. 1887 г. переведен в Жабыльск. наслег (Мегинск. улуса, Якутск. окр.), где жил и в 1895 г. По выс. указу 17 апр. 1891 г. получил право приписаться к крестьян. общ-ву в Сибири и через 14 лет со дня распределения Тюменск. приказом о ссыльных, т. е. 12 мая 1897 г., право избрать место жительства вне столиц и столичн. губерний с подчинением на 5 лет гласн. надзору и с восстановлением некоторых утраченных по суду прав. По манифесту 14 ноября 1894 г. получил право приписаться в мещане в Сибири, по манифесту 14 мая 1896 г.—право получения чистого паспорта по окончании срока ссылки. В 1897 г. запрещено жить, кроме столиц и столичн. губ., в университет. городах, Риге, Ярославле, Твери, Н-Новгороде, Саратове, Самаре, Орле, Воронеже и Владимирск. губ. в течение трех лет.

Справочный листок.—ДП III, 1897, № 648; V, 1882, №№ 3454 а и б, ч. 1; 1896, 40, ч. 2, л. А.—Список 1879—1884 г.г., л.л. 36 об., 46, 48, 62, 63-а об.—Бурцев, За сто лет, II, 113.

М. Кротов, Якутская ссылка 70—80 г. г. 91, 92, 169.

Обвинит. акт по делу о студенте Воен.-Медиц. Ак-ии Евг. Дубровине... «Вест. Нар. Воли» I (1883), 187, 189, 190, 197, 198, 202, 203.—П. Щеголев, С. Г. Нечаев в Алексеевском равелине. «Красн. Архив», V (1924), 175, 184, 203, 210, 212. (То же в кн. «Алексеевский равелин», 261, 274, 299, 310—312).—И. Белоконский, К истории политич. ссылки 80-х г.г. «Кат. и Сс.» 1927, VI (31), 145.—С. Феохари, Воспоминание об Якутии. «Кат. и Сс.» 1928, I (38), 103.

Борисов, Иван Гаврилович. В 1887 г.—студент 1-го курса Казанского ветерин. ин-та. По постановлению инст-ск. совета от 4 дек. 1887 г. исключен из ин-та за участие в студенч. беспорядках. Выехал в Пензу.

ДП III, 1887, № 662, ч. 1.

Борисов, Иван Иванович, Род. ок. 1851 г. Окончил Курск. педагог. курсы. В 1879 г.—учитель приготов. класса Курск. мужск. гимназии. С 25 ноября по 4 дек. 1879 г. находился под домашн. арестом, а затем был обязан подпиской о невыезде, как привлеченный к дознанию при Курск. ж. у. по обвин. в имении запрещен. книг (сочинен. Лассаля). По агентурн. сведениям, был знаком с С. П. Кунцевичем и обменивался с ним книгами. При обыске найдены письма С. Кунцевича и копия с шифрован. телеграммы III Отделения. По соглашению м-ров вн. д. и юст. (до 4 сент. 1880 г.) дело о нем прекращено. Продолжал учительствовать в Курск гимназии и в 1890-е годы. Умер.

Сообщение М. М. Клевенского.—МЮ 1880, № 8535.—Справочн. листок.—Адрес-календарь на 1896 г.

Борисов, Илья Иванович, сын состоятельн. ставропольск. купца 2-ой гильдии. В 1878 г. исключен из Харьковск. ветерин. ин-та за участие в студенч. беспорядках и выслан из Харькова в Ставрополь Кавказский. В 1881—1882 г. г.—вольнослушатель Петербургск. ун-та. По агентурн. сведениям 1881 г., живя в Ставрополе, бывал на собраниях и находился в близких сношениях с политич. неблагон. лицами. По распоряжению деп. пол. от 10 ноября 1881 г. его корреспонденция подчинена просмотру; по распоряжению деп. пол. от 17 апр. 1882 г. подчинен негласн. надзору.

ДП III, 1881, № 1103 и № 1345.

Борисов, Корнилий Ефимович, рабочий льно-прядильн. фабрики Демидова в г. Вязниках (Владимирск. губ.). Судился 26—27 марта 1886 г. Владимирск. окружн. судом по делу о беспорядках на фабрике, происходивших 14 янв. 1886 г. Приговорен к тюремн. заключению на 8 мес.

Стачки 1881—1895 г.г. Стр. 39.

Борисов, Николай Иванович, сын священника. Род. 9 мая 1860 г. в Звенигородск. у. (Киевск. губ.). Сдал экзамены при 3-ьей Киевской гимназии. В 1884 г.—студент 4-го курса медицин. фак-та Киевск. ун-та. Арестован за участие в студенч. беспорядках, происходивших 8 сент. 1884 г. во время празднования юбилея ун-та, и привлечен к административн. расследованию по делу о беспорядках. По решению университет. ком. уволен из ун-та без права поступления в какое-либо высш. учебн. заведение в течение 2-х лет. Подчинен негласн. надзору. Впоследствии—известный земский статистик. В 1890-х г. г. служил в Александровск. уездн. земстве (Херсонск. губ.).

ДП III, 1884, №№ 695, ч. 1 и 2; 1884, № 888; 1889, № 1166; V, 1884, № 5379.—Ведомость IX, 14.—С. Венгеров, Список.

И. Белоконский, В годы бесправия (Ук.).

Борисов, Павел Трофимович, рабочий льно-прядильн. фабрики Демидова в г. Вязниках (Владимирск. губ.). Судился 26—27 марта 1886 г. Владимирск. окр. судом по делу о беспорядках на фабрике, происходивших 14 янв. 1886 г. Приговорен к тюремн. заключению на 8 месяцев.

Стачки 1881—1895 г. г., стр. 39.

Борисов, Филипп Ефимович, рабочий льно-прядильн. фабрики Демидова в г. Вязниках (Владимирск. губ). Судился 26—27 марта 1886 г. Владимирск. окружн. судом по делу о беспорядках, происходивших на фабрике 4 января 1886 г. Оправдан.

Стачки 1881—1895 г.г., стр. 39.

Борисов, Яков Васильевич, сын крестьянина. Род. 9 окт. 1856 г. в с. Александровском, Ставроп. губ. Окончил народн. школу. Получив звание народного учителя, учительствовал в Ставроп. губернии. В нач. 1880-х г.г.—воспитанник Учительск. ин-та в Петербурге. Ок. 1880 г. вошел в кружок воспитанников ин-та (И. И. Попов, П. И. Скворцов, С. И. Чекулаев), занимавшийся револ. пропагандой среди товарищей и снабжавший их нелегальн. литературой. В авг. 1881 г. познакомил И. Попова с Н. М. Флеровым. Вышел из ин-та до 1882 г., не кончив курса, и уехал из Петербурга. Был в течение 3-х лет секретарем Петергофск. уездн. земск. управы. Впоследствии—педагог и журналист (псевдоним Борин), автор детских книг и учебников. В 1891-95 г.г.—издатель журнала «Детское чтение». В 1896-1902 г.г.—инспектор Студенецк. школы садоводства в Московск. губ. Член I Гос. Думы от крестьян Ставропольск. губ. (трудовик).

С. Венгеров, Список.

М. Боиович, Члены Гос. Думы. Первый созыв (на обл. Наши депутаты), М., 1906, 329.—Гос. Дума первого призыва. М., 1906, 78.—Первая Гос. Дума, М., 1906, 84.—Н. Малиновский, Народн. учитель в революц. движении, М. 1925, 25.—И. Попов, Минувшее и пережитое, I (Ук.).

Борисова, Авдотья Ивановна,—слушательница Петербургск. выс. женск. курсов. По сведениям деп. полиц. принадлежала в 1882 г. к революцион. сооб-ву в Ставрополе Кавказском. По распоряжению деп. пол. от 17 апр. 1889. г. подчинена негласн. надзору.

ДП III, 1881, № 1345.

Борисова (по мужу Рудакова), Екатерина Ивановна, дочь состоят. ставропольск. купца 2-ой гильдии. В 1881 г.—слуш-ца женск. курсов при Николаевск. госпитале в Петербурге. Приехав в Ставрополь (на Кавказе) в 1881 г., была заподозрена в политич. неблагонадежн., как находившаяся в сношениях с поднадзорными и политически неблагонадежн. лицами. По негласн. сведениям, имела запрещенные книги. По распоряжению деп. пол. от 10 ноября 1881 г. за нею и ее корреспонденцией установлено негласное наблюдение. По сведениям 1882 г. принадлежала к революционному сообщ-ву в Ставрополе. По распоряжению деп. пол. от 17 апр. 1881 г. подчинена негласн. надзору.

ДП III, 1881, №№ 1103 и 1345.

Борисович, Аполлинарий Алексеевич, дворянин Рогачевск. у. (Могилевск. губ).—по подложному паспорту на это имя, переданному С. Дегаевым, жил в Петербурге в 1883 г. после своего бегства Феофан Крылов (Воскресенский (см.).

МЮ 1885, № 10939.

Борисович (Борисевич), Аполлинарий Алексеевич, дворянин Рогачевск. у. (Могилевск.

губ.)—по паспорту на это имя жил в Киеве в 1884 г. и был арестован там в ночь на 4 марта т. г. народоволец Калинник (Николай) Федулович Мартынов (см.). Как Борисович же, он судился киевск. воен. окр. судом 1—8 ноября 1884 г.

МЮ 1884, № 10811.—К статье М. П. Шебалина. Сб. «Народовольцы» II (Ук.).

Борковский, Семен—см. С. Барковский.

Борман (Боргман), Альма Николаевна, дочь купца, дом. учительница. В 1889 г.—слушательница Рождествен. фельдшерских курсов в Петербурге. При обыске у Екат. Вас. Милютиной в Москве 18 апр. 1891 г. была найдена тетрадь с революцион. стихотворениями, переданная ей Борман в Петербурге в марте 1889 г. Подлежала привлечению к дознанию при Московск. ж. у. по этому делу. В 1891 г. жила за границей. По выс. пов. от 18 дек. 1891 г. дело о ней приостановлено впредь до ее явки или задержания. В 1896—1900 г.г. состояла под негласн. надзором. В 1886, 1897 и 1900 г. г. была за границей.

МЮ 1891, №10965.—Доклады 1891 г., № 104.—ДП V, 1885 № 6121; 1885, № 6365, ч. 2; 1885, № 6204, ч. 2.—Обзор, XVI, 7, 86, 114.

Борнякова, Юлия Павловна, доч. колл. асессора, инженер-технолога, б. слуш-ца Высш. жен. курсов в Петербурге. В нач. 1880-х г.г. привлекалась к дознанию по делу Петербургского кружка студентов и курсисток-пермских уроженцев, имевшего целью сбор денежн. пожертвований на распространение революцион. изданий. Дело это было, повидимому, в отношении нее прекращено. С 2 ноября 1883 г. подчинена негласн. надзору. В 1889—1890 г. г. жила на Мотовилихинск. заводе (Пермской губ.), служила конторщицей в бухгалтерии Уральск. жел. дороги. Аттестовалась, как лицо неблагонадежное.

ДП III, 1890, №№ 74, ч. 43; 1890, № 680.

Боровко, Николай Африканович. Окончил Константиновск. воен. уч-ще в авг. 1884 г. Подпоручик 6-го Стрелкового бат. Приехав 3-го сент. 1884 г. к родным в г. Маяк (Одесск. окр.), забыл на извозчике пакет с книгами «о социализме, коммунизме, имеющими характер тайных изданий». Привлечен к дознанию при ж. у. г. Одессы. По заключению прокурора дознание было передано командующему войсками Одесск. воен. округа.

МЮ 1884, № 10928.—Справочн. листок.

Боровский, Анатолий, сын ассессора. В 1884 г. привлекался к дознанию при Смоленск. ж. у. по делу о найденных 9 мая 1884 г. во время пожара в доме Гальковской в Смоленске книгах и брошюрах революционного содержания.

Ведомость IX, 26.

Боровский, Иван Павлович, сын исп. должн. окружн. стряпчего. Род. 8 июня 1860 г. в Тобольске. В 1880 г. поступил на естеств. отд. физ.-матем. ф-та Казанск. ун-та. По постановлению университ. совета от 25—26 ноября 1882 г., за участие в студенч. беспорядках, происходивших 29 окт. т. г., уволен из ун-та на 1 год с правом поступить немедленно в друг. высш. учебн. заведение. Выслан из Казани и подчинен негласн. надзору в Перми, прекращенному осенью 1883 г. за обратным поступлением в ун-т; в 1886 г. окончил ун-т.

ДП III, 1883, №№ 4; 1883, № 1346, ч. 1; 1883 г., № 1523; 1883, № 334, ч. 1.

М. Корбут, Казанск. ун-т II (Ук.).

Боровский, Константин Иванович, дворянин, —с паспортом на это имя жил в Петербурге в янв.—марте 1883 г. М. П. Овчинников (см.).

МЮ 1885, № 10850.

Боровский, Петр, студент Харьковск. ветерин. ин-та. За участие в студенч. беспорядках, происходивших 1—3 дек. 1887 г., исключен из ин-та; выслан по распоряжению харьковск. губ-ра из Харьковск. губ.; подчинен негласн. надзору. Ок. сент. 1888 г. вновь принят в ин-т и освобожден от надзора.

ДП III, 1887, № 662, ч. 1; 1888, № 72.

Боровский, Петр Петрович, дворянин, сын колл. ассессора. Род. ок. 1862 г. В 1884 г. привлекался к дознанию при Смоленск. ж. у. по делу смоленск. революцион. кружка в связи с найденными 9 мая 1884 г. во время пожара в доме Гальковской в Смоленске книгами и брошюрами революцион. содержания. По выс. пов. от 3 апр. 1885 г. сделано строгое внушение.

ДП V, 1884, № 5221.—Ведомость, IX, 26.

Боровченко, Мария Дмитриевна—см. М. Д. Бровченко.

Бородаевская (по мужу Ясевич), Варвара Ивановна, дворянка, дочь майора. Род. ок. 1861 г. в Екатеринославск. (Херсонск.?) губ. В 1883 г.—слушательница Высш. жен. курсов в Петербурге. В нач. 1880 г. жила в Петербурге, вращаясь в литературн. кружках. Была близко знакома с А. С. Пругавиным, под влиянием которого занялась изучением раскола. Летом 1883 г. жила с бр. Пругавиными и Н. Златовратским в с. Добрынском (Владимирск. губ.), обратив на себя внимание стремлением сблизиться с крестьянами. По распоряжению деп. пол. от 5 марта 1884 г. подчинена негласн. надзору. Осенью 1883 г. выехала за границу. В ноябре т. г. виделась в Женеве с членами Группы «Освобождения труда», оказала группе небольшую денежную помощь и получила ее издания для провоза в Россию. В дек. 1883 г. вернулась из-за границы и жила временно в Москве. В 1885 г. жила в Екатеринославе, служа в губ. земск. управе. Находилась в сношениях с народовольцами, считалась невестой Л. Ф. (Ф. И.) Ясевича. На ее квартире, но в ее отсутствие, происходило в окт. 1885 г. одно из заседаний екатеринославск. народовольческ. съезда, в дела которого она однако не была посвящена. В янв. 1886 г. уехала за границу в Париж, где вышла замуж за Ясевича. По циркуляру деп. пол. от 5 мар. 1886 г. установлено строгое наблюдение за ее возвращением с целью ареста. Корреспонденция ее подлежала просмотру. Весной 1887 г. переехала из Парижа в Швейцарию. По выдаче Ясевича австрийск. властями русск. правительству, приехала в 1888 г., получив разрешение, в Петербург. В мае 1889 г. подавала прошение об отдаче ей на поруки арестованного мужа, в июне т. г. прошение об его помиловании. В

1890 г. надзор за нею прекращен. Впоследствии известная исследовательница раскола. В 1919—1920 г.г. жила в Петербурге. Умерла летом 1920 г.

МЮ 1887, № 10064, № 10075 и № 9954.—ДП III, 1885, № 111; 1886, № 151; V, 1883, № 3828.—Список поднадз. 1887 г., 15—16.—Обзор, XII, 10.—С. Венгеров, Источники.—Его же, Список.

Л. Дейч, Две встречи. «Вестник Литературы» 1920, № 12 (24).—Некролог В. И. Бородаевской. «Вестник Литературы» 1920 г., № 7 (19).

В. Агафонов, Заграничн. охранка, 29.—Л. Тихомиров, Воспоминания (Ук.). — А. Бах, Записки народовольца (Ук.).—Б. Оржих, В рядах «Народн. Воли». Сб. «Народовольцы». III (Ук.).—Участники народовольческ. движения. Сб. «Народовольцы». III, 292.

Л. Дейч, Первые шаги группы «Освобождение труда». Сб. Группа «Освобожд. труда» I (Ук.). —Письма Л. Дейча к П. Б. Аксельроду. Сб. «Группа «Освобожд. труда» I (Ук.).—Л. Дейч, Финансы группы «Освобожд. труда». Сб. «Группа «Освобожд. труда» VI (Ук.).—А. Макаревский, Народоволец Лев Ясевич. «Пути Револ.» X. 1925, II, 200, 203 — 206. —Р. Кантор, Ликвидация народов. организаций на юге в 1886 г. «Пути Рев.» X. 1926, IV (7), 60.

Бородзич, Аполлинарий Иосифович, поляк, дворянин Минск. губ., сын отставн. офицера. Род. в Перми 20 авг. 1866 г. Окончив в 1882 г. Нижегородск. гимназию, поступил в 1883 г. вольнослушателем в Казанский ун-т, откуда в 1885 г. перешел в Петровск. Ак-мию в Мос-

А. И. Бородзич.

С фотогр. 1884 г.

Из собр. Музея «Каторга и Ссылка».

кве. Живя в 1883 г. временно в Москве, сошелся с В. Т. Волковым и через него с чернопередельческ. кружком; активн. участия в кружке не принимал. В Казани вошел в местн. народовольческ. группу. Был замечен в сношениях с Аполлон. Дьяковым и З. Плетневой. Приехав в Москву, вошел в 1886 г. в московск. народовольческ. организацию. Жил вместе с С. Капгером; входил в кружок (Н. Власов, А. Перелешин, И. Лебедь и др.), ведший пропаганду среди рабочих, которым Б-ч был известен под кличкой «Павел Петрович». Арестован в Москве 2 апр. 1886 г. При обыске у Капгера вместе с нелегальн. литературой найдена написанная Б-чем программа занятий с рабочими под заглавием: «Введение в историю и политическую экономию». Привлечен к дознанию при Московском ж. у. по делу С. Капгера. Участвовал в беспорядках в Бутырск. тюрьме 21 окт. 1886 г., после чего переведен в Петербург и 10 ноября т. г. заключен в Петропавловск. крепость, откуда переведен в Дом предварит. заключения 23 сент. 1887 г. По выс. пов. от 17 июня 1887 г. выслан под гласн. надзор в Зап. Сибирь на 5 лет. Отправлен из Петербурга 22 июля 1887 г.; из Москвы в Сибирь—в августе т. г. Водворен в Березове (Тобольск. губ.), где в 1889 г. женился на судившейся по делу 1 марта 1887 г. Л. Ананьиной. В 1888 г. подписал коллективн. заявление политическ. ссыльных министру вн. дел с жалобой на тобольск. губернатора и «дерзкое» заявление на имя того же губ-ра по поводу выселения из Березова некоторых поднадзорных. По приговору Березовск. окружн. суда 30 сент. 1891 г. присужден к 2-х месячн. тюремн. заключению за оскорбление действием стражника Березовск. полицейск. управления. Отбыл наказание в Тобольск. тюрьме. В конце 1891 г. безрезультатно обыскан. В т. г. переведен в Туринск (Тобольск. губ.). По постановлению Особ. совещания от 8 июля 1892 г. срок гласного надзора продлен на год. В ноябре 1892 г. переведен в Тобольск, а затем в с. Обдорское (Березовск. окр., Тобольск. губ.). По окончании 17 июня 1895 г. срока гласн. надзора подчинен негласному с запрещением, по распоряжению мин. внутр. дел от 13 апр. т. г., жительства в столицах, столичн. губерниях, университетских городах и некоторых фабричных губерниях в течение 3-х лет. Летом 1893 г. уехал в Пермь, откуда ездил в Н. Новгород. В сент. т. г. поступил конторщиком при мастерских Уральск. ж. д. в Екатеринбурге, но в октябре был уволен. Получив в том году разрешение на поездку в Обдорский край для изучения быта остяков, уехал в Сибирь. Позже жил в Перми, где в апр. 1895 г. был арестован и привлечен к дознанию по делу об организации в Перми кружка по программе «Народного Права» (д. Неклепаева, Маноцкова и др.). Содержался в заключении по 10 июня 1895 г., по освобождении подчинен надзору полиции. С лета т. г. служил в Вятск. губ. земск. управе. По выс. пов. от 14 февраля 1896 г. выслан под гласн. надзор пол. в Архангельск. губ. на 5 лет. Водворен в г. Кеми, затем в Пинеге и Шенкурске. По окончании в 1901 г. гласн. надзора подчинен негласному по распоряжению деп. пол. от 9 июня 1901 г. По постановлен. Особ. совещания от 28 марта 1901 г. запрещено жить в столицах и Петербург. губ. до особ. распоряжения, а в университ. городах и местностях фабричн. района в течение года. Выехал 1 марта 1901 г. из Шенкурска в Вологду. Работал по статистике в Вологодск. губ. земстве. В 1904 г. получил право повсеместного жительства. Работал по исследованию кустарн. промыслов. Пенсионер Всес. Общ-ва Политкаторжан. Живет в Сольвычегодске (Вологодск. губ.).

Автобиография А. И. Бородзича (Из архива кружка народовольцев при Всесоюзн. Об-ве Политкаторжан).—МЮ 1886, № 10161 и № 10310.—ДП III, 1893, № 453, т. I и II; 1893, № 844, ч. 1; V, 1896, № 40, ч. 2, лит. Б; № 896, № 39, ч. 1.—Список 1884—1887 гг., л.л. 73, 78.—Список поднадзор. 1888 г., 99; 1889 г., 78.—Обзор XII, 176.—Словарь Граната, т. 40, 408 (Автобиография Н. М. Саловой).—С. Венгеров, Список.

Л. Меньщиков., Охрана и революция, I, 51, 57, 388.—Л. Лойко, От Земли и Воли, 74,—Н. Сергиевский, Партия русских социал-демократов, 23.—Участники народовольческ. движения. Сб. «Народовольцы» III, 292.

Хроника революционной борьбы. «Листок Нар. Воли» III (1886). (Литература парт. «Нар. Воля». Ук.).—Хроника. «Вестник Нар. Воли» V (1886), 150.—Хроника борьбы с самодержавием. «Свободн. Россия» I, (1889), 63.—Н. Сергиевский, Группа «Освобождение труда» и марксистск. кружки. «Ист. Рев. Сборник» II (1925) (Ук.).—Л. Федорченко (Н. Чаров), В тюрьме и ссылке. «Кат. и Сс.» 1929, II (51), 105.

Бородзич, Лидия Ивановна—фамилия по мужу Л. И. Ананьиной (см.)

ДП III, 1889 г., № 1262.

Бородин, Константин, ротмистр л.-гв. Уральск. казачьего эскадрона. В 1884 г. переведен в Уральск. казачий № 3 полк с переименованием в подполковники в виду показаний С. Дегаева об его дружеских отношениях с А. В. Буцевичем. По распоряжению деп. пол. от 20 сент. 1884 г. подчинен негласн. надзору. С окт. 1884 г. жил в Уральске. В 1894 г.—войсковой старшина Уральск. казач. войска; жил в ст. Глининской (Калмыковск. у., Уральск. об.), занимаясь хозяйством и не обнаруживая никаких признаков политич. неблагонадежности.

ДП III, 1884, № 1087.

Бородин, Федор, запасн. рядовой Петербургск. местн. команды. В конце 1870-х или нач. 1880-х г. г. служил в Алексеевск. равелине Петропавловск. крепости; вышел в запас до 1881 г. Арестован по делу о беспорядках в Алексеевск. равелине и о сношениях заключенных там с волей (дело Дубровина и др.). Заключен 17 янв. 1882 г. в Трубецкой бастион Петропавловск. крепости. Передан 4 февр. т. г. в Петербургск. губ. правление для отправки на родину.

Список 1879—1884 г.г., л. 37.

П. Щеголев, С. Г. Нечаев в Алексеевск. равелине, «Красн. Арх.» V (1924), 211. (То же в кн. «Алексеевск. равелии», 310).

Бородин, Ювеналий Осипович. Род. в 1861 г. В нач. 1880-х г. г.—студент медицинск. ф-та Казанск. ун-та. Будучи студентом, находился в сношениях с приехавшим в Казань студентом Петербургск. ун-та И. П. Чарушниковым по поводу предоставления квартир нелегальным, распространения и хранения нелегальн. литературы, оказания материальной помощи пропагандистам и пострадавшим политическим. Во второй пол. 1880 г. г. входил в казанск. народническ. кружок (И. П. Чарушников, Е. Ф. и С. П. Печоркины, Э. И. Гауэнштейн и др.). Окончил медицинск. образование со званием лекаря в 1887 г. В 1887 г. у него в с. Ключах (Казанск. губ.), где он служил земск. врачем, хранился типографский шрифт, доставленный ему Гауэнштейном от Печоркина. После организации в конце 1887 г. типографии кружка в Казани, работал в ней во время рождественск. каникул 1887—1888 г.г. и пасхальных 1888 г. по печатанию изданного кружком сборника «Социальный вопрос». В 1888 г. участвовал в теоретических занятиях кружка (читались м. прочим сочинения Маркса, Энгельса и Плеханова) и прочел на одном из его собраний доклад о государстве. По распадении кружка осенью 1889 г. продолжал культурно-революцион. работу в с. Ключах вместе с поступившим на должность фельдшера в местн. больницу Чарушниковым. В конце 1890-х—начале 1900-х г. г.—вольнопрактик. врач в Смоленске. Впоследствии был земск. врачем в Московск. губ. (Дмитровск. у.). В 1908—9 г. г. вольнопрактик. врач в Москве. Жил там же в 1920-х и 1930 г. Один из авторов статьи «Воспоминания из жизни народническ. кружков в Казани (1875—1892)», напечатанной в журн. «Каторга и Ссылка».

Медиц. список.—Вся Москва на 1909, 1927—30 г.г.

В. Головкин, Из воспоминаний народника. Сб. «Народовольцы», III (Ук.).

М. Е. Березин и др., Воспоминания из жизни народническ. кружков в Казани (1875 — 1892 г.г.) «Кат. и Сс.» 1930, X (71), 119, 120, 123, 127, 129—130, 133.

Бородина, Лидия С.—фамилия по мужу С. Л. Донсковой (см.).

Выдержки из письма Вяч. А. Кугушева к В. Г. Харитонову. «Прол. Рев.» 1928, VIII (79), 165—166.

Бородулина (по мужу Адаменко), Мария Ивановна, дочь оставн. канц. служителя, служивш. кассиром в частн. имении в Киевск. у. Род. в Киеве в 1867 г. Окончила в 1884 г. Подольск. женск. гимназию в Киеве. В 1885 г. привлечена к дознанию при Киевск. ж. у. по делу А. Похитоновой и др. Бывала на собраниях у Молдавского и Рауша в кв. Дмитриевой, где происходили совместн. чтения и где Молдавский знакомил собравшихся с уставом Северн. кассы помощи полит. ссыльным. По выс. пов. от 30 июня 1886 г. подчинена гласн. надзору на 2 года в месте жительства—г. Киеве, с воспрещением педагогическ. деятельности. В 1888 г. освобождена от гласного и подчинена негласн. надзору с запрещением жить в столицах и Петербургск. губ. Прекращенный в авг. 1889 г. негласн. надзор возобновлен по распоряжению деп. пол. от 17 февр. 1893 г. в виду упоминания ее имени в письмах, взятых по обыску в Киеве в 1892 г. у Нат. Быковской. В 1890-х г. г. вышла замуж за учителя Хорольск. городск. уч-ща (Полтавск. губ.); была с 1895 г. преподавательницей Хорольск. воскресн. школы и народн. учит-цей в с. Вишняках (Хорольск. у.). В нач. 1900-х г. г. жила в Киеве, давала частн. уроки. Негласн. надзор прекращен по распоряжению деп. пол. от 12 марта 1903 г.

МЮ 1885, № 10868.—Доклады 1886, III, 602—615.—Справочн. листок.—ДП III, 1889, № 1304; 1890, № 74, ч. 4; V, 1883, № 3847—Список поднадз. 1887 г. 45; 1888 г., 45.—Обзор, X, 67.

Участники народовольч. движен. Сб. «Народовольцы», III, 292.—Хроника револ. борьбы. «Листок Нар. Воли» III (1886) (Литература парт. «Нар. Воля» (Ук.).—Хроника. «Вестн. Нар. Воли» V (1886), 152.

Борский (он же Забродин), Борис Петрович—см. Б. П. Барский.

Борсук (по мужу Волк-Карачевская), Александра. В средине 1880-х гг.—член киевск. кружка «политиков» (Памф. Яценко, Дьяконенко и др.), поддерживавшего связи с Драгомановым, имевшего свою библиотеку с нелегальн. изданиями и участвовавшего в «Украинской кассе» помощи политич. заключенным. Кончив во 2-й пол. 1880-х гг. Киевск. высш. ж. курсы, учительствовала ок. 10 лет в Конотоп. у. (Черниговск. губ.).

М. Бернштам-Кістяковська, Укр. гуртки в Київі др. пол. 1880-х та початку 1890-х років. Сб. «За сто літ», III (1928), 211, 213.

Борсук, Антон Николаевич, поляк, крестьянин, ученик бронзового мастерства. Род. ок. 1859 г. в Седлецк. губ. Учился в начальн. уч-ще. В 1880 г. привлечен к дознанию по делу о пропаганде в Варшаве (д. Познанского, Врублевского и др.), как бывший на собрании у Познанского. По выс. пов. от 1 апр. 1881 г. подлежал месячному аресту.

МЮ 1880, № 8304.

Борткевич, Иосиф Мацелиевич, поляк, мещанин г. Свенцян (Виленск. г.). Род. в 1894 г. в Подольск. губ. В нач. 1880-х г. г.—машинист на Кишиневск. жел. дороге. Неграмотный. В 1880—81 г.г. входил в кружок железнодорожн. рабочих, организованный Денишем в Кишиневе; брал противоправит. издания для передачи другим членам кружка. Арестован 22 апр. 1881 г. и привлечен к дознанию при Бессарабск. ж. у. по делу Денища, Куровицкого и др. По показанию одного из свидетелей, намечался участником похищения железнодорожной кассы и подкопа под Кишиневск. гос. банк. Освобожденный 21 июня 1881 г., находился под особ. надзором. По выс. пов. от 20 окт. 1882 г. вменено в наказание предварит. содержание под стражей с подчинением гласн. надзору на 2 г. в избранном месте жительства. Привлекался также по уголовн. делу за кражу и Кишиневск. окр. судом приговорен в 1881 г. к лишению всех прав состояния и к заключению в арестантск. исправит. отделение на 1½ года. По освобождении 13 мая 1883 г. выехал из Кишинева в г. Свенцяны, но скрылся, уехав в Одессу, где жил без вида на жительство, работая в гавани чернорабочим. Задержан в Одессе 15 июня 1887 г., отправлен в Кишинев и подчинен там гласн. надзору на 2 г., считая срок со дня задержания. Работал поденщиком и слесарем. По освобождении 15 июня 1889 г. от гласн. надзора подчинен негласному, прекращенному по распоряжению деп. пол. от 29 янв. 1892 г.

МЮ 1881, № 8107.—Справоч. листок.—ДП III, 1887, № 2, ч. 1; 1889, № 776; 1890, № 74, ч. 17; V, 1882; № 3296.—Список поднадз. 1884 г., 15; 1888 г., 9; 1889 г., 11.

Борщевский, Александр Гордеевич, из крестьян Курск. губ., учит. Пирятинск. городск. уч-ща в Полтавск. губ. Обыскан 21 февр. 1880 г. по подозрению в составлении с сестрами В. и М. Стефанович и Л. Маниловской противоправит. кружка. В мае—июне т. г. устранен по распоряж. мин-ра вн. дел от педагогич. деятельности с учреждением за ним негласн. надзора. Уехал на родину в сл. Зимовеньку (Корочанск. у., Курск. губ.). В 1881—1883 г.г. находился под гласн. надзором, установленным по распоряжению Киевск. губ-ра от 21 сент. 1881 г. В 1883 г. подчинен негласн. надзору в г. Ямполе (Подольск. губ.), где был учителем городск. уч-ща.

Справка (Л. Маниловская, В. Стефанович).—ДП V, 1883, № 3819.

Бостельман, Сергей Николаевич, отставн. подпоручик артиллерии. Род. в 1860 г. Кончил в 1879 г. Константиновск. воен. уч-ще. С 1879 г. по 1882 г. служил в 5 легкой батарее II артиллерийск. бригады, стоявшей в Казани. Готовясь в Артиллерийск. ак-мию, слушал в 1880—1881 г. г. лекции на физ.-матем. ф-те Казанск. ун-та. Подозревался в распространении народовольческ. прокламаций и газет, рассылавшихся из Казани по почте в период времени с сент. 1881 г. по август 1882 г. Не был привлечен к дознанию по этому делу, т. к. сходства его подчерка с почерком адресов на конвертах не обнаружилось. Арестован в Казани 27 дек. 1881 г. и привлечен к дознанию по делу о «Красн. кресте Нар. Воли», в связи с обнаружением его адреса в шифрованных записках, найденных при обыске в Москве у Вал. Яковенко. Содержался под стражей по 16 мая 1882 г., после чего водворен в имен. матери в Рыбинск. у. под надз. полиции. По соглашению м-ров вн. д. и юст. дело о нем прекращено.

МЮ 1882, №№ 9432, и № 2466.—Справочн. листок.—Обзор, II, 20, 22, 58; III, 79.

Ботвинник, Моисей, еврей, сын купца, ученик Иркутск. гимназии. Род. ок. 1866 г. По распоряжению мин-ра нар. просв. от 6 окт. 1883 г. исключен из V класса Иркутск. гимназии без права поступления в другое учебн. заведение по подозрению в политич. неблагонадежности.

ДП III, 1883, № 359.

Боуфал, Софья Андреевна, полька, дворянка Виленск. губ., вдова, теща Игн. Вислоуха. Род. ок. 1836 г. в Режицк. у. (Витебск. губ.). Преподавательница французск. языка. В 1886 г. привлечена к дознанию при Варшавск. ж. у. по обвинению в получении из-за границы, из Львова, под видом русских журналов, запрещенных изданий на польск. языке. При обыске найдены стихи преступн. содержания, адреса и «подозрительная» переписка. По выс. пов. от 29 июня 1887 г. выслана под гласн. надзор в Зап. Сибирь на 2 года с запрещением, по отбытии этого наказания, жительства в Варшавск. генерал-губернаторстве. Водворена в г. Сургуте (Тобольск. губ.). Вела обширную корреспонденцию с политическими ссыльными и посредничала в сношениях с ними. При обыске 20 июля 1888 г. у нее найдены письма со сведениями о движении партий ссыльных и тетрадь с перечнем столкновений политич. ссыльных с администрацией. Снова обыскана в 1889 г. по делу П. Недошивина. По окончании срока гласн. надзора уехала на родину в имен. Удреники (Режицк. у., Витебск. губ.), где за нею был установлен негласн. надзор и бдительное наблюдение. В 1891 и в 1894 г.г. ездила за границу в Австрию к своей дочери, по мужу Вислоух. С 1896 г.

жила в Вильно. Негласн. надзор прекращен по циркуляру деп. пол. от 12 марта 1903 г.

МЮ 1886, № 10293.—ДП III 1887, № 895; 1889, № 1372; 1890, № 74, ч. 16.—Обзор XII, 177.—Ведомость XI, 49—50.—Список поднадз., 1888 г., 100; 1889 г., 78.

Участники народовольческ. движения. Сб. «Народовольцы» III, 292.

Хроника борьбы с самодержавием. «Своб. Россия» I (1889), 63.—М. П. Орлов, В Пелымской ссылке. «Кат. и Сс.». 1930, XI (72), 116.

Боуфал, Станислав-Антон-Флориан Юлианович.

См. «Девяностые годы».

Бохановская, Галина Федоровна—фамилия по мужу Г. Ф. Чернявской (см.).

Бохановский, Иван Васильевич.

См. «Семидесятые годы».

Бохановский, Павел Петрович, дворянин Полтавск. губ., сын землевладельца Пирятинск. у. (Полтавск. губ.). Род. ок. 1863 г. в с. Нечипоровке (Пирятинск. у.). Студент Новороссийск. ун-та; окончил его в 1885 г. со званием кандидата естествен. наук. Еще в 1882 г. замечен в политической неблагонадежности и в авг. 1884 г. был подчинен негласн. надзору. Арестован 17 авг. 1884 г. и привлечен к дознанию по делу об одесск. революцион. кружках (д. В. И. Сухомлина, Л. Квицинского и др.). Дознанием было установлено, что он посещал зимой и весной 1884 г. собрания в кварт. Даниловича, находился в сношениях с народовольцами Б. Оржихом, Шлемензоном, М. Песисом и др. и, по показанию Н. Квицинской, был кассиром кружка помощи политич. ссыльным и заключенным, одно из собраний которого состоялось на квартире Б-го. Содержался под стражей с 17 авг. 1884 г. по 3 марта 1885 г. По выс. пов. от 16 июля 1886 г., по вменении в наказание предварит. содержания под стражей, подлежал надзору учебн. нач-ва на 2 г. с заменой его, в случае выхода или исключения из учебн. заведения, гласн. надзором полиции на тот же срок вне местностей, объявленных на положении усилен. охраны. Как кончивший ун-т еще в 1885 г., подчинен гласн. надзору полиции в Екатеринославе. По окончании срока гласн. надзора подчинен негласному. В 1888 г. харьковск. губ-р запретил ему жить в Харьковск. губ. Жил в с. Нечипоровке. 17 авг. 1889 г. негласн. надзор был прекращен.

МЮ 1885, № 10741.—Доклады 1886, III, 649—708.—Справочн. листок.—ДП III, 1884, № 1093; 1889, № 820; № 890, № 74, ч. 26 и 48.—Список поднадз. 1887 г., 69; 1888 г., 26.

Хроника револ. борьбы. «Нар. Воля» XI—XII (1885) (Литература партии «Нар. Воля» (Ук.).—Хроника революц. борьбы. «Вестн. Нар. Воли» IV (1885), 227.

Бочаров, Николай, студент Харьковск. ун-та. За участие в 1882 г. в студенч. беспорядках и в подаче коллект. протеста против действий попечителя Харьковск. учебн. округа уволен 19 марта 1882 г. из ун-та с правом поступления в другое высш. учебн. заведение. Подчинен негласн. надзору.

ДП III, 1881, № 574.

Боярский, Еварист-Адам Ипполитович, поляк. Род. ок. 1861 г. в Киеве. В 1883 г.—студент 1-го курса Ново-александрийск. сельско-хозяйств. ин-та. За участие в студ. беспорядках, происходивших в марте 1883 г., исключен из ин-та по II категории без права поступления в течение года в какое-либо учебн. заведение. Подчинен негласн. надзору. Повидимому, в том же году принят обратно в ин-т.

ДП III, 1882, № 881; 1883, 1475.

Боярский, Иосиф-Казимир-Аполлинарий-Фиделис Антонович, поляк. Род. ок. 1861 г. в Киеве. В 1883 г.—студент 1-го курса Ново-александрийск. сельско-хоз. ин-та. За участие в студенч. беспорядках, происходивших в марте 1883 г., исключен из ин-та по II катег. без права поступления в течение года в какое-либо учебн. заведение. Подчинен негласн. надзору. Повидимому, в том же году принят обратно в ин-т.

ДП III, 1882, № 881; 1883, № 1475.

Бояршинов, Петр Дмитриевич, крестьянин Пермск. губ. Род. ок. 1857 г. Получил домаш. образование. Надсмотрщик Уфимск. телеграфн. станции. В 1885 г. привлечен вместе с сослуживцем В. А. Коровиным к дознанию при Уфимск. ж. у. При обыске найдено значит. количество революционн. изданий, полученных им от П. И. Кларка. С 27 февр. по 28 июня 1885 г. содержался под стражей. По выс. пов. от 30 окт. 1885 г., по вменении в наказание предварит. содержания под стражей, подчинен гласн. надзору на год в избранном месте жительства—г. Уфе. С 30 окт. 1886 г. подчинен негласн. надзору. В том же году ему разрешено служить по вольн. найму на телеграфе строящейся Уфимско-Самарск. жел. дороги. В 1894 г. уехал в Сибирь. В 1895—1896 г.г. служил телеграфн. надсмотрщиком на Средне-Сибирск. жел. дороге в Канске; в 1897—98 г. г. —на ст. Енисей; в 1898—99 г.г.—на ст. Томск. В 1900—1903 г.г. пом. нач-ка ст. Тафтимановой в Уфимск. у. Негласн. надзор, не давший «неблагоприятных» сведений, прекращен в 1903 г.

МЮ 1885, № 10777; 1887, № 9987.—Справочн. листок.—ДП III, 1889, № 164; 1890, № 74, ч. 59.—Обзор X, 56, 118.—Список поднадз. 1881 г.

Бравацкая, Мария Васильевна—см. М. В. Бровацкая.

Бравацкий, Андрей Осипович—см. А. О. Бровацкий.

Бравнер (Браунер), Александр Александрович, сын полковника. Род. ок. 1857 г. в Симферополе. Студент Новороссийск. ун-та. Как политически неблагонадежный и находившийся в переписке с политич. ссыльными, арестован в марте 1880 г. По освобождении подчинен надзору полиции. В нач. 1880-х гг. окончил ун-т, был статистиком в Одессе и Херсоне; состоял членом Одесск. Громады и херсонск. украинск. кружка. Близкий знакомый А. А. и С. Русовых. В 1928 г.—доктор зоологии, профессор Сельско-хоз. ин-та в Одессе.

Справка (Бравнер).—С. Венгеров, Список.—Наука и научн. работники СССР, ч. VI, 1928, 45.

С. Русова, Мої спомини. Сб. «За 100 літ», III (1928), 152—153, 161, 163, 166.

Брагинская, Паулина (Полина) Исаевна—фамилия по мужу П. И. Перли (см.).

Брагинский, Марк Абрамович, еврей, из самарск. мещан, по другим сведениям—из мещан Таганрогск. градоначальства. Род. в Таганроге в дек. 1863 г. Учился в Самарск. гимназии, кончив которую, поступил в 1882 г. на естеств. отд. физ.-мат. фак-та Петербургск. ун-та. Еще в гимназии участвовал в кружках саморазвития, был знаком с местн. подназорными, читал нелегальную литературу. Участ-

М. А. Брагинский.

С фотогр. 1885 г.
Из собр. Музея «Каторга и Ссылка».

вовал в студенч. беспорядках, происходивших в ноябре 1882 г. («Поляковская история»); арестован 10 ноября 1882 г., исключен на 1 год из ун-та и выслан из Петербурга в Самару. Осенью 1883 г. вернулся в Петербург и поступил на юридич. фак-т ун-та. В конце 1884 г. обыскан в связи с делом Г. Лопатина. В 1884 г. был введен юнкером Михайловск. артиллер. уч-ща Душевским в военн. революцион. организацию, а весной 1885 г. принят «полным» ее членом. Вел пропаганду среди юнкеров петербургск. воен. уч-ща и воспитанников Кронштадск. морск. технич. уч-ща, занимая в организации видное положение, принимал участие в устройстве систематическ. чтений и собраний и в составлении программы деятельности кружков; был членом «центральн. воен. кружка», который должен был руководить деятельностью кружков. После раскола организации ок. 1886 г. на группу сторонников «Нар. Воли» и группу, стремившуюся к сближению с с.-д., примкнул к последней. Как делегат группы, участвовал вместе с Н. Н. Шелгуновым в переговорах с с.-д. (группой Благоева). Через С. М. Залкинда познакомился с кружком народовольцев и в 1885—1886 г.г. вел по поручению Рабочей группы партии «Нар. Воля» пропаганду в рабочих кружках за Нарвской заставой. Участвовал 17 ноября 1886 г. в демонстрации по поводу 25-летней годовщины смерти Добролюбова. Был лично знаком с А. И. Ульяновым, через которого вошел в студенческое научно-литературное общество. Арестован 17 дек. 1886 г. и привлечен к дознанию при Петербургск. ж. у. по делу военно-революцион. организации (дело Н. Шелгунова, Маурера, Черневского и др.). Во время дознания содержался в Доме предвар. заключ., а с 1 февр. по 3 марта 1887 г.—в Петропавл. крепости. По выс. пов. от 27 сен. 1887 г. выслан под гласн. надз. на 5 лет в Вост. Сибирь. Отправлен из Московск. Бутырск. тюрьмы в Сибирь весной 1888 г. Участвовал 22 марта 1889 г. в вооруженном сопротивлении ссыльных в Якутске. Заключен в Якутск. тюрьму, где пробыл ок. 9 мес. Судился военно-судн. комиссией в Якутске с 7 по 13 июня 1889 г. и приговором ее присужден к лишению всех прав состояния и к ссылке в каторжные работы без срока. При конфирмации 20 июля приговора командующим войсками Иркутск. окр. назначен 20-летн. срок. Каторгу отбывал в Вилюйск. каторжн. тюрьме, откуда в марте 1892 г. отправлен через Якутск в Акатуй. Помещен в Акатуевск. каторжн. тюрьму в сент. 1892 г. По выс. указу 17 апр. 1891 г. срок каторжн. работ сокращен до 13 л. 4 мес. Позже был в каторжн. тюрьме в Алгачах, откуда в 1894 г. переведен в Зерентуй. По выс. пов. 13 июля 1894 г. переведен в разряд ссыльно-поселенцев и в 1895 г. жил в Баргузине (Забайкальск. обл.), причисленный к Читканск. вол. По выс. пов. 22 февр. 1895 г., в силу манифеста 14 ноября 1894 г., переведен в разряд ссыльных на житье в Сибирь с восстановл. в правах (за некоторыми исключениями) и с правом через шесть лет по вступлении каторжн. приговора о нем в силу вернуться в Европ. Россию с подчинением гласн. надзору на 3 года в черте еврейской оседлости вне университ. городов. Получив 7 авг. 1895 г. право вернуться в Евр. Россию, уехал из Сибири в т. г. и подчинен гласн. надзору в Екатеринославе, откуда по выс. пов. 22 февр. 1896 г. ему было разрешено перейти в Одессу. По выс. пов. 24 окт. 1896 г., на основании манифеста 14 мая 1896 г., срок гласн. надзора сокращен на год. С сент. 1897 г. подчинен по распоряжению деп. пол. от 12 сент. т. г. негласн. надзору с запрещением жить в столицах и столичн. губерниях. Сотрудничал в одесских газетах. В Одессе примкнул к с.-р. и участвовал в организации одесск. комитета партии. Обыскан 5 авг. 1902 г. в Одессе, подчинен особому надзору и привлечен к дознанию при Петербургск. ж. у. по делу Н. Паули, который прожил у него в Одессе несколько дней. Дело это в отношении Б-го прекращено постановлением Петербургск. губ. совещания от 19 ноября 1904 г. В 1903 г. выехал с разрешения за границу по болезни. Жил в Париже, входя в парижск. группу с.-р. В 1905 г. приехал в Петербург, но был оттуда выслан и вернулся в Париж. В 1905—1906 г. г. сотрудничал в петербургск. легальн. органах с.-р. направления: «Сын отечества», «Дело народа», «Народный вестник». С конца 1906 г. жил в Петербурге, где поступил в ун-т. В 1910 г. сдал государств. экзамены и

зачислен пом. прис. поверенного. В 1911 г. арестован и выслан из Петербурга на основ. полож. о гос. охране и подчинен на 2 года гласн. надзору, который отбыл в г. Иохимстале (Эстляндской губ.). В 1913 г. вернулся по манифесту в Петербург. Был представителем с.-р. в объединенной группе с-р., н. с. и трудовиков. В 1915 г. арестован и сидел 3 мес. в Крестах, откуда освобожден в дек. 1915 г. В 1917 г. служил в статистич. отд. правления нефтепром. предпр. Нобель. После февр. революции отошел от с.-р. и работал с с.-д., участвуя в организации професс. союза работников нефти. В 1918 г. служил в Нефтяном комитете секретарем комиссии по урегулиров. нефт. промышленности в Баку. В т. г. вернулся в Петербург, где вошел в группу левых с.-р. и заведывал иностр. отделом в их органе «Знамя труда». В том же году вышел из п. с.-р. и вступил в РКП(б). В 1924 г.—редактор «Бюллетеня Исполбюро Профинтерна» и зав. иностр. отделом газеты «Труд», органа ВЦСПС, в 1927 г.—редактор газеты «Красный Интернационал Профсоюзов». Член Общ-ва Политкаторжан и Ссыльно поселенцев, автор ряда статей мемуарн. характера. Живет в Москве.

Сообщение Л. А. Кузнецова.—Личное дело из Архива общ-ва Политкаторжан (№ 596).—МЮ 1886, № 10319.—Доклады 1894, № 30—231/86.—ДП III, 1883, № 1346, ч. 1—2; 1897, № 1149, ч. I, II, III.—Список, 1884—1887 г. г., л. л. 82 об., 85.—Обзор, XI, 32, 52—58; XII, 53, 58, 116, 166.—Ведомость XIV, 45.—Список поднадз. 1888 г., 192; 1889 г., 94.

Бурцев. За сто лет, II, 129, 135. — Он же, Календарь, 87. — Больш. энциклопедия, XXI. — Больш. советск. энциклопедия, т. VIII.—Политическая каторга и ссылка, 65—66.

М. Брагинский. Записки «монастыревца» (из записн. книжки). «По заветам Ильича». Якутск. 1924, I—II (6-7), 72-79.—Его же. Якутская драма, «Сб. «Якутская трагедия 22 марта 1889 г.» (1925) 35—64.—Его же, Политич. каторга в Якутск. обл. Сб. «В Якутской неволе» (1927) 90—109.—Его же, Из воспоминаний о военно-революцион. организации. Сб. «Народовольцы», II, 113—126.—Вилюец (М. Брагинский), Якутская трагедия 1889 г. «Русск. мысль» 1906, II.—Его же, Добролюбовск. демонстрация 17 ноября в Петербурге. «Был.» 1907, V, 306—9.—Вилюец (М. Брагинский), М. Р. Гоц в тюрьме и ссылке, «Заветы» 1913, V.—Он же и др., По поводу воспомин. И. И. Майнова. «Был.» XXII (1923) 316—319.—Его же, Ал-др Ильич Ульянов. «Кат. и Сс.» 1927 III(32), 43—52.—Его же и др. «Новое» о Якутск. трагедии 1889 г. «Кат. и Сс.» 1929, IV (53), 108,—112.—Его же, Яков Ноткин. «Кат. и Сс., 1929, III (52), 63—65.—Его же, Н. О. Коган-Бернштейн, «Кат. и Сс.» 1928, III (40), 151—153.

Процесс 21-го, 49.—М. Брамсон, Якутская трагедия. Сб. «Якутск. трагедия 22 марта 1889 г.», 23.—Избиение политическ. ссыльных в Якутске. Там же, 32, 33.—Документы по Якутск. делу, там же, 188—221.—М. Кротов. Якутская ссылка, 131—33, 138, 170.—В. Невский, Очерки (Ук).—К. Захарова и С. Цедербаум, Из эпохи «Искры», 21, 26.—В. Левицкий, За четверть века, т. I, ч. 1, 72.—Н. Л. Сергиевский. Партия русских социал-демократов, 151—153.—В. Невский. От «Земли и Воли» (Ук).—Н. Русанов, В эмиграции (Ук).—Участники народовольч. движения. Сб. «Народовольцы», III, 292.

Хроника борьбы с самодержавием. «Свободная Россия» II (1889) 19.—Хроника. «С родины на родину», I, (1893), 9; II (1893), 96—97; IV (1894), 223.—«Летуч. листки фонда Вольн. Русск. Прессы» 1894, № 10, 2; 1895, № 27, 6; 1896, № 35, 12.—Обвинит. акт по делу С. Гинзбург. «Соц.-демократ», IV (1892), 51.—Хроника револ. борьбы. «Револ. Россия» 1902, № 11 (сент.), 27.—О. Минор, Якутск. драма 22 марта 1889 г. «Был.» 1906, IX, 144. — В. Б-в (Виктор Бартенев), Воспоминания петербуржца о втор. половине 80-х г.г., «Мин. годы» 1908 г., XI, 188.—Донесения Евно Азефа. «Был.» 1917, I (23), 214.—Ю. Стеклов, Воспоминания о Якутск. ссылке. «Кат. и Сс.» VI 1923, 73.—Н. Осипович. Один из своих, «Кат. и Сс.», 1924, II (9), 68, 69, 83.—Л. Берман. К 35-ию вооружен. сопротивления ссыльных в Якутске 22 марта. «Из эпохи борьбы с царизмом» 1924, 9, 11, 12.—В. Невский. Группа «Освобождение труда» в период 1883—1894 г.г. «Ист.-Рев. Сборник» II (Ук).—Н. Осипович. Рассказы о секретн. сотрудниках. «Кандальн. звон», 1925, № 1, 116—18.—В. Бик. К материалам о Якутск. трагедии 22 марта 1889 г. «Кат. и Сс.», 1926 г., III (24), 198, 200—201.—А. В. Гедеоновский. Из Петербурга в Сибирь, «Кат. и Сс.». 1926 г. V (26), 192.—А. Макаревский. Политич. ссылка 1888 г. «Пути Револ.» X. 1926 г. II—III (5—6), 135.—М. П. Орлов, Об Акатуе времен Мельшина. «Кат. и Сс.», 1928, XI (48), 114, 115, 117.—Л. Фрейфельд. Из прошлого. «Кат. и Сс.» 1928, V (42), 104—105.—Д. Махлин. Якутская трагедия 1889 г. «Кат. и Сс.». 1929, III (52), 22, 27.

Бражников, Василий Петрович, казак. ст. Азовской (Темрюкск. отд., Кубанск. обл.) (в друг. случ.—ейский 3-й гильд. купеч. внук). Род. 31 дек. 1859 г. в г. Ейске (Кубанск. обл.). Окончил Кубанскую гимназию в Екатерино-

В. П. Бражников.

С фотогр. 1892 г.

Из собр. Музея «Каторга и Ссылка».

даре. В 1881 г. поступил в Петербургск. ун-т. В Петербурге входил в народовольческ. группу. За участие в студенч. беспорядках, происходивших 10 ноября 1882 г., арестован, исключен из ун-та с правом поступить через год в друг. высш. учебн. заведение и выслан из Петербурга и Петербургск. губ. В 1883 г. находился под негласн. надзором в Ейске и Екатеринодаре. В т. г. поступил в Харьковск. ун-т, где прослушал 4 курса юридическ. ф-та. Был видным деятелем харьковск. народовольческ. кружков, участником организации центральн. харьк. народов. группы в конце 1884 г. (Тиличеев, Брайловский, Оржих и др.), инициатором организации в 1885 г. народов. группы В. Денисенко, Мейснера и др., одним из основателей возникшего в Харькове в 1884 г. «Об-ва помощи политич. ссыльным и заключенным». Участвовал в предпринятой Б. Оржихом

попытке объединения южно-русск. народовольч. организаций и в сент. 1885 г., в качестве делегата от Харькова, присутствовал на народовольческ. съезде в Екатеринославе. Вошел в избранный на съезде руководящий центр. В 1885 г. принял от Оржиха на хранение изготовленные Л. Ясевичем разрывные снаряды, переданные затем П. Антонову и Саулу Лисянскому. По его предложению Мейснер начал в 1886 г. приготовление разрывн. снарядов. В нач. 1886 г. передал группе Мейснера и В. Денисенко деньги, на которые был приобретен шрифт для тульск. народовольческ. типографии; заведывал впоследствии распространением изданий типографии на юге.—Деятельно поддерживал связи с иногородними народовол. организациями. Летом 1886 г. ездил в Одессу, в ноябре т. г. — в Екатеринодар, в февр. 1887 г.—в Москву, Петербург и Тверск. губ. По возвращении в Харьков 24 февр. т. г. обыскан и арестован 26/27 февр. Подозревался в причастности к делу 1-го марта 1887 г., как видевшийся с А. Сердюковой в Екатеринодаре и Р. Шмидовой в Петербурге и связанный с петербургск. кружком кубанцев. В июне 1887 г. отправлен в Петербург и 25 июня т. г. заключен в Петропавловск. крепость, откуда 16 июня 1888 г. переведен в Дом предв. заключения. Привлекался к 3-м дознаниям — 1 и 2) при харьковск. ж. у. по делу харьковск. револ. кружка (М. Гельруд, В. Денисенко, С. Ратин, М. Уфлянд и др.) и по делу А. Макаревского по обвинению в укрывательстве последнего после его побега в 1885 г. и по возвращении из-за границы, и 3) при ж. у. г. Одессы по делу одесск. кружка (дело Хмелевцева, и др.). По выс. пов. 8 июня 1888 г., которым были разрешены все три дознания, выслан под гласн. надзор на 10 лет на о. Сахалин, куда прибыл в окт. 1888(89) г. Поселен в п. Александровском. Изъят от действия манифеста 14 ноября 1894 г. По выс. пов. 25 сент. 1896 г. на основании манифеста 1896 г. разрешено отбыть остающийся срок гласн. надзора в г. Ейске, куда он приехал в сент. 1897 г. В 1897 г. переведен в Екатеринодар, где был допущен к занятиям в городск. управе. В 1898 г., по окончании срока гласн. надзора, по распоряжению деп. пол. от 19 авг. 1898 г. подчинен негласному с ограничением в выборе места жительства в течение трех лет. Служил много лет в Екатеринодарск. гор. управе—делопроизводителем, пом. секретаря и секретарем. Негласн. надзор прекращен по циркуляру деп. пол. от 12 марта 1903 г. Умер в Екатеринодаре в 1919—1920 г.г.

Сообщение Л. А. Кузнецова.—Дело В. Ю. Тиличеева (Архив Об-ва Политкаторжан).—Автобиографии А. Н. Макаревского, В. П. Денисенко, С. И. Эрастова из архива народовольческ. кружка.—МЮ 1886, № 10145; 1887, № 10064, № 9954, №10002; 1892, № 10522.—ДП III, 1883, №№ 1346, ч. 1—2; 1885, № 111; 1897, № 620; 1898, № 997; V, 1885, № 6218; 1885, № 6301. ч. I; 1896, № 40, ч. 2, л. А и Б.—Дела Петропавловск. крепости (отчет за 1887 г., переписка за 1887 г., дело упр-ния коменданта СПБ. крепости 1888, № 90). — Список поднадз. 1889 г., 57.—Обзор, XII, 30, 78, 79, 80, 136, 144.—Ведомость, XIII, 51, 54, 63.— Бурцев. За сто лет, ч. II, 129.—Хроника, 321.—Словарь Граната, т. 40, стр., 441. (Автобиография В. Г. Тана-Богораза).

А. С. Поляков. Второе первое марта, 10, 11, 37, 40 (то же в «Гол. Мин». 1918, X—XII, 242, 243, 269, 272).—Степняк-Кравчинский. Царь-чурбан, 101.—И. И. Попов. Минувшее и пережитое, ч. I (Ук).—Л. Меньщиков. Охрана и революция, I, 21.—Дело 1 марта 1887 г., 330, 301.—Ал-др Ильич Ульянов и дело 1 марта 1887 г., 358—59.—А. Шехтер-Минор. Южно-русск. народовольческ. организация. Сб. «Народовольцы». I (Ук.). —А. А. Кулаков. Нар. Воля на юге в пол. 80-х г.г., там же (Ук.).—В. П. Денисенко. Харьковск. группа партии «Нар. Воля». Сб. «Народовольцы», II, (Ук.).—З. Коган, Тульская типография парт. «Нар. Воля». Там же (Ук.). —А. Фрейфельд. Из жизни народовол. организаций конца 80-х г.г. Там же (Ук.).—Л. Лойко. От «Земли и Воли» к ВКП(б), 63—64.—М. И. Дрей. О деле Б. Оржиха, Сигиды и др. Сб. «Нар. Воля перед царск. судом», II (Ук.).—В. Н. Головкин. Из воспоминаний народника. Сб. «Народовольцы», III (Ук.). —Б. Д. Оржих. В рядах «Нар. Воли», там же (Ук.).—В. Перазич, Ю. Д. Мельников (Ук.). —Участники народовольческ. движения. Сб. «Народовольцы», III, 292.

Хроника борьбы с самодержавием. «Свободная Россия», I, (1889), 64.—Хроника. «С родины на родину», I, (1893), 9.—М. Н. Тригони. После Шлиссельбурга. «Был.», 1906, IX, 53.—М. Мануч аров. Из Шлиссельбурга на Сахалин. «Был.», 1907, VIII,42.— Тан. Повести прошлой жизни. «Русск. богатство» 1907, X, 155.—Саратовец (И. Майнов). На закате народовольчества. «Был.» V—VI(1917), 76.—С. Сватиков. Опальная профессура 80-х годов. «Гол. Минувш». 1917, II, 54, 56, 58.—А. Макаревский. Революцион. Харьков в 1882 — 85 г.г. «Летоп. Револ». 1923, V, 67, 68, 73, 78, 96.—Он же. Из истории револ. движ. 1885—87 г.г. «Летоп. Рев.» 1924, II (7) 64.—В. Галкин. Харьковск. революцион. «Красн. крест.». «Пути Ревов.» X. 1925, I, 36.— В. Денисенко. Из жизни полит. каторжан. На Сахалине. «Пути Револ.» X. 1925, II, 128.—А. Макаревский. В дороге. «Пути Рев.» X, 1925, I, 123.—А. Макаревский. Народоволец Лев Ясевич, «Пути Рев.» X. 1925, II, 203, 207.—Г. В. Гостке вич. Записки пролетариата. «Кат. и Сс.» 1926, VI (27), 146.—Е. Никитина. Список госуд. преступников на о. Сахалине. «Кат. и Сс.» 1926, VI (27), 178.—В. Перазич. О предательстве С. М. Ратина. «Кат. и Сс.» 1929, IV (53), 106.—А. А. Кулаков. Автобиография. «Кат. и Сс.» 1930, III (64), 169.—С. Валк. Молодая партия «Нар. Воли». «Проблемы Марксизма» 1930, I, 119.

Брайловский, Соломон Хаимович (Семен Ефимович), еврей, мещанин г. Верхнеднепровска. Род. ок. 1861 г. Учился в 1-ой Харьковск. гимназии и в Ришельевск. гимназии в Одессе. В 1882 г. поступил в Харьковск. ун-т, где в 1885 г. числился на V курсе медицинск. ф-та. В 1884 г. вошел в центральную харьковск. народовольческ. группу (А. Шехтер, В. Бражников, Б. Оржих), сложившуюся в дек. т. г. Обыскан и арестован в Харькове 4 февр. 1886 г., т. к. его харьковск. адрес был найден в заметках С. Иванова. Найдены нелегальн. издания и письмо к И. С. Когану. Привлечен к двум дознаниям—1) при Петербургск. ж. у. по делу о руководящ. кружке партии «Нар. Воля» и 2) при Харьковск. ж. у. по делу А. Энгеля, И. Когана и др., из которых второе было приостановлено для совместн. рассмотрения с первым. Умер 20 апр. 1887 г. в Изюмск. тюрьме от чахотки до решения дела.

МЮ 1884, № 10841; 1885, №10935, № 10937; 1887, № 10025; 1892, № 10522.—Справочн. листок.— Обзор. X, 92; XI, 88.—Ведомость XI, 40.

Л. Лойко. От Земли и Воли к ВКП(б), 71.— Б. Д. Оржих. В рядах «Нар. Воли.» Сб. «Народовольцы», III (Ук.)—Участники народовольческ. движения. Сб. «Народовольцы», III, 292.

Хроника революцион. борьбы. «Листок Нар. Воли», III, (1886) (Литература партии Нар. Воля (Ук.). —Хроника. «Вестн. Нар. Воли», V (1886), 154.— Хроника борьбы с самодержавием. «Своб. Россия», I (1889), 61.

Брамсон, Моисей Вульфович (Моисей Васильевич), еврей, из ломжинских мещан. Род. 3 окт. 1862 г. в г. Ковно. В 1874 г. поступил в Ломжинск. гимназию, откуда в 1876 г. перевелся во 2-ю Варшавскую гимназию. По окончании ее в 1882 г. поступил на естеств. отд. физ.-мат. ф-та Московск. ун-та. В 1883 г. перешел в Петерб. ун-т, который в 1886 г. окончил, со званием кандидата естеств. наук.

М. В. Брамсон.

С фотогр. 1888 г.
Из собр. Музея «Каторга и Ссылка».

Был причастен к революцион. движению еще в гимназии. Осенью 1883 г. в Петербурге вошел в кружок (Магат, Залкинд, Харитонов, Хлопин и др.), изучавший политические процессы по легальн. газетам. В конце 1883 г. вошел в Союз молодежи партии «Нар. Воля». В 1884 г. руководил студенч. кружком самообразования (Александрин, С. Хлебников, Демьяник, Р. Шмидова и др.). В 1885 г. вел занятия в рабочем кружке (кличка «Михаил Федорович») в квартире П. Богданова. Участвовал в организации небольш. типографии, где в дек. 1885 г. было напечатано письмо К. Маркса Н. К. Михайловскому. Осенью 1885 г. созвал собрание для восстановления распавшегося Союза молодежи и написал проекты программы и устава Союза. Зимой 1885 г. вел в квартире С. А. Никонова занятия с кружком юнкеров Павловск. и Константиновск. уч-щ, которым был известен под кличкой «Ивана Ивановича». Арестован в Петербурге 28 дек. 1885 г. и привлечен к дознанию при Петербург. ж. у. по делу В. Штольца, Магата и др. по обвинению в передаче своему товарищу студ. Н. Соболеву рукописи прест. содержания. 3 апр. 1886 г. освобожден из Дома предварит. заключения на поруки и после сдачи государствен. экзаменов выслан через месяц из Петербурга в Вильно, где жил под особ. надзором. Снова арестован 30 янв. 1887 г., перевезен в Дом предварит. заключения в Петербург и привлечен к новому дознанию при Петербургск. ж. у. по делу о воен.-революцион. организации (дело Н. Шелгунова, Маурера и др.). По выс. пов. от 27 сент. 1887 г., которым были разрешены оба дознания, выслан под гласн. надзор на 5 лет в Вост. Сибирь. Отправлен 4 ноября 1887 г. в Москву, где 6 мес. содержался в Бутырск. тюрьме и принял участие в тюремн. бунте. В апр. 1888 г. выслан в Вост. Сибирь. Назначен в Средне-Колымск (Якутск. обл.). Прибыл 18 ноября 1888 г. в Якутск, где участвовал в обсуждении ссыльными проекта адреса президенту франц. республики по поводу 100-тия Вел. Французской Революции. Участвовал 22 марта 1889 г. в вооруженном сопротивлении ссыльных в Якутске и тогда же заключен в Якутск. тюрьму. Судился военно-судн. комиссией в Якутске с 7 по 13 июня 1889 г.; присужден к лишению всех прав состояния и к каторжн. работам без срока, замененным при конфирмации приговора командующим войсками Иркутск. воен. округа от 20 июля 1889 г. 20 годами. Отправлен 30 дек. 1889 г. в Вилюйск каторжн. тюрьму, откуда в марте 1892 г. переведен через Якутск в Акатуй; прибыл туда в ноябре 1892 г. Привлекался к возникшему в июле 1889 г. в Якутске дознанию по делу о составлении адреса президенту французск. республики. Дело это было прекращено по соглашению м-ров юст. и вн. дел (до 8 июня 1891 г.). По выс. указу 1891 г. срок каторжн. работ сокращен на $^1/_3$. В 1894 (1893?) г. выпущен на поселение в Селенгинск (Забайкальской обл.), откуда в 1894 г. переведен в Верхнеудинск (той же обл.). По применении манифеста 1894 г. вернулся в окт. 1895 г. в Европ. Россию, где прожил по 1915 г. в Вильно. В 1895—1898 г.г. находился под гласным надзором. В нач. 1900-с г.г. был связан с виленск. организацией с.-рсв и оказывал ей содействие. В 1905 г. редактировал в Вильно учительскую газету с.-р. направления, арестованную в типографии. В 1915 г. уехал в Петербург, в конце т. г. переехал в Москву, где работал в Об-ве «Кооперация». После февральск. революции, как член Арбатск. район. комитета Об-ва «Кооперация», был делегирован в район. Арбатск. думу. В апр. 1919 г. уехал в Самару и Ташкент, где служил в советск. продовольств. учреждениях. В янв. 1922 г. вернулся в Москву, где живет в настоящее время. Член Об-ва Политкаторжан и ссыльно посел.; пенсионер.

Сообщение Л. А. Кузнецова.—Автобиографич. анкета кружка народовольцев.—Личное дело из архива Всес. Об-ва Политкаторжан, № 415.—МЮ 1886, № 10319; 1887, № 9959; 1891, № 10868.—ДП III, 1885, №№ 457 и 564; 1889, № 1064; V, 1891, № 7163.—Список поднадз. 1888 г., 124; 1889, 94.—Обзор XII, 54, 117, 166.—Ведомость XI, 26, 27; XIV, 45.—Бурцев, За сто лет II, 129, 135.—Больш. энциклопедия, XXI.—Политическая каторга и ссылка, 66.

М. Брамсон. Якутская трагедия. Сб. «Якутск. трагедия 22 марта 1889 г.», стр. 7—28.—Его же, Отрывки из воспоминаний. Сб. «Народовольцы» I, 81—86.—Его же, От русск. ссыльных—франц. республике. «Кат. и Сс.» 1924, IV (11), 238—242.—Его же и др. По поводу воспоминаний И. И. Майнова. «Был.», XXII (1923), 316—319.—Его же и др. «Новое» о Якутской трагедии 1889 г. «Кат. и Сс.» 1929, IV (53), 108—112.

Процесс 21-го, 49.—Степняк-Кравчинский. Царь чурбан, 122.—М. Брагинский. Якутская драма 22 марта 1889 г. Сб. «Якутск. трагедия 22 марта 1889 г.», 50.—Избиение политич. ссыльных в Якутске. Там же, 32, 33.—Документы по Якутск. делу, там же, 188, 191, 197, 199, 200, 203, 214, 217, 221, 222.—М. Кротов. Якутская ссылка 70—80-х г.г., 131, 133, 138, 170.—А. Прибылева-Корба, «Нар. Воля», 144.—М. Брагинский. Политич. каторга в Якутск. обл. Сб. «В Якутской неволе», 90, 94.—С. А. Никонов. Жизнь студентов и революцион. работа конца 80-х г.г. Сб. «А-др Ильич Ульянов и дело 1 марта 87 г.», 139, 158.—М. А. Брагинский, Из воспоминаний о воен.-революцион. организации. Сб. «Народовольцы» II (Ук.).—Н. Л. Сергиевский, Партия русских с.-д., 151.—Участники народовольческ. движен. Сб. «Народовольцы» III, 292.

Хроника революционной борьбы. «Листок Нар. Воли» III (1886) (Литература партии «Нар. Воли». (Ук). —Хроника. «Вестник Нар. Воли» V (1888), 148.—Хроника борьбы с самодержавием. «Свободн. Россия» II (1889), 20.— Хроника. «С родины на родину», I (1893), 9; II (1893), 96—97; IV (1894), 223.—Лет. листки фонда Вольн. Русск. Прессы, 1894, № 10, стр. 2; 1895, № 27, стр. 6; 1896, № 35, стр. 12.—О. Минор, Якутск. драма 22 марта 1889 г. «Был.», 1906, IX, 144.—В. Б.(Виктор Бартенев). Воспоминания петербуржца о второй пол. 80-х г.г. «Мин. годы» 1908, XI, 138.—П. Торгашев, Сибирск. воспоминания. «Гол. Минувш.» 1914, XI, 137.—«Наше слово» 1916, № 26, стр. 2; № 134, стр. 2.—В. Бик. К материалам о Якутской трагедии 22 марта 1889 г., «Кат. и Сс.» 1926, III (24), 196, 199, 200.—А. В. Гедеоновский. Из Петербурга в Сибирь. «Кат. и Сс.», 1926, V (26), 192.—А. Макаревский. Политич. ссылка 1888 г. «Пути Револ.» X, 1926 г., II—III (5—6), 134.—М. П. Орлов. Об Акатуе времен Мельшина. «Кат. и Сс.», 1928, XI (48), 116, 117.—Д. Махдин. Якутск. трагедия 1889 г. и подпольная печать. «Кат. и Сс.», 1929, III (52), 27.—С. Лившиц. Подпольн. типографии 70-х—80-х г.г. «Кат. и Сс.» 1929, II (51), 67.—С. Никонов, Из воспоминаний об А. И. Ульянове. «Пролет. револ.» 1929, II—III (85—86), 128.

Брамсон, Мина Марковна—фамилия по мужу М. М. Залкинд (см.).

МЮ 1887, № 9959.

Брандтман (она же Брадтман), Агния Александровна—фамилия по мужу А. А. Ласкиной (см.)

ДП III, 1889, № 1319.

Бранке-фон, Владимир Юльевич, дворянин. Род. в 1857 г. в Херсонск. губ. В 1880 г.—студент IV-го курса Петровск. Ак-мии в Москве. При обыске у него 9 февр. 1880 г. (в Пб.?) найдена прокламация Исп. к-та «Нар. Воли» о покушении на Александра II под Москвой 19 ноября 1879 г. Привлечен к дознанию при Петербургск. ж. у. по делу о найденных во время пожара в Петровской ак-мии нелегальн. изданиях (дело Бранке, Степанова и Козловского). Подчинен особ. надзору полиции. По выс. пов. от 29 авг. 1880 г. сделано строгое внушение с подчинением на год гласн. надзору. В 1890-е годы доцент, затем профессор ин-та сельск. хозяйства в Новой Александрии.

Справка (В. Бранке, Н. Степанов).—МЮ 1880, № 8480.—Доклады, 1880, IV, 1112—1115.—Справочн. листок.—С. Венгеров. Источники.—Адрес-календарь на 1892, 1896 и 1898 г. г.

Браславский, Абель (Аба) Израилевич, еврей, мещанин и уроженец м. Борисполя (Переяславск. у., Полтавск. губ.). Род. 13 июня 1864 г. Учился в Лубенск. гимназии, вышел из 8-го класса. В апр. 1882 г. обыскан по подозрению в политическ. неблагонадежности и привлечен к дознанию при Полтавск. ж. у. по обвинению в организации кружка лубенск. учащейся молодежи. Арестован 21 апр. т. г. 1 мая освобожден под особ. надзор полиции. В мае 1882 г. бежал в Америку. По соглашению м-ров юст. и вн. дел (до 21 марта 1883 г.) дело о нем прекращено. В янв. 1890 г. о нем возникло новое дознание в Кременчуге, т. к. обвиняемый М. Антоконенко показал, что получил часть найденной у него нелегальн. литературы от товарища по гимназии Б-го в Лубнах в 1882 г. По соглашению мин-ров юст. и вн. дел (от 13 авг. 1890 г.) дознание о нем приостановлено впредь до его явки или ареста.

По приезде в Америку работал наборщиком. Был видным деятелем социалистич. движения еврейск. рабочих Нью-Йорка 1880-х и 1890-х г.г. В 1886 г. был приглашен редактором «Нью-Йоркск. еврейск. народной газеты», прекратившейся на 187 номере. Впоследствии принимал деятельное участие в других еврейск. социалистич. газетах и журналах, издававшихся в Америке. Живя в Нью-Йорке, сотрудничал и в южно-русских газетах. Кончив в 1889 г. медиц. фак-т в Нью-Йорке, занимался врачебной практикой. Был жив в 1926 г.

Сообщение Я. Д. Баума.—МЮ 1883 г. № 11024; 1890, № 10719.—Справочн. листок.—ДП III, 1890, № 37, ч. 1; 1890, № 1008.—Обзор, XV, 18 В.—Список разыскив. лиц 1899 года, стр. 64—65.

«Брат», «Братец», «Братушка»—под этими прозвищами работал в 1880 г. в типографии народовольческ. «Рабочей газеты» в Петербурге Зенон-Адам Антонович Ивашкевич (см.).

С. Валк. Малоизвестная страница народовольческ. «Рабочей Газеты». «Кат. и Сс.» 1929, IV (53), 89.

Братолюбова, Зинаида Степановна, дочь чиновника. Род. ок. 1886 г. По окончании в 1886 г. Петербургск. Литейн. гимназии поступила на Фребелевские курсы, которые не окончила. Живя в Петербурге, занималась перепиской. В 1890 г. привлечена к дознанию при Петербургск. ж. у. по делу петербургск. террористическ. кружка (дело Н. Истоминой и др.), т. к. по показанию Н. Истоминой адресом Братолюбовой кружок пользовался в 1889 г. для переписки, в том числе и с за границей. Подчинена на время дознания особ. надзору полиции. По соглашению м-ров вн. дел и юст. (от 23 янв. 1892 г.) дознание о ней прекращено.

МЮ 1890, № 10747, № 10749.—Обзор, XV, 12, 132.

Брауде, Аарон Веньяминович, сын борисовск. (Минск. губ.) 2-ой гильдии купца, студент Петербургск. ун-та. Род. ок. 1867 г. Уволен из ун-та за участие в студенч. беспорядках, происходивших 9—10 дек. 1887 г., и подчинен негласн. надзору в Минске, куда выбыл из Петербурга 24 дек. т. г. Надзор снят в 1888 г. за поступлением в Дерптский ун-т. В 1890 г. кончил юридическ. ф-тет Дерптск. ун-та. Отбывал воинск. повинность в 103-м пех. Петрозаводск. полку. В 1892 г. жил в Минске.

ДП III, 1888, № 510; V, 1887, № 7256, т. 1.

Браун, Альфред Адольфович, еврей, сын надв. сов-ка. Род. ок. 1861 г. Учился в Москов. ун-те, откуда исключен в 1881 г. за участие в студенч. беспорядках. В 1884 г.—студент Петербургск. ун-та. Обыскан в Петербурге 10 марта 1885 г. Арестован и привлечен к дозна-

нию при Московск. ж. у. по делу М. Ю. Гофмана, к московск. кружку которого принадлежал. При обыске найдены компрометирующая его переписка с Гофманом и Тарновским. Освобожден 19 марта т. г. Умер в том же году не позднее сентября, до решения дела.

МЮ 1885, № 10893.—Доклады 1886, III, 616—648.—Справочн. листок.—Обзор, X, 43.—Участники народовольческ. движения. «Народовольцы», III, 292. Хроника преследований. «Листок Нар. Воли» III, (1886) (Литература парт. «Нар. Воля» (Ук.).

Браун, Вильгельмина Робертовна, уроженка с. Будендорф, Базельского кантона в Швейцарии,— с паспортом на это имя приехала из-за границы в Россию в окт. 1888 г. и жила там в 1888—1889 г. г. Софья Мих. Гинзбург (см.).

Л. В. Фрейфельд. Дело и процесс С.М. Гинзбург и ее товарищей. Сб. «Нар. Воля» перед царским судом», II (Ук.).

Браун, Осип (Отто)—Роберт Людвигович, немец, мещанин пос. Выштынец (Волковысск. у., Сувалкск. губ.), телеграфист таможен. ведомства. Род. ок. 1855 г. Воинск. повинность отбывал в роте императорск. конвоя л.-гв. Семеновского полка. В 1885 г. привлечен к дознанию при жанд. упр. Кальварийского и Волковысск. у. у. (Сувалск. губ.) по обвинению в произнесении «дерзких слов» об изображении Александра III, в порицании действий правительства и должн. лиц и в выражении сочувствия революционерам. По выс. пов. 30 дек. 1887 г. выслан под гласн. надзор в Зап. Сибирь на 5 лет с воспрещением, по окончании ссылки, жительства в пределах Варшавск. ген. губ-тва. Отправлен в Сибирь по отбытии наказания, назначенного Сувалк. окружн. судом за общеуголовное преступление. В конце мая 1888 г. отправлен из Москвы, из Бутырск. тюрьмы, в Семипалатинск. обл., где был поселен в Каркаралинске. Дорогой, в Тюмени, уклонился от участия в протесте политическ. ссыльных 9 июня 1888 г. В 1891 г. переведен в Семипалатинск. В 1896—1897 г. г. жил под негласн. надзором в Ковно и Вильно.

Сообщение Л. А. Кузнецова.—МЮ 1887, № 10021.—ДП III, циркуляры (1889).—Список поднадз. 1888 г., 130; 1889 г., 64.—Обзор, XII, 188.

Н. К-н, Материалы по истории ссылки в Степн. край, 83.

Хроника борьбы с самодержавием. Сб. «Свободная Россия» II (1889), 20.—А. В. Гедеоновский. Из Петербурга в Сибирь. «Кат. и Сс.», 1926, V (26), 192, 198.—А. Макаревский. Политич. ссылка 1888 г. «Пути Рев.» X, 1926, II—III (5—6), 135.

Брафман (Брофман), почетн. гражданин,—с подложн. паспортом на имя этого лица жил с 1879 г. в Петербурге и был арестован 27 окт. т. г. Аарон Исаакович Зунделевич (см.).

Архив «Земли и Воли», 402.—Список псевдонимов.

Бреговский, Исаак (Ицко) Мейлахович (Михайлович), еврей, мещанин м. Яново (Ковенск. губ.), из купеческ. детей, аптекарский помощник. Род. ок. 1860 г. В 1884—1886 г.г. слушал лекции в Московск. ун-те. Арестован в Москве 5 июня 1887 г. в виду показаний Л. Меньщикова и привлечен к дознанию при Московск. ж. у. по делу последнего. Знаком с Вигилевым, Сотниковым; собирал у себя в 1885 г. участников кружка саморазвития (Р. Дунаевская, И. Гожанский, А. Розенцвейг и др.), по показаниям Л. Меньщикова, принадлежал в 1884 г. к общестуденч. кружку, издававшему журнал «Союз», и передал ему через Р. Дунаевскую найденные у него при обыске принадлежности цинкографии. По выс. пов. от 11 сент. 1888 г. выслан под гласн. надзор на 5 лет в Вост. Сибирь. В 1889 г. водворен в Средне-Колымске (Якутск. обл.). В апр. 1893 г. переведен по болезни в Якутск, а затем в Западно-Кангаласск. улус (Якутск. обл.). По возвращении из ссылки жил под негласн. надзором в Ковенск. губ., откуда выехал в 1895 г. по паспорту, выданному ковенск. губернатором 25 сент. т. г., за границу, в Америку. Поступил рабочим на завод Вестингауза в Чикаго. Впоследствии стал выдающимся химиком-металлургом. В 1905 г. приехал в Петербург, где служил на заводе Вестингауза. Вскоре вернулся в Чикаго, где жил и в 1924 г.

Сообщение Л. А. Кузнецова.—МЮ 1887, № 10076; 1889, № 10839.—ДП V, 1882, № 1423.—Список поднадз., 1889 г., 104.—Обзор, XII, 47, 127.—Ведомость XIII, 59.—Хроника, 320.

М. Кротов, Якутская ссылка 70—80-х г.г.—Участники народовольческ. движения. Сб. «Народовольцы», III, 292.

Тан. Повести прошлой жизни. «Русск. богатство». 1907, X, 163—164.—А. Макаревский. Политич. ссылка 1888 г. «Пути Револ.» X, 1926 г., IV (7), 101.—М. Поляков, Воспоминания о Колымск. крае, «Кат. и Сс.» 1928 г., X (47), 121.—Тан, Колымская Иудея. «Еврейск. летопись». Сб. III, 178, 192—93.

Брейтман, Герш Моисеевич, сын мещанина. Род. ок. 1860 г. За участие в студенч. беспорядках, происходивших в марте—апр. 1881 г., уволен из Московск. ун-та с правом немедленно поступить в другое высш. учебн. заведение. Уехал в Одессу, где поступил в Новороссийск. ун-т. Еще живя в Москве, находился в сношениях с учеником Одесск. техн. уч-ща Эйбергом и Гитлей Тетельман, привлекавшимися в 1880 г. по политич. делу. По распоряжению деп. пол. от 2 сент. 1881 г. подчинен негласн. надзору. Ок. 1885 г. окончил юридическ. ф-т Новоросс. ун-та и в 1890-х—нач. 1900-х г.г. был пом. прис. поверенного в Одессе. Негласн. надзор прекращен по распоряжению деп. пол. от 11 ноября 1896 г. и циркул. 30 сент. 1897 г.

ДП III, 1881, № 1369; 1885, № 1000; 1890, № 74, ч. 61.—М. Острогорский. Юридический календарь на 1903—1904 г.г.

Брейтман (по мужу Гинзбург), Елизавета Григорьевна. См. в словаре с-д. Гинзбург, Е. Г.

Брейтман, Исай (Александр) Гершевич, кишиневский мещанин. Учился в Екатеринославск. гимназии и в Петерб. ун-те, где в 1886 г. числился на III курсе. В 1883 г. в Екатеринославе жил вместе с поднадзорными С. Д. Оржих, Н. Н. Шехтер, В. Гассох и Зах. Коганом; был знаком с Б. Оржихом. В Петербурге входил в небольшую революцион. группу (Б. Гинзбург, Пикер, 2 сестры Брейтмана), не связанную с какой-либо революционной организацией. В их квартире бывал в янв. 1886 г. Б. Оржих, приехавший в Петербург нелегально с транспортом «Нар. Воли». Обыскан в Петербурге в нач. 1886 г., т. к. его адрес был найден в заметках С. Иванова. Вторично(?) обыскан 12 марта 1886 г. в связи с наблюдением над кружком донцев и кубан-

цев (был знаком со студ. Гр. Дымяником). С 26 июля 1887 г. находился под негласн. надзором (повидимому, как исключенный из ун-та). В 1889 г. жил под негласн. надзором в Кишиневе, помогая в торговле отцу. По сведениям 1889 г. находился в сношениях с политически неблагонадежн. лицами.

МЮ 1885, № 10937.—ДП III, 1885, № 457; 1890, № 74, ч. 17; V, 1886, № 6563.

Б. Д. Оржих. В рядах «Народной Воли». Сб. «Народовольцы», III (Ук.).

Брейтфус, Андрей-Генрих-Эдуард Людвигович (Львович), прусский подданный, сын портного, обрусевшего немца. Род. в Петербурге 9 авг. 1866 г. Окончил Петропавловск. уч-ще в Петербурге; учился в Петербургской консерватории, откуда исключен в 1886 г. за

А. Л. Брейтфус.

С фотогр. 1880-х г.г.
Из собр. Музея «Каторга и Ссылка».

участие в Добролюбовск. демонстрации. С 1883 г. сочувствовал соц.-революцион. движению и, не имея прямых связей с народовольцами, придерживался народовольческ. взглядов. Гектографировал вместе с братом Эдуардом «Царь—голод» и др. брошюры. Летом 1885 г. познакомился в Петербурге с П. Л. Точисским, который ввел его в свой марксистск. кружок, начавший с зимы 1885 г. пропаганду среди рабочих за Невской заставой. В 1886 г. участвовал в организации «Товарищества с.-петербургск. мастеровых» и в выработке его устава. Заведывал библиотекой нелегальн. книг и основанной по его предложению кассой помощи политич. заключенным и ссыльным рабочим; находился в сношениях с рабочими (между друг. с будущими с.-д. В. А. Шелгуновым и Афанасьевым-Климановым). Носил в кружке кличку «Милая». В 1887 г. хранил типографск. шрифт, добытый для организации типографии кружка. В дек. т. г. распространял печатн. прокламации по поводу 10-тия смерти Некрасова. Ездил с целью пропаганды в с. Борисово и д. Устряки (Старорусск. у Новгородск. губ.) и в Колпино, где вел пропаганду Точисский. Попал с сферу агент. наблюдения в 1886 г. В февр. 1888 г. был в Петербурге обыскан, а в марте выслан за границу. Жил в Париже под фамилией Андреевского. В т. г. получил разрешение вернуться в Россию и в сент. приехал в Петербург, откуда проехал в Тверь, так как ему было запрещено жить в столицах. Жил в Твери у поднадз. Владимира Барыбина. Вел вместе с последним пропаганду на морозовск. мануфактуре и участвовал в устройстве подпольн. литографии. В окт. 1888 г. был в Москве по вызову Точисского, предполагавшего организовать там «товарищество» по образу петербургского. Арестован в Твери 31 окт. т. г., перевезен в Петербург в Дом предв. заключения и привлечен к дознанию при Петербург. ж. у. по делу кружка Точисского. Освобожденный 11 февр. 1889 г. под залог в 300 руб., вошел в сношения с народовольческ. кружком Хованова, ведшим пропаганду на фабрике Лаферма. По выс. пов. от 21 марта 1890 г. подвергнут 4 мес. одиночн. заключению с последующей безвозвратн. высылкой за границу. Отбыл тюремн. заключение в петербургск. одиночн. тюрьме, затем жил за границей. Учился в Политехникуме в Шарлоттенбурге; жил в Париже, в 1894 г.—в г. Варне, в конце 1890-х г. г. в Берлине, в 1900-х г. г. в Софии в качестве торговца чаем. За границей был связан с политич. Красным Крестом; участвовал в организации границы у Мемеля, Александрова, у Варны (с Д. Благоевым и Н. Лопатиным) и в пересылке транспортов нелегальн. литературы. В Болгарии принимал участие в убийстве провокатора «Владимирова». Вернулся в Россию в 1912 г. и жил в Петербурге, примыкая к партии с.-ров. Вел пропаганду среди рабочих бетон. завода в Парголове (под Петербургом). Был выслан под надзор полиции в г. Кашин (Тверской губ.), где в 1917 г. вошел, как представитель с.-р., в революцион. правительство. После октябрьск. революции во время наступления Юденича был назначен брандтмайором Петрограда. В наст. время живет в Ленинграде, занимая должность пожарн. инспектора при 4-м госстройтресте. Член кружка народовольцев при Ленинградск. отд. Всес. об-ва политкаторжан.

Сообщение А. Брейтфуса.—Автобиографич. анкета (Из архива кружка народовольцев при Всес. об-ве Политкаторжан)—МЮ 1888, № 11129; 1894, № 11817, № 11846.—ДП III, 1894, № 305.—Обзор, XIII, 19, 84. —Ведомость XV, 40.

А. Брейтфус. Точисский и его кружок. «Красн. летоп.», 1929, II (7), 324—339.—Его же, Из воспоминаний о казни 3 апр. 1881 г. «Был.», XXV (1924), 53, 64.—Его же, Мемельская переправа конца 90-х годов. «Ист.-Рев. сборник» I (1924), 170—176.

В. А. Шелгунов. Воспоминания. Сб. «От группы Благоева к Союзу борьбы», (1921), 54.—В. Невский. Очерки (Ук.).—Н. Сергиевский. Партия русских соц.-демократов, 32, 38, 165.—А. Прибылев. Записки народовольца (Ук.).—Участники народовольческ. движения. Сб. «Народовольцы», III, 292.

Из Обзора важнейш. дознаний о гос. преступл. за 1901 г. «Был.» 1907, III, 254.—В. Святловский. На заре российск. соц.-демократии, «Был.», XIX (1922), 145.—Доклад деп. пол. мин-ру вн. дел «Красн. летоп.». 1923, II (7), 344—387.—Н. Сергиевский. «Группа Осв. труда» и марксистск. кружки.

«Ист. Рев. Сборн.» II(Ук).—М. Лебедева-Точисская. К биографии П. В. Точисского. «Ист.-Рев. Сборник» III (Ук).—Автобиография Н. Н. Батурина «Пролет. Револ.» 1927, XII (71), 233.—В. Невский Н. Н. Батурин. «Кат. и Сс.» 1928, I (38), 159.—Г. Саар, Первые попытки с.-д. работы среди саратовск. рабочих. «Пролет. Револ.» 1928, IV (75), 141, 142.—Г. Бакалов. Русск. революцион. эмиграция среди болгар. «Кат. и Сс.» 1930, V (66), 133, 145.

Брейтфус, Людвиг (Леонид)-Готлиб Людвигович (Львович), прусск. подданный, сын портного, брат Ген. и Эд. Брейтфусов. Род. в 1864 г., учился в Петропавловск. уч-ще в Петербурге, которое не кончил. Сдал экстерном экзамен при гимназии. В нач. 1887 г. вошел в основанное

Л. Л. Брейтфус.

С фотогр. 1889 г.
Из собр. Музея «Каторга и Ссылка».

П. Точисским «Товарищество с.-петербургск. мастеровых» и был одним из самых деятельных его членов. Заведывал библиотекой «Товарищества» в ее легальной части и после высылки П. Точисского в 1888 г.—ссудо-вспомогат. кассой. В февр. 1888 г. перед отъездом П. Точисского выбран старостой «Товарищества» и хранил его устав. Находился в сношениях с рабочими. В его совместной с братом Генрихом квартире происходили собрания «Товарищества». При обсуждении в мае 1888 г. устава «Товарищества» настоял на его изменении в смысле облегчения доступа в «Товарищество» интеллигентов и расширения деятельности ссудо-вспомогат. кассы на не входивших в «Товарищество» рабочих. Р. февр. 1888 г. был в Петербурге обыскан, а в июне т. г. уехал на ст. Майоренгоф (Лифляндск. губ.), высланный, повидимому, из столицы. Продолжал переписку с членами «Товарищества». Арестован 29 окт. 1888 г. и привлечен к дозн. при Петербургск. ж. у. по делу кружка П. Точисского. Содержался в Доме предварит. заключения в Петербурге, откуда освобожден 1 февр. 1889 г. под залог в 300 р. По выс. пов. от 21 марта 1890 г. подвергнут 6 мес. одиночн. тюремн. заключению с последующей безвозвратн. высылкой за границу. Кончил Берлинск. ун-т. Впоследствии—ученый-гидробиолог. В 1898 г. приглашен Акад. Наук на должность ассистента-гидробиолога Мурманск. научно-промысл. экспедиции. В 1902—1908 г. г. был ее начальником. В 1912—1920 г. г.—начальник Гидро-метеорологич. отд. Гидрографич. управления б. Морск. министерства. Был членом Полярн. комиссии Акад. Наук, членом Географич. и др. об-в. Организатор сети полярных метеорологич. станций и ряда полярн. экспедиций. В 1921 г. уехал в Норвегию, в Христианию, затем в Берлин, где живет в настоящее время, продолжая состоять членом Полярн. комиссии Акад. наук СССР. Был одним из организаторов международн. об-ва «Аэроарктика» и состоит в настоящее время его секретарем и директором Берлинск. биологич. музея. Автор многочисленных трудов по гидрографии и фаунистике северных морей.

Сообщение Э. Л. Брейтфуса, Н. Пригоровского, А. Шидловского, Ю. Шокальского.—МЮ 1888, № 11129.—Обзор, XIII, 19, 84.—Ведомость, XV, 40.—Венгеров. Список.—Новый энциклоп. словарь, VIII.—Наука и научн. работники СССР, ч. II: Научные учреждения Ленинграда. 1926 (Ук.).—В. Невский. Очерки (Ук).—В. Святловский. На заре российск. соц.-демократии. «Был.» XIX (1922), 145.—А. Брейтфус, Точисский и его кружок, «Красн. Летоп.», 1923, II (7), 331, 335, 337.—Доклад деп. пол. мин-ру вн. дел. «Красн. Летоп.» II (7), 344—387.—Г. Саар, Первые попытки с.-д. работы среди саратовск. рабочих. «Пролет. Револ.», 1928, IV (75), 141.

Брейтфус, Эдуард-Карл Людвигович (Львович), прусск. подданный, сын портного, брат Ген. и Людвига Брейтфусов. Род. в 1868 г. в Петербурге. Учился в 1877—1885 г. г. в Петропавловск. уч-ще в Петербурге, которое не кончил. Был вольнослушателем Петерб. ун-та. В конце 1880 г. г. служил в конторе Петербургск. агенства Рижск. проволочн. промышленности. В февр. 1888 г. принят членом-соревнователем в основанное П. Точисским «Товарищество с.-петербургск. мастеровых»; был на нескольких собраниях «Товарищества», делал членск. взносы, а после выезда из Петербурга его брата Людвига в июне 1888 г. заведывал легальной частью библиотеки; носил кличку «Львов», вел пропаганду среди рабочих и молодежи. В окт. 1888 г. привлечен к дознанию при Петербургск. ж. у. по делу кружка Точисского. Во время дознания находился на свободе. По выс. пов. от 21 марта 1890 г. подвергнут 2-х мес. тюремн. заключению с последующей безвозвратной высылкой за границу. Жил в Германии, учился в Берлинск. ун-те и Высш. Коммерч. Академии, изучая политич. экономию. Вступил в германск. соц.-демокр. партию; сотрудничал под руководством Либкнехта в «Форвертсе» и др. с.-д. органах, переводил на немецк. язык русск. с.-д. издания, вел пропаганду среди немецк. рабочих. В 1890-х гг. подал всеподд. прошение о разрешении вернуться в Россию, которое было удовлетворено по выс. пов. от 12 февр. 1898 г. Не имея права жить в столицах, поселился в 1899 г. в Риге, где с 1906 г. был преподавателем политич. экономии и коммерч. наук в коммерч. уч-ще. В Риге связался с с.-д. кружком и вел пропаганду среди рабочих. В 1909 г. переехал в

Петербург, работал переводчиком, давал уроки, служил в частн. технич. конторах, сотрудничал в радикальн. прессе. В 1914 г. был выслан в Тверск. губ., где по 1917 г. находился под надзором. После февральской революции переехал в Петербург. В 1918 г. вступил в РКП(б), в 1921 г. исключен «за склоку». В 1918—1920 г. г. служил в Совете Професс. Союзов. В 1920 г. был командирован на Украину, арестован петлюровцами, сидел ок. 2-х мес. в Винницк. тюрьме и лишь случайно избежал расстрела. Затем жил в г. Алатыре (Симбирск. губ.), где был редактором газеты «Путь Революции», лектором в партшколах, педтехникуме, на технич. ж.-д. курсах и др. В 1922 г. переехал в Ленинград, затем в Слуцк, где учительствует, как обществовед и преподаватель литературы, в наст. время.

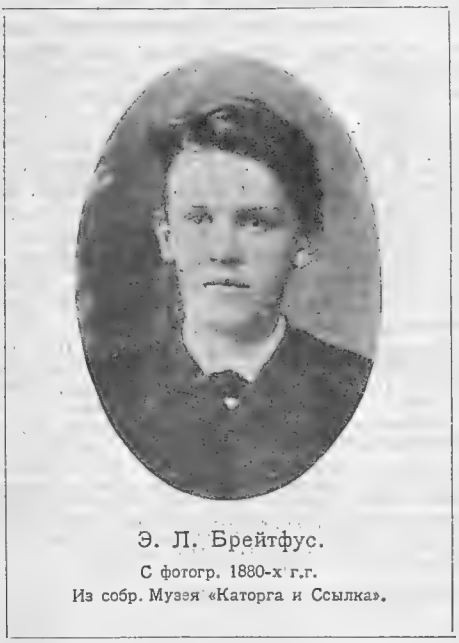

Э. Л. Брейтфус.

С фотогр. 1880-х г.г.
Из собр. Музея «Каторга и Ссылка».

Сообщение Э. Л. Брейтфуса.—МЮ 1888, № 11129.—ДП III, 1900, №, 604.—Обзор, XIII, 20, 84.—Ведомость, XV, 40.—В. Невский. Очерки (Ук.). В. Святловский, На заре росс. соц. демократии. «Был.». XIX (1922), 145.—А. Брейтфус, Точисский и его кружок «Красн. Летоп.», 1923, II (7), 331.—Доклад деп. пол. мин-ру вн. дел. «Красн. Летоп.» 1923, II (7), 344—387.—А. Брейтфус. Мемельская переправа конца 90-х г.г. «Ист.-Револ. Сборник» I (1924), 171.—Г. Саар, Первые попытки с.-д. работы среди саратовск. рабочих. «Пролет. Револ.» 1928, IV (75), 141.

Бренглаз (Бренгляс), Иохель Лейзерович, еврей, мещанин г. Троки (Виленск. губ.). Род. ок. 1870 г. В 1887 г. ученик V-го класса Прагск. гимназии в Варшаве. Арестован 23 авг. 1887 г. и привлечен к дознанию при Варшавск. ж. у. по делу еврейск. кружка Ш. Шавель, как передавший последней полученные от нелегальн. Либина брошюры и говоривший ей о своем намерении вести пропаганду в войсках. Исключен из гимназии. На допросе выражал раскаяние. Освобожден 7 янв. 1888 г. По выс. пов. от 8 марта 1889 г. подвергнут одиночн. тюремн. заключен. на 1 г. 4 мес., которое отбывал в Петербургск. одиночн. тюрьме. Подавал всеподдан. прошение о помиловании. По освобождении из тюрьмы 25 июля 1890 г., за окончанием срока, подчинен негласн. надзору с запрещением жительства в Варшаве в течение трех лет. Поселился в г. Троках (Виленск. губ.). В янв. 1891 г. принят на воен. службу и назначен в войска Кавказск. воен. округа. Бежал со сборного пункта в Троках 11 янв. 1891 г. и разыскивался циркуляром деп. пол. от 30 марта 1891 г.

МЮ 1887, № 10076 и № 10080.—ДП III, 1890, № 233.—Обзор, XII, 77, 158.—Ведомость XIV, 49.

Бреслав, Янкель-Лейба Шлемович, еврей, из мещан. Род. в Одессе в 1860 г. Студент Московск. ун-та. Принимал участие в студенч. беспорядках 1880 г., после чего состоял под негласн. наблюдением. Окончил медицинск. образование в 1887 г. В 1890-е г.г.—вольнопрактик. врач в Москве. В 1900-х г.г. врач в Московск. у. В 1908 г.—вольнопрактик. врач в Баку.

ДП III, 1893. № 707.—Медиц. список.

Бресслер, Ева Исидоровна, еврейка, мещанка, швея. Род. ок. 1862 г. Получила домашнее образование. В 1885 г. жила и работала в Варшаве в швейной мастерской в квартире Ю. Разумейчик, организованной, по агентурн. сведениям, партией «Пролетариат». По тем же сведениям посещала вместе с М. Богушевич собрания рабочих. Арестована в ночь на 18 сент. 1885 г. и привлечена к дознанию при Варшавск. ж. у. по второму делу «Пролетариата» (М. Богушевич и др.); находилась в заключении в X-ом павильоне Александровск. цитадели в Варшаве, где повесилась 15 окт. т. г.

МЮ 1885, № 10881.—Справочн. листок.—ДП III, 1885, № 24, ч. I.—Обзор X, 64.—Хроника, 285.

Очерки по истории социалистическ. движения в Польше, 48.—Л. Кульчицкий (Мазовецкий) Процесс «Пролетариата», 2.

Бржезинский, Мечислав. В 1883 г. студент-естественник IV курса Варшавск. ун-та. По приговору университ. суда, утвержден советом ун-та 30 апр. 1883 г., за участие в студенч. беспорядках, происходивших 5—6 апр. т. г., удален из ун-та на год без права поступления на этот срок в др. высш. учебн. заведения.

ДП V 1883 г. № 3903, т. III.

Бржезинский, Станислав. В 1883 г. студент II курса юридическ. ф-та Варшавск. ун-та. По приговору университетск. суда, утвержденному советом ун-та 30 апр. 1883 г., за участие в студенч. беспорядках, происходивших 5—6 апр. т. г., удален из ун-та на год без права поступления на этот срок в друг. высш. учебн. заведения.

ДП V 1883, № 3903, т. III.

Бржозовский, Феофил-Владислав Леопольдович. Род. в 1863 г. В 1883 г.—студент I курса медиц. фак-та Варшавск. ун-та. По приговору универс. суда, утвержден советом ун-та 30 апр. 1883 г., за участие в студ. беспорядках, происходивших 5—6 апр. т. г., удален из ун-та на год без права поступления на этот срок в друг. высш. учебн. заведения. Окончил медицинск.

образование в 1887 г. В 1890—1900-х гг. врач в Ченстоховск. у. (Петроковск. губ.).

ДП V, 1883, № 3903, т. III.—Медиц. список.

Бризинский, Петр Станиславович, поляк, крестьянин, кузнец, рабочий железнодорожн. мастерских в Одессе. Род. в 1852 г. Читал 14 авг. 1881 г. в рессорн. отделении мастерских запрещен. книгу. При обыске 18 авг. у него была найдена запрещен. брошюра «Слово на великий пяток преосв. Тих. Задонского», полученная им по его словам от рабочего Еф. Телинского. Привлечен к дознанию при ж. у. г. Одессы, во время которого находился под особ. надзором. По выс. пов. 23 дек. 1881 г. подвергнут аресту при полиции на 7 дней.

Справка (Телинский).—МЮ 1881, №8620.—Доклады 1881, III, 911—13.—Справочн. листок.

Бринкен фон дер, Владимир Леонардович, дворянин, сын майора, землевладельца Илукстск. у. (Курляндск. губ.). Род 11 февр. 1864 г. Учился в Холмск. гимназии, затем в Московск. ун-те. По распоряжению деп. пол. от 12 марта 1884 г. подчинен в Москве негласн. надзору, т. к. у учеников Холмск. гимназии были найдены письма Б., где он говорил об организации кружков саморазвития и о пропаганде среди крестьян. Арестован 2 окт. 1884 г. на Страстн. бульваре во время студенч. беспоряд., как один из их инициаторов. Тогда же при обыске у него и у его товарищей по квартире, Шевчука и Гриневицкого, найдены гектографирован. прокламации «Обще-студенч. Союза». Привлечен к дознанию при Московск. ж. у. по делу «Союза» (дело П. Аргунова, П. Соколова и др.); по 13 дек. т. г. содержался в тюрьме. По освобождении выслан из Москвы и подчинен особому надзору в Митаве, а затем в им. Мариенгоф (Илукстск. у.). По выс. пов. от 19 марта 1886 г., по вменении в наказание предварит. содержания под стражей, подчинен гласн. надзору на 3 года по месту жит-ва родителей—в им. Мариенгоф. В 1887 г. переехал с разрешения деп. пол. в Дерпт и поступил в Дерптск. ун-т. С 19 марта 1889 г. подчинен негласн. надзору с запрещением жить в столицах. В 1890 г. уехал в Германию, где учился в Берлинск. и Иенск. ун-тах и откуда приезжал в Россию в 1897 г. и 1902—1903 г. г. В 1903 г., по прошению с заверением в благонадежности, получил разрешение жить в Петербурге.

МЮ 1884, №10858.—Доклады 1886, II, 258—306.—Справочный листок.—ДП III, 1884, №729; 1889, 1401, № 1158; V, 1883, № 3918; 1884, № 5748.—Список 1887 г., 47; 1888 г., 49; 1889, 42.—Обзор, IX, 73.

Хроника. «Вестник Нар. Воли» V (1886), 149, 159. —П. Анатольев. К истории закрытия журнала Отеч. записки». «Кат. и Сс.», 1929, VIII—IX (57—8), 201.

Бринштейн—фамилия под которою жил в 1888—1889 г. г. в Цюрихе Исаак Дембо (см.).

М Ю 1891, № 10859.

Бровац[дс]кая, (она же **Бравацкая,** урожден. Котикова), Мария Васильевна, киевская мещанка, жена Андрея Осип. Б-го. Род. в 1854 (1857?) г. в Киеве. Грамотная, получила домашнее образование. В 1885 г. жила в Новочеркасске, где 6 сент. т. г. арестована и привлечена с мужем к возникшему при Харьковск. ж. у. дознанию по делу Дмит. Бартенева и др. Было установлено, что Б-е укрывали у себя в Новочеркасске в 1885 г. живших нелегально Дм. Бартенева и Ф. Ратнер. Одновременно привлечена к другому дознанию при Екатеринославск. ж. у., не давшему против нее улик, по делу революцион. кружка Петровского и Попова в Новочеркасске. Содержалась под стражей по 14 марта 1886 г., по освобождении подчинена особ. надзору в Новочеркасске. По выс. пов. от 22 апр. 1887 г., которым были разрешены оба дознания, подчинена гласн. надзору на 3 года вне местностей, объявленных на положении усилен. охраны. Жила в сл. Голодаевке (Миусск. окр. Донск. обл.), откуда в июне 1887 г. уехала в Тару (Тобольск. губ.) к сосланному туда мужу. В сент. 1888 г. овдовела. Получив разрешение на переезд в Киев по болезни, приехала туда в сент. 1889 г. По распоряжен. деп. пол. от 20 сент. 1889 г. гласн. надзор за нею был заменен негласным, прекращенным по распоряжению деп. пол. от 21 дек. 1893 г. (цирк. от 21 февр. 1894 г.). Живя в Киеве, занималась шитьем белья.

Сообщение Л. А. Кузнецова.—МЮ 1886, № 289 и № 10251.—Справочн. листок.—ДП III, 1890, № 749; 1890, 74, ч. 4.—Список поднадз., 1888 г., 100; 1889 г., 78.—Обзор, X, 76; XII, 172.

Участники народовольческого движения. Сб. «Народовольцы», III, 292.

Хроника револ. борьбы. «Нар. Воля» XI—XII (1885) (Литература парт.«Нар. Воля».—Ук).—Хроника. «Вестник Нар. Воли», V (1887), 157.—Хроника борьбы с самодержавием. «Свободная Россия» II (1889), 20.—А. Макаревский. Политическая ссылка 1888 г. «Пути Револ.» X. 1926, II—III (5—6), 133.

Бровац[дс]кий (Бравацки), Андрей Осипович, киевский мещанин, сапожник. Род ок. 1852 г. в Киеве. В 1879 г. в Киеве организовал сапожн. мастерскую на социалистич. началах, где рабочим читались нелегальн. издания. Был знаком с Вл. Кизером. В том же году выслан по распоряжению киевск. ген. губ-ра под гласн. надзор в Архангельск. губ., где водворен в окт. 1879 г. в Холмогорах. Участвовал в пирушке, устроенной по поводу 1 марта 1881 г. По постановлению Особ. совещания от 24 окт. 1881 г. оставлен под гласным надзором по 9 сент. 1883 г. В 1885—1886 г. г. жил в Новочеркасске, где ок. 1886 г. привлечен при Екатеринославск. ж. у. к не давшему против него улик дознанию по делу о революцион. кружке Петровского и Попова. Арестован 9 сент. 1886 г. и привлечен к другому дознанию при Харьковск. ж. у. по делу Дм. Бартенева и др. по обвинению в укрывательстве в 1885 г. вместе с женой в Новочеркасске нелегальных Д. Бартенева и Ф. Ратнер. По выс. пов. от 22 апр. 1887 г., которым были разрешены оба дознания, выслан под гласн. надзор в Западн. Сибирь на 5 лет. Водворен в г. Таре (Тобольск. губ.), где умер 25 сент. 1888 г. от туберкулеза.

Справки (С. Гольденберг, Кизер, Чернояров).—МЮ 1886, № 10289, № 10138, № 10251.—Справочный листок.—ДП III, 1881 № 1473; 1890, № 749.—Ведомость по Архангельск. губ. (1879).—Список (поднадз.), 1888 г., 100; 1889 г., 78.—Обзор X, 75; XII, 172.—Свод указаний (Ук.).

Процесс 21-го 50.—Участники народовольческого движения. Сб. «Народовольцы» III, 292.

Бровкин, Иван Николаевич (?)—по подложн. паспорту на это имя жил в 1883 г. в Орше Николай Карлович Паули (см).
МЮ 1883, № 11099.

Бровченко (Боровченко), Мария Дмитриевна, ученица харьковск. земск. повивальн. уч-ща (действительное лицо, жившее в 1883 г. в Харькове)—под этим именем жила в Харькове в 1883 г. по день ареста 10 февр.т. г. Вера Николаевна Фигнер (см.).
МЮ 1884, № 10897.

Бродницкий, Урбан-Иосиф Дионисьевич (Вацлавович?), поляк, дворянин Ровенск. у. (Волынск. губ.). Род. ок. 1861 г. В 1883 г. студент II курса сельско-хоз. отд. Ново-Александрийск. ин-та. За участие в студенч. беспорядках, происходивших в марте 1883 г., исключен из ин-та по I кат. без права поступления в друг. высш. учебн. заведения. Подчинен негласн. надзору на родине. В том же году поступил на воен. службу в V батарею XI артиллер. бригады, расположенную в г. Ровно.
ДП III, 1882, № 881; 1883, № 1475.

Бродская, Екатерина Исаевна — участница нежинск. кружка конца 1880-х г. г.
См. «Словарь соц.-демократов».

Бродская, Мария Ааронович,—девичья фамилия М. А. Романенко /см./

Бродская (по мужу Иванова), Софья (Хая-Ханна-Сейбель) Абрамовна, еврейка, одесская мещанка, дочь нач-ка почтов. станции. Род. ок. 1861 г. Получила первоначально

С. А. Бродская.
С фотогр. 1880-х г.г.
Из собр. Музея «Каторга и Ссылка».

домашнее образование. В 1878 г. познакомилась с родственницей своей матери Н. Н. Шехтер. Уехала из дома сначала в Одессу, затем осенью 1879 г. в Петербург, где поступила на повивальн. курсы при Мариинск. больнице, которые в 1881 г. кончила. Примкнула в 1879 г. к чернопередельцам, от которых в 1881 г. отошла к народовольцам. В янв. 1882 г. уехала в Москву, где слушала фельдшерск. курсы при Екатерининск. больнице. Была введена В. Распопиным в кружок милитаристов. В 1883 г. привлечена в Москве к административн. дознанию по делу «Об-ва переводчиков и издателей», во главе которого стоял тот же В. Распопин. По обыску у нее найдены переведенная ею брошюра Луи Блана «О монархии и республике», прокламации и листок для сбора пожертвований в пользу «Об-ва». По постановлению Особ. совещания от 21 февр. 1884 г., выслана под гласн. надзор в Томск. губ. на 2 года, считая срок с 23 февр. 1884 г. Отбыла гласн. надзор в Томске (Бийске?). С сред. 1886 г. жила в Одессе, где примкнула сначала к местн. народовольческ. кружку б. политич. ссыльных, а впоследствии к партии с.-ров. В 1890-х г.г.—нач. 1900-х г.г. акушерка в Одессе. В 1902 г. отдала на хранение Р. Качоровскому динамит, переданный ей ее сестрой С. Кранц и ее мужем С. М. Кранцем. Арестована 26 февр. т. г. и привлечена к дознанию при ж. у. г. Одессы по делу Качуровского. В сент. т. г. освобождена и подчинена надзору полиции. Дело это было, повидимому, прекращено. В 1914 г. уехала за границу, откуда вернулась ок. 1917 г. Служила в Одессе в Управлении Бессарабск. жел. дороги и в Усобесе. С 1929 г.—пенсионерка. Живет в Москве, член народовольческ. кружка при Всес. Об-ве Политкаторжан.
Сообщение С. А. Бродской-Ивановой.—ДП III, 1889, № 188; 1890, № 74, ч. 61.—Список поднадз. 1886.
Арестн. хроника. «Нар. Воля» X (1884) (Литература парт. «Нар. Воля» (Ук).—Хроника революц. борьбы. «Вестник Нар. Воли», IV (1885), 223, 232).—Хроника револ. борьбы. Одесса. «Революцион. Россия» 1902, № 12, стр. 24.—А. Бычков. Два побега, «Кат. и Сс.» 1926, III (24), 169.—И. Белоконский. К истории политич. ссылки 80-х г.г. «Кат. и Сс.» 1927, (31), 145.

Бродская, Раиса Исаевна — участница неженск. кружка конца 1880-х г.г.
См. «Словарь соц.-демократов».

Бродский, Авраам-Лейба Моисеевич, из полтавск. мещан. Студент Харьковск. ун-та. В 1887 г. исключен из ун-та за участие в студенч. беспорядках и подчинен негласн. надзору. В 1888 г. уехал для продолжения образования за границу, откуда вернулся ок. 1897. В 1897 и 1898 г. г. снова уезжал за границу.
ДП V, 1883, № 3810; 1885, № 6365, ч. 2; 1887, № 7257, ч. 2.

Бродский, Александр Андреевич.
См. «Словарь соц.-демократов».

Бродский, Давид Зальманович, еврей, рогачевск. мещанин, письмоводитель канцелярии Рогачевск. уезд. полицейск. управления (Могил. губ.). Род. ок. 1860 г. Кончил уездн. уч-ще. Был одним из главарей основанного в Рогачеве в 1882 г. А. И. Марголиным кружка еврейск. молодежи, в котором читались революцион. издания и производились сборы на революц. цели; кассир устроенной кружком тайной библиотеки; вел переписку с Марголиным об отравлении лица, мешавшего деятельности кружка. В 1884 г. привлечен к дознанию по

делу кружка (дело Марголина, Х. Левина и др.). Находился в предварит. заключении свыше 6 мес. По выс. пов. от 19 февр. 1886 г. подлежал высылке под гласн. надзор в Олонецк. губ. на 3 года, но до приведения этой меры в исполнение умер в Рогачеве от чахотки 13 апр. 1886 г.

МЮ 1884, № 10807; 1887, № 10142.—Справочн. лисок.—ДП III, 1889, № 712; V, 1885, № 6396.—Доклады 1886, I, 186—195.—Ведомость, VIII, 31.

Н. А. Бухбиндер. История еврейск. рабоч. движения в России, 49.—Он же. Еврейск. революц. кружки 80-х и нач. 90-х г.г. «Еврейск. Летопись», Сб. I, 55.

Бродский, Соломон-Зальман-Перец (по крещении—Сергей) Аронович, бердянский мещанин. Род. 11 окт. 1868 г. В 1882 г. окончил 6 классов Мелитопольск. реальн. уч-ща (до этого учился в Бердянской гимназии и в Мелитопольск., Севастопольск. и Ростовск. реальных уч-щах). С 1884 г. по 1885 г. был вольнослушателем Новороссийск. ун-та. Осенью 1885 г. уехал за границу, где поступил в Цюрихский Политехникум. Был деятельным членом революцион. кружков русских эмигрантов в Цюрихе; входил в администрацию русской читальни в Цюрихе, был членом «вспомогательной кассы» и членом народовольческ. кружка. Разыскивался по циркуляру деп. пол. от 31 авг. 1889 г. Задержан при возвращении в Россию на границе в Волочиске 10 сент. 1889 г. и привлечен к дознанию при Петербургск. ж. у. по делу о цюрихск. революцион. кружках. Крестился 1 июля 1890 г. Освобожден 6 ноября т. г. из Дома предварит. заключения под залог в 1000 руб. По выс. пов. от 21 ноября 1890 г. подвергнут 8 мес. тюремн. заключению; подал 17 марта 1891 г. всеподданнейшее прошение.

МЮ 1890, № 10706 и № 10742; 1891, №10859; 1892, № 10491 и № 10536.—ДП III, 1889, № 140; 1890, №80; V, 1888 г., № 7563.—Алфавитн. список.—Обзор, XIV, 8, III.

Бройдо, Нахим Рахмелиевич.

См. «Семидесятые годы».

Бромберг, Клара, еврейка. В нач. 1880-х г. г.—ученица III класса Житомирск. гимназии. В 1881 г. подозревалась в принадлежности к революц. кружку Росси, целью которого было самообразование, денежн. помощь революционерам и пропаганда в войсках. В февр. 1881 г. в квартире ее матери был произведен безрезультатн. обыск. Находилась в т. г. под секретн. наблюдением.

Справки (Бромберг, Росси).—ДП III 1881, № 20.

Бромберг, Тауба (Сусанна) Хаимовна, еврейка, житомирск. мещанка, дочь купца 1-ой гильдии, кременчугского раввина. Род. в Кременчуге 3 июля 1868 г. В 1886 г. кончила Кременчугск. женск. гимназию. Жила в Петербурге, намереваясь поступить на фельдшерские курсы. В сент. 1888 г. уехала за границу по паспорту, выданному 9 сент. 1888 г. полтавск. губ-ром, и поступила в Медицинскую школу в Париже. При обыске 17(29) мая 1890 г. в Париже у нее были найдены 16 оболочек для бомб и переписка, перевезенные из Цюриха и переданные ей Б. Рейнштейном. Арестована 17(29) мая 1890 г. и привлечена к следствию по делу об изготовл. разрывных снарядов. Приговором Парижск. суда исправит. полиции от 23 июня (5 июля) 1890 г. оправдана. В 1890 г. подлежала также привлечению к дознанию при Петербургск. ж. у. по делу о петербургск. террористическ. группе (дело Н. Истоминой и др.). По соглашению м-ров юст. и вн. дел (от янв. 1892 г.) дознание о ней приостановлено впредь до явки или задержания. В 1895 г., проживая во Франции, в Париже, где кончила курс со званием д-ра медицины, подала всеподданнейшее прошение о разрешении вернуться в Россию. По отзыву Рачковского 1898 г. порвала всякие сношения с революционерами. По выс. пов. от 7 янв. 1899 г. ей было разрешено вернуться в Россию с подчинением ее гласн. надзору на 3 года в Кременчуге. Повидимому, осталась за границей.

МЮ 1890, № 10747, № 10749; 1891, № 10892 и № 10985.—ДП III, 1894, № 518; V, 1888, № 7563; 1898, № 453.—Обзор, XV, 5, 136.—Список разыск. лиц 1899 г., стр. 69—70.—А. Бороздин. Всемилостивейшее внимание. «Был.» 1917, I (23), 101.

Бромберг, Файвель Давидович (Федор Владимирович), еврей, одесск. мещанин, сын купца. Род. 19 сент. 1864 г. в Одессе. Окончил в 1885 г. 2-ю одесск. гимназию и в авг. т. г. поступил на юридическ. фак-т Новороссийск. ун-та. Участвовал 25 ноября 1885 г. в студенч. беспорядках и был посажен в карцер на 2 дня с предупреждением. Безрезультатно обыскан 14 авг. т. г. в Одессе. Исключен из Новоросс. ун-та без права обратн. поступления за деятельное участие в студ. беспорядках, происходивших 1—2 декабря 1887 г.. Обыскан 5 дек. т. г., арестован и привлечен к дознанию ж. у. г. Одессы по обвинению в участии в кружке Д. Кобермана, на собраниях которого он бывал. Освобожден 12 июля 1888 г. на поруки. По выс. пов. от 14 июня 1889 г. подвергнут одиночн. тюремн. заключен. на год, которое отбывал в Петербургск. одиночн. тюрьме. Подал 26 февр. 1890 г. всепод. прошение о помиловании с выражением раскаяния; помилован по выс. пов. от 28 марта 1890 г. По освобождении подчинен негласн. надзору. Поступил в т. г. на воен. службу в 14-тый гренадерск. Грузинск. полк, расположен. в уроч. Белый Ключ. В авг. 1892 г. вышел в запас ефрейтором и жил в Одессе, где поступил в зубоврачебную школу. В 1897 г. переехал в Херсон; служил там писцом в уездн. и губернск. земск. управах и в редакции газеты «Юг». В 1902—1903 г.г. занимался в Херсоне хлебной торговлей.

МЮ 1887, № 10102 и № 10119.—ДП III, 1887, № 662, ч. 1; 1890, № 129; 1901, № 1093.—Обзор, XII, 85, 87, 148, 149—Ведомость XIV, 54.

Участники народовольческ. движен. Сб. «Народовольцы», III, 292.

Бромберг, Эстер Моисеевна—фамилия по мужу Э. М. Дорфман (см.).

Броневская, Екатерина Григорьевна—девичья фамилия Е. Г. Бартеневой (см.).

Обзор, XV, 99, 148.

Броневский, Валериан Алексеевич, потомствен. дворянин Воронежск. (Екатеринославской?) г., сын землевладельца-агронома, надв. сов-ка, причастного в студенч. годы к польск. освободит. движению. Род. 21 ноября 1858 г. в Таганроге. В 1871 г. поступил в 3-ю Петербургск. гимназию, кончив которую, поступил в 1879 г. на ест. отд. физ.-мат. ф-та Петерб. ун-та С 5-го класса гимназии вошел в гимназич.

кружок саморазвития. В 1878 г. познакомился с землевольцами (м. проч. с Г. Плехановым, Д. Клеменцом, и О. Аптекманом) и вел пропаганду среди молодежи, собиравшейся у него на квартире. В 1879 г. познакомился с рабочими Ст. Халтуриным, Викт. Обнорским, И. Гусевым, Я. Тихоновым, И. Окладским, А. Пресняковым, которые ввели его в рабочие кружки на фабриках Торнтона и Максвеля и на Семянни-

В. А. Броневский.

С фотогр. 1925 г.
Из собр. Музея «Каторга и Ссылка».

ковск. заводе (кличка «Броня»). Бывал в квартире М. Тригони, где встречался с А. Желябовым и С. Перовской. Примкнул к народовольцам. В 1880 г. принял предложение чернопередельцев участвовать в убийстве предателя Жаркова, которому отнес письмо, приглашавшее его в условл. место, где произошло убийство. Арестован в Петербурге 6 февр. 1880 г. и привлечен к дознанию по делу об убийстве Жаркова. Содержался в Доме предварит. заключения, а с 29 июня 1880 г. по 28 мая 1881 г. в Петропавловск. крепости. По выс. пов. от 13 мая 1881 г. выслан под гласн. надзор в Зап. Сибирь. В июне т. г. содержался в Вышневолоцк. перес. тюрьме; в окт. водворен в г. Ишиме (Тобольск. губ.). По постановлению Особ. совещания от 3 мая 1882 срок ссылки установлен в 4 г., считая с 9 сент. 1881 г. Живя в Ишиме, два раза пытался бежать; не подчинялся правилам надзора, в сент.—окт. 1882 г. содержался в ишимск. тюрьме по обвинению в произнесении «дерзких слов» о государе. По постановлению Особ. совещания от 15 марта 1883 г. срок надзора продлен еще на год, а по постановлению от 23 окт. 1886 г. еще на два года. В дек. 1883 г., в виду «вредного влияния», переведен из Ишима в Сургут (Тобольск. губ.). В 1888 г. уехал в Нахичевань—где по постановлению Особ. совещания от 4 ноября 1888 г. снова подчинен на год гласн. надзору. По оконч. срока гласн. надзора находился по 1903 г. под негласным надзором. Служил агентом по продаже швейных машин комп. Зингер в Нахичевани и Владикавказе, где в начале 1900-х г.г., получив наследство от отца до 60.000 руб., открыл свой магазин швейных машин. В 1904 г. в Тифлисе вошел в партию с.-р. и вел пропаганду в железно-дорожн. мастерских (кличка «дед»). В 1905 г. переехал в Таганрог, где служил бухгалтером на котельном заводе Бельгийск. об-ва, продолжая вести с.-р. пропаганду среди рабочих. В т. г. был избран секретарем Таганрогского Совета рабоч. депутатов. 17 дек. 1905 г., вооруженный, предводительствовал толпой на митинге рабочих в Таганроге; был арестован, но, как раненый в шею, помещен в больницу Красн. креста, откуда бежал 20 янв. 1906 г. с помощью рабочих с.-д. Через две недели уехал нелегально под фамилией Иванова в Харьков с начальником рабочей боевой дружины Ив. Мироновым. В Харькове продолжал работать в партии с.-р. под кличкою «Алексей Петрович». После разгона I Гос. Думы, организовал по предложению харьковск. комитета Р. С. Д. Р. П. лабораторию разрывных снарядов, с которой был арестован под фамилией живописца Иванова в Харькове 25 сент. 1906 г.; содержался по 12 дек. 1906 г. в Харьковск. губ. тюрьме, откуда переведен в Киевск. Лукьяновскую. Приговором Киевского воен. окр. суда 15 янв. 1907 г. присужден по 2 ч. 126 ст. Уг. Улож. к лишению всех прав состояния и к ссылке в каторжн. работы на 4 года. В авг. 1907 г. перевезен в Таганрогск. тюрьму. В ноябре 1907 г. и янв. 1908 г. судился в Таганроге выездн. сессией Новочеркасск. суд. палаты с участ. сословн. представителей по 2-м делам: 1) по 1 ч. 123 ст. Угол. Улож. за предводительство толпой при нападении на казаков 17 дек. 1905 г.—присужден к заключению в исправит. доме на 3 г. и 2) по 126 ст. за принадлежность к президиуму Таганрогск. совета рабоч. депут.—присужден к ссылке на поселение. Каторгу отбывал в Новочеркасск. обл. каторжн. тюрьме, куда переведен из Таганрогск. в авг. 1908 г. С авг. 1909 г. по авг. 1910 г. находился в Александровск. центральн. каторжн. тюрьме в Иркутск. губ. В т. г. вышел на поселение в с. Манзурку (Верхоленского у., Иркутск. губ.), откуда переведен в Иркутск. В 1913 г. приписался в иркутск. мещане из ссыльных. После амнистии 1917 г. приехал в мае в Петербург, откуда в авг. т. г. вернулся в Таганрог, где был почетным председателем и секретарем таганрогск. организации п. с.-р. После Октябрьск. революции был членом Таганрогск. Совета Рабоч. Депутатов, председателем окр. суда по гражд. отд. и председателем культ. просв. комиссии при совете. После занятия Таганрога деникинцами находился под следствием, как председатель. окружн. суда при большевиках. В 1920 г. с приходом Красной армии был ок. 5 мес. завед. внешкольн. подотделом Таганрогск. Наробраза, затем заведывал секцией рабочих-подростков. Ок. 2-х лет учительствовал в деревне. С 1925 г. заведывал Архивн. бюро в Таганроге, был членом Архивн.

Комиссии, сотрудником Дониспарта и членом Таганрогск. отд. Об-ва Политкаторжан. Называл себя левым народником. Умер в Таганроге 12 янв. 1928 г.

Личное дело из Архива Об-ва Политкаторжан, № 1263.—Справки (В. Броневский, Звягинцев, К. В. Казарский, Конц, Корсов, М. Павлов, «Полячек», Преображенский, П. Приходько, Е. Н. Солоники, Трощанский)—МЮ 1880, № 8301; сводн. вед. справ. о судим. № 42530; ведом. справок о судим. за 1908 г., № 10426; алфавит III уг. отд. 1 д-во, 1906—1916 г.г. —Справочн. листок.—Главн. Воен. судн. управл., 1906, 5 отд., № 592/5, т. XI, ч. 2.—ДП III, 1886, № 838; 1889, № 631; 1890, № 74, ч. 29; V, 1881, № 789; 1882, № 2125; 1883, № 3870; 1883, № 4008.—Список 1879—1884 г.г., л.л. 12 об., 19, 23. 28.—Список поднадз. 1884 г., 89;1886; 1887, 87; 1888 г., 88; 1889 г., 53.—Хроника, 124.—Политическая каторга и ссылка, 67—68.

Автобиографич. очерк в однодневн. газете «Разорванные цепи», изд. Сев.-Кавказск. отд. Об-ва Политкаторжан, 1927.-Л. С., В. А. Броневский. «Кат. и Сс.» 1928, III (40), 158—162.—Памяти В. А. Броневского. «Красное знамя» (Таганрог), 14 янв. 1928 г.—Похороны т. Броневского. «Красн. Знамя», 17 янв. 1928 г.

Наши воспоминания. Сб. «1905 г. на Северн. Кавказе» (1926), 50, 54, 56, 57.—Участники народовольческ. движения. Сб. «Народовольцы» III, 242.

Хроника преследований. «Листок Народн. Воли» II (1880) (Литература парт. «Нар. Воля».—Ук.).—Хроника. «Право» 1906 г., № 1, 52.—Список действ. членов Всесоюзн. Об-ва Политкаторжан. «Кат. и Сс.» 1924 г., V, (12), 361.—И. Белоконский. К истории политич. ссылки 1880-х годов. «Кат. и Сс.» 1927 II, (31), 145.—Сургутянин. Сто лет Сургутск. ссылки. «Кат. и Сс.» 1929, XII, (61), 98, 116.

Броневский, Яков-Иосафат Мартин Алексеевич, дворянин. Род. ок. 1864 г. Кончил в 1880 г. Варшавск. реальн. уч-ще. В 1883 г. студент II-го курса сельско.-хоз. отд. Ново-Александрийск. ин-та. За участие в студ. беспорядках, происходивших в марте 1883 г., исключен из ин-та по III категории с правом поступления в другое высш. уч. заведение. Подчинен негласн. надз. в Варшаве, откуда в т. г. выехал в Австрию. Освобожден от надзора до 1894 г.

ДП III, 1882, № 881; 1883, № 1475.

Брониковский, Теофил Емельянович, поляк, мещанин (дворянин?) г. Варшавы, слесарь. Родился 20 дек. 1862 г. в г. Варшаве. Не кончил Ловичск. реальн. училища. В сред. 1880-х г. г. входил в партию «Пролетариат», бывал на сходках, распространял подпольн. издания, участвовал в обсуждении плана убийства шпиона Пинского. Арестован в Варшаве 23 июня 1886 г.; заключен в X павильон Александр. цитадели в Варшаве и привлечен к дознанию при Варшавском ж. у. по делу партии «Пролетариат» (дело Гипшера и Ковалевского). По выс. пов. от 16 марта 1888 г. выслан на 10 лет под гласн. надзор в отдаленнейшие места Восточн. Сибири. Шел в 3-ей партии ссыльных 1888 г. Водворен в Туруханске (Енисейск. губ.), откуда в 1895 г. переведен в с. Тасеевское (Канск. окр., той же губ.), а в 1896 г. в г. Канск. Изъят от действия манифеста 14 ноября 1894 г. По выс. пов. от 25 сент. 1896 г. срок гласн. надзора сокращен на год. За окончанием 16 марта 1897 г. гласн. надзора подчинен негласному с запрещением жить в столицах, в петербургск. губ. и в университ. гор., в царстве Польском и ряде фабричн. местностей в теч. 3-х лет. Жил в Канск. окр. по 1898 г., служа дорожн. мастером по ремонту Сибирск. тракта; затем в Красноярске, а в 1900—1903 г. г. в г. Ловиче (Варшавск. губ.), где работал на химич. фабрике. Негласн. надзор прекращен циркуляром деп. пол. от 12 марта 1903 г.

Сообщение Л. А. Кузнецова.—МЮ 1886, № 10219.—ДП III, 1897, № 346; V, 1896, № 40, ч. 2. лит. Б.—Обзор XI, 78.—Ведомость XIII, 45.—Список (поднадз.) 1889 г., 31.

Л. Василевский (Плохоцкий), «Пролетариат» перед судом. «Был.» 1906, VII, 280.

Брониславский—Гандельсман, Вацлав Иосифович,—см. В. И. Гандельсман.

Бронникова, Мария Никаноровна, казачка. Род. ок. 1870 г. В 1884 г. поступила в Читинск. повивальн. школу, которую в 1888 г. кончила. Служила повив. бабкой в Торгинск. стан. (Забайкальск. обл.). Осенью 1890 г. привлечена в Забайкальск. обл. к дознанию по делу местн. революцион. кружка Логиновского, состоявш., гл. обр., из учителей и имевшего библиотеку нелегальн. книг. Входила в кружок, бывала на собраниях и устраивала их у себя, вела переписку с Логиновским и др. членами кружка. С 3 ноября 1890 г. по авг. 1891 г. содержалась в тюрьме в Верхнеудинске. По выс. пов. от 16 дек. 1892 г., по вменении в наказание предварит. содержания под стражей, подчинена надзору на 2 г. по месту жительства.

МЮ 1890, № 10798.—Обзор, XV, 78, 157.—Участники народовольческ. движения. Сб. «Народовольцы» III, 292.

Бронштейн, Александр, рабочий вагонных мастерских Харьковск.-Азов. жел. дор. в Харькове. В первой пол. 1880-х г.г. входил в рабочий кружок в Харькове, где вели занятия пропагандисты-интеллигенты.—Затем вышел из кружка, сохраняя связи с революционерами (его знали И. Ротштейн, Д, Бекарюков, И. Веденьев, В. Перазич, называющий его одним из «образованных» рабочих харьковск. кружков). В 1888 г. находился под негласн. наблюдением. К концу 1880-х г. г. совершенно отошел от революционного движения. Впоследствии, кажется, уехал в Америку.

В. Невский. Харьковское дело Ю. Мельникова и других. Сб. «От группы Благоева к «Союзу борьбы»», 1921, 99.—В. Перазич, Ю. Д. Мельников. 1930 (Ук).

И. Веденьев. В Харьковск. револ. кружках 1882—89 г.г. «Летоп. револ.». 1923, V, 103, 104, 105.

Бронштейн, Овсей Ицкович (Евсей Исаакович), еврей, мещанин м. Ржищева (Киевск. губ.). Род. ок. 1866 г. В 1879 г. вышел из II класса Киевск реальн. уч-ща. В апр. 1882 г. уехал с партией эмигрантов-евреев в Америку, но через несколько месяцев вернулся в Киев, где готовился к экзамену на аттестат зрелости. В марте 1883 г. за ним был установлен в Киеве негласн. надзор. При обыске 27 марта 1883 г. найдены народовол. издания и напис. им сочинение «История развития социализма в России». Был привлечен к дознанию. На допросе 15 апреля т. г. показал, что сочувствует введению конституции и считает, что она может быть добыта лишь путем террора. Заключен 16 апр. в Киевск. тюрьму, освобожден ок. июня т. г. под залог в 500 р. По выс. пов. от 27 июля 1883 г., по вменении в наказание предварит. содержания под стражей, подчинен

гласн. надзору на 4 года по месту жительства—в м. Ржищево. В 1887 г. гласн. надзор заменен негласным, прекращенным в 1889 г. Остался жить в Ржищеве, где 7 ноября 1904 г. был безрезультатно обыскан. В 1905 г. сотрудничал в газете «Киевские отклики» и просил о разрешении жить в Киеве.

МЮ 1883,№ 11103.—Справ. листок.—ДП III, 1881, № 1316; 1883, №1141.—Список поднадз. 1884 г., 46; 1886; 1887 г., 44.—Хроника революц. борьбы. «Вестник Нар. Воли» I (1883), 130.

Бронштейн (он же **Бруштейн**), Соломон (Шмуль-Нухим) Абрамович, еврей, харьковск. мещанин, портной. Род. 4 октября 1863 г. в г. Константинограде (Полтавск. губ.). Учился в течение 1875 г. в народн. уч-ще в Харькове. В 1882—1889 г. г.—видный член харьковских рабочих кружков. Летом 1882 г. введен рабочим В. Соколовым в рабочий кружок, где вел занятия студент-народник А. Ф. Затурский. В 1883 г. был одним из организаторов кружка портных, с которыми занимался народник Иордан, передавший кружок народовольцу А. Макаревскому. В сред. 1880-х г.г. вошел в объединенный кружок рабочих-народников (С. Бронштейн, И. Веденьев, Соколов и др.) и рабочих-народовольцев (Рябоконь, Кондратенко и др.), который, занимая самостоятельное положение, находился в сношениях с интеллигентами-народовольцами (Мейснер, Гельруд, Денисенко и др.) и народниками группы Д. Д. Бекарюкова (с 1888 г.—с В. Перазичем, потом с.-д.), имел кассу, библиотеку, организовывал рабочие кружки в Харькове, налаживал связи с другими городами, оказывал помощь полит. ссыльным и выработал с помощью Гельруда и Бекарюкова свою программу «Опыт программы русской социально-революционной группы рабочих». В 1887 г. стоял во главе отколовшейся от кружка и принявшей название «Новое Южное Братство» группы, где вели занятия студ. Рабинович и технолог Кожевников (псевд. Абрамович). После примирения группы с основным кружком в нач. 1888 г. выбран в «центральный кружок», игравший руководящую роль. По вступлении в кружок Ю. Мельникова в 1888 г., входил в занимавшуюся у него по общеобразоват. предметам группу. С 1884 г. находился под наблюдением полиции. Арестован в Харькове 4 сент. 1889 г. и привлечен к дознанию при Харьковск. ж. у. по делу Д. Бекарюкова, Ю. Мельникова, В. Перазича и др. По выс. пов. 11 июля 1890 г. подвергнут тюремн. заключению на 8 месяц., которое отбыл в Петербургск. одиночн. тюрьме. Освобожден 11 марта 1891 г. с запрещением жить в столицах в теч. 2-х лет. Выехал в Харьков, где умер 4 мая 1892 г. в городской больнице от чахотки.

МЮ 1889, № 10847.—ДП III, 1890, № 713.—Обзор XIV, 74, 77, 131.

В. Невский. Харьковск. дело Юв. Мельникова и др. Сб. «От группы Благоева к Союзу борьбы» (1921), 99, 102, 106, 110, 113, 120.—Он же. Очерки (Ук.).—В. П. Денисенко. Харьковск. группа парт. «Нар. Воля» 85—87 г.г. Сб. «Народовольцы» II (Ук.).—Л. В. Фрейфельд. Из жизни народовольческ. организаций конца 80-х г.г.. Там же (Ук.).—В. Невский. От «Земли и Воли» (Ук.).—В. Перазич. Ю. Д. Мельников, 1930 (Ук.).—Участники народовольческ. движения. Сб. «Народовольцы» III, 292.

И. Веденьев. В харьковск. револ. кружках 1882—89 г.г. «Летоп. Револ.» 1923, V, 98, 99, 101, 106, 109.—А. Макаревский. Революц. Харьков в 1882—85 г.г. «Летоп. Револ.» 1923, V, 67, 73, 88.—В. Перазич. Ю. Мельников и Харьковск. рабоч. кружок. «Летоп. Рев.» 1923, III, 112, 115.—В Департамент полиции (документы). «Лет. Рев.» 1923, III, 190, 192.—О кружке Бекарюкова. Там же, 194.—От народничества к марксизму. Отношение нач-ка харьк. г. ж. у. в Деп. пол. «Летоп. Револ.» 1924, I, 230.—В. Галкин. Харьковск. революцион. Красн. Крест. «Пути Рев.» X. 1925, I, 38.—А. Макаревский, А. Ф. Кондратенко. «Пути Револ.» X. 1925, 140.—С. Мазуренко. От «Черн. передела» до коммунист. партии. «Пути Револ.» X. 1926, II—III (5—6), 13.—В. Перазич. О предательстве С. М. Ратина. «Кат. и Сс.», 1929, IV (53), 104, 106.

Брославский, Абель Израилевич—см. А. И. Браславский.—

Брофман—см. Брафман.

Бру[ю]ггер, Егор Егорович, сын чиновника. Род. в Тихвине 16 июля 1868 г. Окончил в 1887 г. 1-ю Петерб. гимн. и был студентом Петерб. ун-та. В конце 1880-х г. г. был знаком в Петербурге с Н. Истоминой, предоставлял ей свою квартиру для конспиративных свиданий, участвовал в сборах в пользу политических ссыльных и заключенных. Его адрес, по которому велась внутр. и заграничн. переписка петербургск. террорист. кружка Истоминой, был найден в 1890 г. при обыске у русских эмигрантов в Париже. Арестован 20 мая 1890 г. и привлечен к дознанию при Петербургск. ж. у. по делу петербургск. террористическ. группы (дело Н. Истоминой и др.). Освобожден 5 янв. 1891 г. из Дома предварит. заключения под залог в 1 тыс. руб. По выс. пов. от 22 янв. 1892 г. подвергнут одиночн. тюремн. заключен. на год, которое отбыл в Петербургск. одиночн. тюрьме. В 1928 г. преподаватель естеств. наук Волынск. ин-та народн. образования.

МЮ 1890, № 10747; 1891, № 10875.—Обзор, XIII, 71; XV, 7, 42, 117.

Л. Меньщиков, Охрана и революция, I, 390.—Л. В. Фрейфельд. Из жизни народовольческ. организац. конца 80-х г. г. Сб. «Народовольцы» II (Ук.).—Участники народовольческ. движения. Сб. «Народовольцы» III, 292.

Хроника. «С родины на родину» III (1893), 144. Н. Тютчев, Судьба Ив. Окладского. «Суд идет» 1924, № 8—10, 463 и сл.

Брудневский, Владислав Войцехович, поляк, мещанин г. Варшавы, рабочий-лакировщик. Род. ок. 1867 г. Окончил ремесл. уч-ще. Арестован в Варшаве 19 авг. 1886 г. и привлечен к дознанию при Варшавск. ж. у. по делу партии «Пролетариат» (дело Гипшера и др.), как посещавший собрания рабочих и предоставлявший свою квартиру для устройства их. При обыске обнаружены пролетариатск. издания, полученные от Гипшера. Находился в заключении по 16 окт. 1886 г. По выс. пов. от 16 марта 1888 г. выслан под гласн. надзор на 5 лет в Зап. Сибирь. Шел в 3-ей партии ссыльных 1888 г. Водворен в Акмолинске, откуда по окончании срока надзора переехал в Ташкент, а в 1906 г. в Семипалатинск. Вел там с.-д. пропаганду и был председателем рабочего союза. Выслан из Семипалатинска в 1907 г.

Сообщение Л. А. Кузнецова.—МЮ 1886, № 10219.—Обзор, XI, 79.—Ведомость XIII, 44.—Список (подназд.) 1889, 2.

Н. К-н, Материалы по истории ссылки в Степн. край, 45.

Л. Василевский (Плохоцкий), «Пролетариат» перед судом. «Был», 1906, VII, 280.

Бруевич, Дмитрий Степанович, дворянин Саратовск. губ., сын чиновника. Род. 6 июня 1866 г. в Саратове. Учился в воен. гимназии в Орле и в Павловск. воен. уч-ще в Петербурге. Подпоручик л.-гв. Гренадерского полка. В 1884 г. через Н. Слепцову и Л. Гаевского примкнул к петербургск. народовольческ. кружку. Вошел также в военно-революц. ораганизацию, вел пропаганду в кружках юнкеров Константиновск. и Николаевск. воен. уч-щ и играл в организации видную роль, примыкая вместе с Л. Гаевским, С. М. Гинзбург и др. к ее народовольческ. крылу, отколовшемуся от группы Н. Шелгунова, стремившейся к сближению с с.-д. Арестован в Петербурге 22 янв. 1887 г. и привлечен к дознанию при Петербургск. ж. у. по делу военно-революцион. организации (Д. К. Шелгунова, Маурера, М. Брагинского и др.). Содержался с 22 янв. в Петропавловск. крепости. По выс. пов. от 11 и 22 авг. 1887 г. предан суду. Приговором Петербургск. воен. окружн. суда 18 окт. 1887 г. присужден к лишению всех прав состояния, воинск. звания, чинов и дворянства и к ссылке в каторжн. работы на 6 лет и 8 мес. По выс. пов. от 15 ноября 1887 г., в виду несовершеннолетия и выраженного на суде раскаяния, это наказание заменено разжалованием в рядовые на 6 лет с правом производства в офицеры не ранее 3-х лет. Передан из Петропавловск. крепости 18 ноября 1887 г. на распоряжение Петербургск. коменданта. Зачислен в 7-ой Закаспийский стрелковый батальон, расположенный в Мерве. В 1891 г. произведен с высоч. разрешения в младшие, а в июне т. г. в старшие унтер-офицеры. Уволен в запас 5 декабря 1893 г. и подчинен по распоряжению деп. пол. от 5 марта 1894 г. негласн. надзору в Варшаве, где был корректором в редакции «Варшавского дневника». В авг. 1895 г. уехал по паспорту за границу в Льеж, где пробыл до 1898 г., изучая горное дело. Вернувшись в 1898 г. в Россию, просил директора деп. пол. о разрешении поступить на гос. службу, говоря об отказе от прежних взглядов. В 1898—1900 г.г. служил статистиком-регистратором в Статистич. отд. СПБ. губ. земск. управы. Кончил жизнь самоубийством в 1902 г.

Сообщение Е. С. Бруевич.—МЮ 1886, № 10319 ДП III, 1889, № 1045; 1892, № 139; 1894 №130; 1885, № 6121, № 6365, ч. 2.—Список 1884—1887 г.г., л. 79.—Обзоры: XI, 52; XII, 58, 113; XIII, 17.—Бурцев. За сто лет II, 130.—Хроника, 322.

Процесс 21-го, 48.—С. А. Никонов. Жизнь студенчества и революцион. работа конца 80-х г.г. Сб. «А-др Ильич Ульянов и дело I марта 87», 158.—М. А. Брагинский. Из воспоминаний о военно-революцион. организации. Сб. «Народовольцы» II (Ук.)—Н. Л. Сергиевский. Партия русских с.-демократов, 152.—В. Невский. От «Земли и Воли» (Ук.).—М. И. Дрей. К делу С. М. Гинзбург. Сб. «Нар. Воля» перед царским судом», II (Ук.).—Участники народовольч. движения. Сб. «Народовольцы» III, 292.

Обвинит. акт по делу С. Гинзбург. «Соц. Демократ» IV(1892), отд. II, стр. 50, 51.—В. Невский. Группа «Освобождение Труда» в 1883—1894 г.г. «Ист.-Рев. Сборник» II (Ук.).—А. Макаревский. Политическ. ссылка 1888 г. «Пути Револ.—Х. 1926, II—III (5—6)».—С. Никонов, Из воспом. об А. И. Ульянове. «Пролет. Револ.» 1929, II—III (85—86), 182.

Брук, Авраам Янкелевич (Яковлевич), еврей из мещан. Род. в 1866 г. В 1884 г. студент I курса медицинск. ф-та Киевск. ун-та. За участие в студенч. беспорядках, происходивших 8 сент. 1884 г. во время празднования юбилея ун-та, исключен из ун-та без права поступления в какое-либо высш. учебн. заведение в течение 3-х лет. По распоряжению деп. пол. от 8 февр. 1885 г. подчинен негласн. надзору. По распоряжению киевск. ген. губ-ра от янв. 1885 г. ему было запрещено жить в Киеве, Киевск. у. и Остерск. у., Черниговск. губ. В 1889 г. студент Венского ун-та. Окончил медицинск. образование в 1891 г. В 1889—1891 г. г. жил под негласным надзором в Чернигове. В 1896 г.—вольнопрактик. врач в м. Почеп (Мглинск. у., Черниг. губ.).—В 1900-х г. г. —врач в Гомеле (Могилевск. губ.). В 1908 г.—директор глазн. лечебницы там же.

ДП III, 1884, № 695, ч. 2; 1890, № 74, ч. 1; V, 1889, № 5610 и № 5379.—Медиц. список.

Брусиков, Дмитрий Иванович, мещанин, студент Харьковск. ун-та. В 1882 г. участвовал в студенч. беспорядках и в подаче коллект. протеста против действий попечителя Харьковск. учебн. окр. Уволен 19 марта 1882 г. из ун-та с правом поступления в др. высш. учебн. заведения. Подчинен негласн. надзору, продолжавшемуся и в 1889 г. Жил в т.г. в Харькове.

ДП III, 1881, № 574; 1890, № 74, ч. 57.

Бруснев, Михаил Иванович, участник студенч. движения вт. пол. 1880-х г.г.

См. «Словарь соц.-демократов».

Брусиловский, Савелий Миронович (Меерович), еврей, купеч. сын из г. Александрова (Херсонск. губ.). Род. в 1863 г. Ученик Кременчугск. реальн. уч-ща. В нач. 1880-х г. г. входил в Кременчуге в еврейск. революцион. кружок (Наум Коган и др). В его квартире в Кременчуге члены кружка Я. Спиваковский, Х. Ярославский и Л. Хазанович гектографировали революцион. прокламации. В марте 1882 г. обыскан в Александрийск. у. (Херсонск. губ.), куда временно выехал. Обыск в его квартире в Кременчуге 23 марта т. г. обнаружил следы гектографирования и оттиск прокламации. С 24 марта содержался в Кременчугск. тюрьме; привлечен к дознанию по делу кружка. По выс. пов. от 19 авг. 1882 г., по вменении в наказание предварит. содержания под стражей подчинен гласн. надзору на 3 года по месту родины в г. Новогеоргиевске (Херсонск. губ.).

Справка (С. Брусиловский).—Справоч. листок.—МЮ 1882, № 9184.—ДП V, 1886, № 7014.—Список, 1884, 109.—Обзор III, 60; IV, 88.

Н. Бухбиндер. История еврейск. рабочего движения в России, 48.—Участники народовольческ. движения. Сб. «Народовольцы» III, 292.

Н. Бухбиндер. Еврейск. революц. кружки 80-х и нач. 90-х г.г. «Еврейск. летопись», Сб. I, 55.

Брыкин, Иван Васильевич, сын есаула Донск. казачьего войска. Род. ок. 1863 г. в Новочеркасске. Учился в Новочеркасск. гимназии. Студент юридическ. ф-та Петербургск. ун-та. В 1885—1886 г.г. входил в Петербурге в кружок «Донцов и кубанцев»; по агентурн. сведениям был кассиром донск. землячества, находился в сношениях с политическ. неблагонадежн. лицами (Вележинский, Абрамович и др.) и присутствовал 10 ноября 1885 г. на подозрит. сходке «Донцов» в квар-

тире его брата Семена. В апр. 1886 г. выслан из Петербурга на родину в связи с делом его брата Семена. В конце 1890-х г.г. — секретарь Таганрогск. окр. суда. В 1910 г.—колл. советник, суд. следователь в Таганроге.

ДП III, 1885, № 457 и № 1112.—Адрес-календарь на 1896, 1898 и 1910 г.г.

Брыкин, Павел Васильевич, сын есаула Донского казач. войска, брат Ив. и Сем. Брыкиных. Род. в 1869 г. Будучи в VIII классе Новочеркасск. гимназии, подчинен по распоряжению деп. пол. от 21 марта 1887 г. негласн. надзору в связи с перлюстрацией его писем к брату Семену. В конце 1880-х—нач. 1890-х г.г. был студентом медицинск. ф-та Харьковск. ун-та. В Новочеркасске, куда приезжал на каникулы, имел большое знакомство среди неблагонадежн. молодежи. Оконч. медицинск. образование в 1893 г. и поступил на земск. службу врачем в Клинск. у. (Московск. губ.). По распоряжению деп. пол. от 18 ноября 1893 г. негласн. надзор за ним был прекращен. В 1896—1901 г.—земск. врач. в слоб. Екатериновке (Донск. обл.). В 1908 г.—заводск. врач в г. Таганроге.

ДП III, 1887, № 825; 1890, № 74, ч. 29.—Медиц. список.

Брыкин, Семен Васильевич, сын есаула Донского казач. войска, брат Ив. и Павла Брыкиных. Род. ок. 1865 г. Окончил Новочеркасск. гимназию. Студент-естественник Петербургск. ун-та. В 1885—1886 г.г. был деятельным членом кружка «Донцов и Кубанцев» в Петербурге; вел подозрит. переписку и знакомство с неблагонадежн. лицами (И. Гессель, Вележинский, Шумкова); находился под негласным наблюдением; 10 ноября 1885 г. в его квартире происходила подозрит. сходка «Донцов». Обыскан в Петербурге в ночь на 27 февр. 1886 г. и помещен в Дом предварит. заключения. В т. г. освобожден и выслан из Петербурга. В 1887 г. поступил в Харьковск. ун-т (из Киевского.), откуда был уволен за участие в студенч. беспорядках, происходивших 4 дек. 1887 г., и выслан по распоряжению Харьковск. губ-ра из Харьковск. губ. Выехал 5 дек. т. г. в Ростов н/Д.

ДП III, 1885, № 457 и № 1112; 1887, № 662, ч. 2.

Хроника револ. борьбы. «Лист. Нар. Воли» III (1886) (Литература партии «Народн. Воли». Ук.).—Хроника. «Вестник Нар. Воли» V (1886), 148 (ошибочно Бранаин).—Хроника борьбы с самодержавием. «Свободн. Россия» I (1889), 61.—Р. М. К а н т о р. Ликвидация народовольческих организаций на юге в 1886 г. «Пути Революц.» X, 1926, IV (7), 54.

Брылинский, Блажей (Блазий) Иосифович (Осипович), поляк, мещанин. Род. в Варшаве ок. 1836 г. Учился в Варшавск. ремесл. школе. В 1881 г. слесарный подмастерье Привислинск. ж. д. Обыскан и арестован в Варшаве в ночь на 3 апр. 1881 г. и привлечен к дознанию при Варшавск. ж. у. по делу о соц. револ. пропаганде в Варшаве (дело Балицкого, Сосновского и др.). Входил в Варшавск. гмину, на одной из сходок которой в янв. 1881 г. был избран членом «Рабочего охранительного совета»; получал от Сосновского и Балицкого нелегальную литературу и передавал ее представителям кружков. Освобожден 23 апр. т. г. под особый надзор. По выс. пов. от 13 янв. 1882 г. подлежал тюремн. заключению на 4 мес. с подчинением затем гласн. надзору на год. Умер 5 мая 1882 г. во времен. отделении Варшавск. главн. уголовн. тюрьмы.

Справка (Б. Б р ы л и н с к и й). — МЮ 1881, № 8125—8126.—Доклады, 1882, I, 43—125.—ДП III, 1881, № 218; V, № 1235, ч. I.—Алфавит обзора I, 7.—Обзор, III, 97.

Брыль, Эдуард Михайлович, поляк, мещанин г. Коло (Калишск. губ.), портной. Род. в 1864 г. В 1884 г. участвовал в Лодзинск. рабочем кружке и был привлечен к дознанию по делу партии «Пролетариат». В 1885 г. подчинен по распоряжению деп. пол. негласн. надзору. Жил в Варшавск. губ., откуда ок. 1887 г. переехал в Лодзь. Негласн. надзор за ним был прекращен в 1890-х г. г.

ДП III, 1885, № 1123; 1887, № 2, ч. I.—Справочн. листок.—Обзор, VIII, 55.

Бублевич, отст. фельдфебель, весовщик Екатерининск. жел. дор. в Екатеринославе. В нач. 1880-х г. г., будучи на военн. службе, входил в военн. народовольческ. кружок в Екатеринославе. В сред. 1880-х г. г.—член народовольческ. кружка железнодорожн. рабочих, организованного в Екатеринославе А. Карпенко и В. Кудряшевым; у него была конспиративная квартира, где происходили собрания кружка; посредничал в получении и отправке нелегальн. литературы. Арестован не был. Умер в 1912 г.

Г. Н[о в о п о л и]н. Из жизни рабочих народовольческ. кружков. «Кат. и Сс.» 1929, VIII—IX (57—58), 207, 212, 213.

Бубнов, Владимир Александрович, дворянин. Род. ок. 1858 г. в Кронштадте. Не окончил курса военн. уч-ща. В 1878—1880 г.г. служил вольноопределяющимся и гардемарином в 3-м и 5-м экипажах Балтийск. флота. В 1882 г.—мичман 1-го Черноморск. флотск. экипажа. В 1882 г. (с августа) вошел в морск. народовольческ. кружок в Николаеве, организованный И. П. Ювачевым; осенью т.г. выбран представителем морск. кружка для сношений с армейск. кружком М. Ю. Ашенбреннера; ездил в т. г. вместе с Главацким в Петербург и Кронштадт для связей с местн. кружками. Арестован в Николаеве; содержался под стражей с 23 авг. по 7 дек. 1883 г. Привлечен к дознанию по делу о воен. кружках в Одессе и Николаеве, веденному ген.-м. Середою (дело Б. Крайского, Д. Чижевского и др.). Приказом от 23 сент. 1883 г. уволен от службы. С 22 сент. 1883 г. содержался в Петропавловск. крепости, откуда 15 окт. т. г. переведен в Дом предв. заключения. На допросах выразил раскаяние и дал показания о деятельности кружка. Изобличен в принадлежности к революц. кружку, «куда был вовлечен по легкомыслию» и «в котором активн. участия на принимал». Был свидетелем со стороны обвинения на процессе «14-ти» в 1884 году. По выс. пов. от 30 июля 1884 года, по вменении в наказание предварит. содержания под стражей, подчинен гласн. надзору на 3 года в избранном месте жительства—г. Одессе. В апр. 1885 г. ходатайствовал о разрешении служить на компансйск. или частн. судах Черноморск. флота, но получил отказ. По окончании 30 ию-

ля 1887 г. срока гласн. надзора подчинен негласному с лишением права жить в столицах и в Петербургск. губ. В 1887 г. выезжал в Лондон по поручению Росс. Об-ва транспортирования и страхования кладей. В 1894 г., проживая в Одессе, ходатайствовал о разрешении въезда в столицы, что и было удовлетворено в виду безупречного поведения. Тогда же освобожден от негласн. надзора.

МЮ 1884, №№ 10897—10898.—Справ. листок.—ДП III, 1884, № 5288, лит. Б, т. I; III, 1889, № 191; 1890, № 74, ч. 40.—Список 1879—1884 г.г., л.л. 86 об., 88.—Обзоры VI, 84; IX, 131.—Список поднадзор. 1887 г., 61.—Бурцев. За сто лет, II, 115.—Словарь Граната, т. 40, стр. 15 (Автобиография М. Ю. Ашенбреннера).

В. Богучарский, Из истории полит. борьбы (Ук.).—М. Ю. Ашенбреннер, Военная организация «Нар. Воли» (Ук.).—Н. С. Тютчев, Револ. движение 70-80-х г.г., 148.—В. Селиванов, Моряки-народовольцы, 93, 107, 109, 110, 131, 132, 134.—Участники народовольческ. движения. Сб. «Народовольцы. III, 292.

Хроника арестов. «Листок «Нар. Воли» II (1883) (Литература парт. «Нар. Воля». Ук.).—Хроника. «Вестн. Нар. Воли» II (1884), 166.—Обвинит. акт по делу о дворянке В. Филипповой. Там же, IV (1885), ч. II, 142, 149.—Моряки—народовольцы. «Красн. Флот» 1922, I, 98.—И. Ювачев. Из воспоминания старого моряка. «Морск. Сборн.» 1927, X, 83—85.

Бубнов, Иван Михайлович (он же Никол. Влад. Бойко) — фамилия, под которою арестован 27 апр. 1879 г. в Кишиневе Фед. Яковл. Гавриленко (см).

МЮ 1879, № 7716.

Бубнов, Леонид Львович, дворянин Петербургск. губ., сын ген.-майора. Род. 10 февр. 1857 г. в Кронштадте. Кончил 1-ую Петербургскую воен. гимназию и в 1877 г. Михайловск.

Л. Л. Бубнов.

С фотогр. 1882 г.
Из собр. Музея «Каторга и Ссылка».

артиллерийск. уч-ще в Петербурге. Участвовал в русско-турецк. войне 1877—78 г.г. В 1880 г.—шт.-капитан Кронштадтск. крепостн. артиллерии. В 1881—1882 г. г. принадлежал к двум воен. народовольческ. кружкам: кронштадск. крепостн. артиллерии, куда был введен В. Папиным, и к петербургск. сборному; присутствовал на нескольких сходках и делал денежные взносы, а в 10-х числах марта 1881 г. хранил у себя короткое время два разрывных снаряда, которые получил от А. В. Буцевича и вернул ему же. Был близок с Сухановым. Обыскан и арестован в Пятигорске 19 июня 1884 г. и привлечен к дознанию при Петербургск. ж. у. по делу о народовольческ. кружках среди морск. офицеров, лиц военн. ведомства и воспитанников специальн. учебн. заведений (дело Вл. Дружинина и др.). С 26 июня 1884 г. содержался в Петропавловск. крепости, откуда был переведен в Дом предв. заключения 5 июля т. г. В авг. 1885 г. уволен от службы. По выс. пов. от 17 июля 1885 г. выслан под гласн. надзор в Вост. Сибирь на 5 лет. Осенью 1885 г. находился в Пугачевск. башне Бутырск. тюрьмы в Москве, откуда был тогда же отправлен в Сибирь. Поселен сначала в с. Новоселовском (Минусинск. окр., Енисейск. губ.), затем в с. Тесинском (того же округа), а с марта 1887 г. в г. Минусинске. В 1890 г. отказался дать подписку в том, что не будет участвовать в денежн. сборах в пользу других ссыльных. По окончании 17 июля 1890 г. срока гласн. надзора, подчинен негласному с запрещением жить в столицах и Петербургск. губ.; в том же году разрешено временное пребывание в Петербурге. В нач. 1890-х г. г. жил в Нижнем Новгороде, где, по агент. сведениям от дек. 1892 г., в его квартире происходили сходки неблагонадежн. лиц. Ок. июля 1894 г. уехал заграницу, откуда вернулся в июле 1899 г.; за его возвращением по циркуляру деп. пол. от 14 июля 1894 г. установлено наблюдение. Учился в Льежском ун-те и в Высшей электротехнич. школе в Париже, которую кончил. Принимал деятельное участие в жизни русской колонии в Льеже, библиотека и читальня которой помещались в его квартире. Посещал социалистич. митинги, участвовал в протесте льежск. студентов против министра нар. образов. Ван-дер-Иеребома. В 1900 г. получил разрешение жить в Петербурге, где служил на электротехнич. заводах. Впоследствии заведывал портовой электротехнич. станцией в Кронштадте. В 1914—15 г. г. жил. в Петербурге где умер 30 апр. 1915 г.

Сообщение В. Л. Бубновой.—МЮ 1884, № 10999.—Справ. листок.—ДП V, 1884, № 5253, 2; 1885, № 5983; III 1890, № 326; 1894, № 490.—Список 1884—1887 г.г., л.л. 15 об., 17.—Обзоры, VIII 63, 95; X, 115.—Список поднадз., 1887 г., 36; 1888 г., 30; 1889 г. 25.—Весь Петроград на 1915 год.—Словарь Граната, т. 40, стр. 38 (Автобиография О. К. Булановой-Трубниковой).

В. Богучарский. Из истории политич. борьбы (Ук.).—М. Ю. Ашенбреннер. Военн. организация «Нар. Воли» (Ук.).—Н. С. Тютчев. Революцион. движения 70—80-х г.г., 147.—О. Буланова-Трубникова. Три поколения. М.-Лгр. 1928.—И. Белоконский. Дань времени, 284.—Участники народовольческ. движения. Сб. «Народовольцы». III (1931), 292.

В. О-ч [Онуфрович], В места отдаленные. «Мин. Годы» 1908, VIII, 287, 298.—О. Буланова-Трубникова, Сгранички воспоминаний. «Был.» XXIV (1924), 88, 92, 93.

Бубнов, Никита Никитич (Николай Николаевич?), пот. поч. гражданин. Род. ок. 1864 г. Учился во 2-ой Киевск. гимназии. В 1884 г., будучи студентом 2-го курса физ.-мат. фак-та Киевск. ун-та, привлечен к дознанию по делу о студенческ. беспорядках во время празднования юбилея Киевск. ун-та 8 сент. 1884 г. Уволен из ун-та на год с правом немедленно поступить в друг. учебн. заведение вне Киева.

ДП III, 1884, № 95, ч. 2 и № 888.

Бубновский, Осип. студент Ново-Александрийск. сельско-хозяйст. ин-та. Арестован за участие в студенческ. беспорядках, происходивших 21—22 апреля 1881 г. Содержался в течение месяца под стражей, затем был подчинен негласн. надзору.

Справка (Н. Степанов).

Бугаев, Владимир, студент Петербургск. ун-та. Арестован в Петербурге 10 ноября 1882 г. за участие в студенч. беспорядках.

ДП III 1883, №1346, ч. 1—2.

Бугайский, Станислав Павлович, поляк, мещанин пос. Згержа (Петроковск. губ.) (по другим сведениям, из крестьян Скерневицкого у., Варшавск. губ.). Род. в 1863 г. в пос. Жирардове (Варшавск. губ.), в семье рабочего. 9-ти лет поступил в фабричн. школу, 12-ти—

С. П. Бугайский.

С фотогр. 1884 г.
Из собр. Музея «Каторга и Ссылка».

на фабрику учеником; позже работал ткачем на фабриках в пос. Згерже (Петроковск. губ.) (в 1884 г.—на суконной фабрике Герста). В 1882—1883 г. г. вошел в парт. «Пролетариат» (кличка «Юноша»); вел пропаганду; участвовал в пролетариатск. кружках в Згерже. Покушался в Згерже 14 марта 1884 г. по поручению партии на убийство доносчика И. Сиремского; тогда же задержан и привлечен к дознанию при Варшавск. ж. у. Около года находился в Петроковск. тюрьме, затем переведен в X-й павильон Варшавск. цитадели. Судился с 11(23 н. с.) ноября 1885 г. Варшавск. военно-окр. судом по делу 29-ти пролетариатцев. Обвинялся в покушении на убийство по подговору К. Томашевского. Приговором 8 (20 н. с.) дек. 1885 г., вошедшим в законную силу 14 янв. 1886 г., присужден к лишению всех прав состояния и к каторжным работам на 8 лет., сокращенным по конфирмации до 6 л. 8 мес. Каторгу отбывал сначала в Харьковском централе «Печенеги». В 1887 г. отправлен на о. Сахалин и в 1888 г. помещен в тюрьму Александровск. окр. В том же году избит «плетьми до потери сознания» за то, что не отозвался при перекличке на неверно названную фамилию. По выс. указу от 17 апр. 1891 г. освобожден в мае 1891 г. от каторжн. работ с оставлением на поселении на Сахалине. Жил в сел. Ново-Михайловском, занимаясь земледелием. По постановлениям Особ. совещания от 12 мая 1895 г. и от 13 сент. 1896 г. к нему были применены манифесты 14 ноября 1894 г. и 1896 г., в силу которых он с 11 мая 1895 г. был перечислен в крестьяне, а в 1896 г. получил право приписаться к мещанск. об-ву в Сибири. Остался на Сахалине (временно уезжал с острова в 1905 г.), где живет и в настоящее время в пос. Михайловском близ г. Александровска. Член Общ-ва политкаторжн.

МЮ 1884, № 10823; 1887, № 10003.—Справ. листок. —ДП V, 1885, № 6012-а, ч. 14; 1896, № 40, ч. 2. Лит. А:—Обзоры VIII, 53; X 109; XI, 82, 84.—Хроника, 271.—Бурцев. За сто лет. II, 125.—Политическ. каторга и ссылка, 69.

Варшавский процесс 29-ти [1886] 44, 55, 59, 88—92, 141, 157.—Миролюбов [И. П. Ювачев]. Восемь лет на Сахалине. 246, 248 (В книге «Б-ский»).—Очерки по истории социалист. движения в русск. Польше, 44. 54, 63.—Л. Мазовецкий. Процесс «Пролетариата», 8 и сл.—И. Маньковский. У подножия виселицы, 17.—В. Спасович. Семь судебн. речей по политич. делам. 110, 159.—Ф. Кон, «Пролетариат». 1885—1930. М., 1931, стр. 35, 56—57.—Его же, Суд над партией «Пролетариат», М.-Лгр., 1931, стр. 67.—Шлиссельбуржец Янович», 24—25.

Хроника борьбы с самодержавием. «Своб. Россия» I (1889), 64.—Хроника. «С родины на родину» I (1893), 8. —Хроника правительств. гонений. «Революц. Россия» 1905, № 73, 28.—Л. Василевский (Плохоцкий), «Пролетариат» перед судом. «Был.» 1906, VII, 258, 260, 277, 279.—М. Тригони, После Шлиссельбурга. «Был.» 1906, IX, 52, 56.—Р. Арский, Из истории соц.-револ. партии «Пролетариат». «Красн. летопись», 1923, VIII, 61, 67—71, 74.—Г. В. Гостькевич. Записки пролетариатца. «Кат. и Сс.» 1926, VI (27), 149.—Е. Д. Никитина, Список госуд. преступников на о. Сахалине «Кат. и Сс.». VI (27), 178.—Г. Лурье, Журнал безвременья. «Кат. и Сс.» 1931, VI (79), 149, 150.

Будашева, акушерка. Арестована в нач. дек. 1890 г. в Костроме по делу Сабунаева.

МЮ 1890, №№ 10744—10749.

Будзенко [Гудзенко?], Федор, слесарь, заводский рабочий в Ростове н/Д. В нач. 1880-х г.г. входил в рабоч. народовольч. кружок в Ростове н/Д, одним из руководителей которого был Иос. Вейнберг. Арестован вместе с И. Вейнбергом в 1884 г.; месяца через два освобожден.

П. К. Пешкеров. Пропаганда народовольцев среди рабочих в Ростове н/Д в 1882—1884 г.г. Сб. «Народовольцы» I, 126—127.—А. Бах, Записки народовольца, 127.—Хроника революц. борьбы. «Нар. Воля» XI—XII (1885) (Литература партии «Нар. Воля»—Ук.).—Г. Н[овополи]н, Из жизни рабоч. народовольч. кружков. «Кат. и Сс.» 1929. VIII—IX (57—58), 204, 205.

Будзинская (по мужу Поначевная), Эмилия, жена Мих. Иос. Поначевного, учительница. С 1880 г. жила в г. Темрюке (Кубанск. обл.), давая уроки. Летом 1885 г. в ее общей с Над. Анисимовой квартире происходила вечеринка, на которой читались революцион. издания. Арестована в Темрюке в конце 1885 г. В 1886 г. привлекалась к дознанию по делу о распространении запрещен. книг в Кубанск. обл.

МЮ 1892, № 10485.—ДП III, 1889, № 812.

Хроника революц. борьбы. «Листок Нар. Воли» III (1886) (Литература парт. «Нар. Воля». Ук.).

Будзинский, Владимир Адольфович, сын губ. секретаря, отст. полиц. пристава. Род. 13 июля 1865 г. в ст. Засовской (Кубанск. обл.). По окончании Кубанск. войск. гимназии в Екатеринодаре поступил в 1885 г. на медиц. фак-т Киевск. ун-та. Летом (в авг.) 1885 г. в Темрюке участвовал в качестве руководителя на собраниях, происходивших на квартире Эм. Будзинской и Над. Анисимовой, где читались революцион. издания; был близко знаком с Иннок. Концевичем. В мае 1886 г. безрезультатно обыскан в Киеве в связи с этим делом и обнаружением его письма у привлеч. к дознанию по делу о тайн. (благоевск.) типографии в Петербурге студента П. Буткова. Привлечен в 1886 г. к дознанию при Киевск. ж. у. по обвинению в политич. неблагонадежности; во время дознания находился под особ. надзором. Уволен из ун-та и по распоряжению киевск. ген. губ-ра от 4 мая 1887 г. выслан из Киева. На допросах дал откровен. показания и выразил раскаяние. Постановлением Особ. совещания от 6 июня 1887 г. подчинен гласн. надзору на три года в месте жительства его родителей с воспрещением проживать в местностях, объявленных на положении усилен. охраны. Жил сначала в Темрюке (Кубанск. обл.), затем с разрешения м-ра внутр. дел в с. Хорошках (Лубенск. у., Полтавск. губ.), где отец его управлял имением. В дек. 1888 г. ходатайствовал перед полтавск. губ-ром о смягчении участи. По постановлен. Особ. совещания от 10 февр. 1889 г. освобожден от гласн. надзора с подчинением негласн., прекращенному по распоряжению деп. пол. от 26 марта 1892 г. (циркуляр 19 июля 1892 г.). Выехал в июне 1889 г. в г. Ейск (Кубанск. обл.), где жил при матери. В 1890 г. поступил в Харьковск. ун-т, который окончил со званием лекаря в 1894 г. В 1895 г.—сверхштатный ординатор при терапевтическ. клинике Харьковск. ун-та. В 1900 г. г.—вольнопрактикующ. врач-психиатр в Харькове.

МЮ 1892, № 10585.—ДП III 1889, № 812; 1890, №74, ч.ч. 19 и 48; V 1886, № 7013.—Ведомость XI, 10—11; XII, 12.—Список поднадз. 1888 г., 73; 1889 г., 59.—Медиц. список.

Будзинский, Станислав Петрович, поляк, мещанин г. Згержа (Петроковск. губ.) Род. ок. 1841 г. Неграмотный. По ремеслу ткач, рабочий на суконн. фабрике в Згерже. С 1883 г. входил в рабочий кружок «Пролетариата» в Згерже (кличка «доктор»); был ближайшим помощником пропагандиста Фр. Мартынского; хранил нелегальную литературу; знал о террористич. предприятиях кружка (подготовка убийства Ф. Гельшера и И. Сиремского). Арестован в Згерже; находился под стражей с 29 окт. 1886 г. и привлеч. к дознанию при Варшавск. ж. у. по делу Цобеля, Кочмарека, Мартынского и друг.; дал откровенные показания, благодаря которым привлечен Юл. Гипшер. По выс. пов. от 10 февр. 1888 г. выслан под гласн. надзор на четыре года в Восточн. Сибирь, с воспрещением по окончании ссылки жить в пределах Варшавск. ген.-губ-ства и в местностях, находящихся на положении усиленн. охраны. Отправлен из Варшавы в июне 1888 г. Был поселен в г. Туруханске (Енисейск. губ.); в 1889 г. находился в с. Шуше (Минусинск. окр., Енисейской губ.). По отзыву политич. ссыльного Ю. Д. Тиличеева в 1889 г.—«раскаявшийся предатель». Позже жил в Енисейск. губ. под негласн. надзором, прекращенным по циркуляру деп. полиции от 12 марта 1903 г.

Сообщение Л. А. Кузнецова.—МЮ 1887, № 10003.—ДП III, 1890, № 80; 1894, № 490.—Ведомость XII, 46; XIII, 42.—Обзор XI, 82.—Список поднадз. 1889 г., ст. 30.

Хроника революц. борьбы. «Вестн. Нар. Воли» IV (1885), 229. Р. Арский, Из истории соц.-революц. партии «Пролетариат», «Красн. Летоп.» 1923, VIII, 76.—А. Макаревский, Политическ. ссылка 1888 г. «Пути Револ.» Х., 1926, II—III (5—6), 136.

Будилов, Михаил Иванович, студент Петербургск. ун-та. Арестован в Петербурге 10 ноября 1882 г. за участие в студенч. беспорядках и по приговору университетск. суда уволен из ун-та.

ДП III, 1883, № 1346, ч.1—2.

Будкевич, Вацлав Иосифович, дворянин Слуцк. у. (Минск. губ.) Род. ок. 1862 г. Учился в Слуцк. гимназии. В 1881 г. поступил в Киевск. ун-т. Арестован за участие в студенческ. беспорядках, происходивших 8 сент. 1884 г. во время празднования юбилея ун-та; обвинялся в оскорблении чинов полиции при исполнении ими служебн. обязанностей, но по определению Киевск. окр. суда дело о нем было прекращено. Оставлен под стражей в порядке положения об охране. По постановл. Особ. совещания от 10 марта 1885 г. подчинен гласн. надзору на два года вне местностей, находящихся на положении усиленной охраны; отбывал надзор с 27 марта т. г. в Люблинск. губ.

ДП III, 1889, № 1361.—Список поднадз. 1887 г., 50.

Будная, Анна Федоровна—фамилия по мужу А. Ф. Метлицкой (см.).

ДП III, 1889, № 540.

Будный, Иван, студент Харьковск. Технологическ. ин-та. Исключен из ин-та за участие в студенч. беспорядках, происходивших в нач. дек. 1887 г., подчинен негласн. надзору, прекращенному в нач. 1888 г., когда он снова поступил в ин-т.

ДП III, 1887, № 662, ч. 2.

Будный, Петр Иванович, сын крестьянина Подольск. губ. Род. ок. 1864 г. В 1882 г.—воспитанник Каменец-Подольск. дух. сем-рии. В нач. 1880-х г. г. входил в организованный Г. Ф. Львовичем революцион. кружок подольск. семинаристов «Подольск. дружина»; бывал на сходках, читал и передавал другим революцион. издания. В апр. 1882 г. привлечен в числе 15-ти человек к дознанию при Подоль-

ском ж. у. по делу кружка; арестован не был, но во время производства дознания подчинен особ. надзору. В показаниях, которые он дал семинарск. нач-ву и от которых при формальн. дознании отказался, «чистосердечно во всем сознался», рассказав о деятельности кружка, и назвал как главных, так и рядовых членов. По выс. пов. от 16 февр. 1883 г. подчинен гласн. надзору на два года в Подольск. губ. С 16 февр. 1885 г. по окончании гласн. надзора подчинен негласному, от которого освобожден по распоряжению деп. пол. от 17 ноября 1896 г. (циркуляр 30 сент. 1897 г.). В 1889—1896 г.г.— чиновник Казенной Палаты в Каменец-Подольске; в 1910 г.—тит. советник, чиновник особ. поручений Киевск. казенной палаты.

МЮ 1882, № 9302.—Справ. листок.—ДП III, 1884 г., № 1148; 1890, № 74, ч. 49.—Обзор VI, 109.—Список поднадз., 1884 г., 68.—Адрес-календарь на 1910 г.

Т. Титлинов, Молодежь и революция, 37.

Будревич, Осип Францевич, крестьянин Налибокск. вол. (Ошмянск. у., Виленск. губ.). В нач. 1880-х г. г. рабочий на железн. заводе кн. Витгенштейн, в том же уезде. В апр. 1881 г. при приведении в исполнение решения Сморгонск. съезда миров. судей о выселении с земельн. участков рабочих, вместе с другими оказал сопротивление властям. Предан суду и Виленск. палатою гражд. и угол. суда 13 окт. 1881 г. признан виновным в сопротивлении с насилием властям и подвергнут аресту при полиции в течение трех дней.

ДП V, 1882, № 2430.

Будрин, Максимилиан Александрович, сын священника. Род. ок. 1886 г. в Оренбургск. губ. Окончил в 1886 г. Троицк. гимназию и поступил в Петербургск. ун-т. За знакомство с курсисткою Доманевской и за участие в сходке, устроенной М. Югилевич 4 янв. 1887 г. в квартире миров. судьи Беляева, исключен из ун-та без права поступления в друг. выс. учебн. заведения и подчинен негласн. надзору. Жил в Троицке, занимаясь адвокатурой. Неглас. надзор прекращен по циркуляру деп. пол. от 3 марта 1894 г.

ДП III, 1887, № 847.

Бужинский, Федор Павлович, дворянин. Род. ок. 1849 г. Обучался в таксаторск. классах. Младший землемер 2-го разряда. В 1883 г. привлекался к дознанию по делу организованного В. К. Чайковским и С. К. Шарым в г. Гадяче (Полтавск. губ.) народовольческ. кружка, на сходках которого он бывал. Во время производства дознания был освидетельствован в состоянии умственных способностей и по определению Полтавск. окружн. суда от 4 июня 1883 г. признан психически больным. По соглашению м-ров вн. дел и юст. (до 27 окт. 1884 г.), дело о нем прекращено.

Справка (К о р н и ч е н к о).—МЮ 1883, № 11048.—Справ. листок.—Обзор VI, 53, 91.

Бужовский, Василий Дементьевич, сын губ. секретаря. Род. ок. 1856 г. Окончил технич. железнодорожн. уч-ще. По ремеслу слесарь. В нач. 1880-х г. г. был введен Вас. Волковым в одесск. рабочий кружок Н. Геккера. В 1881 г. привлечен к веденному Стрельниковым дознанию о революцион. кружках в Одессе и Херсоне (дело М. Дрея, С. Мейера и друг.). Содержался под стражей с 23 сент. по 4 ноября 1881 г.; затем освобожден под особ. надзор. На допросах признал свою принадлежность к кружку Н. Геккера. По выс. пов. от 6 окт. 1882 г. подчинен гласн. надзору на год, по месту жительства—в Одессе. С 8 окт. 1883 г. за прекращением гласн. надзора подчинен в Одессе негласному, прекращенному по ходатайству нач-ка Одесск. ж. у. согласно циркуляру деп. пол. от 7 мая 1885 г.

МЮ 1882, № 9250.—Справ. листок.—ДП V, 1882, № 3434, ч. ч. I и II.—Обзоры: II, 49, 58; V, 49.

Бузескул, Сергей, студент Харьковск. ветерин. ин-та. Исключен из ин-та за участие в студенч. беспорядках, происходивших в нач. декабря 1887 г., и выслан из Харькова. В нач. 1888 г. разрешено вернуться в Харьков под поручительство родителей за его поведение.

ДП III 1887, № 662, ч. 2.

Бузня. В нач. 1880-х г.г. —воспитанник Каменец-Подольск. дух. сем-рии. Его фамилия значилась под рубрикой «семинаристы верные» в списке, отобранном при аресте у привлеченн. к дознанию в Каменец-Подольске в конце 1881 г. Николая Гладыша. Был допрошен по делу последнего.

В. Титлинов, Молодежь и революция, 33.

Бузня, Александр Николаевич, дворянин Бессарабск. губ., сын чиновника. Род. ок. 1860 г. Учился в Кишиневск. и Каменец-Подольск. гимназиях, где в 1880 г. числился в VII классе. Арестован 23 марта 1880 г., привлечен к дознанию по делу о распространении революц. прокламаций (дело Пшибысова); обвинялся в переписывании прокламаций, распространенных Пшибысовым в Каменец-Подольске. Предан суду и Киевск. военно-окружн. судом 19 авг. 1880 г. приговорен к лишен. всех прав. состоян. и к ссылке на житье в Иркутск. губ., но по ходатайству суда при конфирмации 27 авг. приговора Киевск. ген.-губ-ром наказание заменено месячным тюремным заключением. По распоряжению деп. пол. от 27 июля 1883 г. подчинен негласн. надзору по подозрению в принадлежности к подольск. группе парт. «Нар. Воля».

Справка (А. Б у з н я).—ДП V, 1883, № 4159.—Хроника, 131, 132.—Из залы военно-окружн. суда. «Киевлянин» 1880, № 187.

Бузунова (по мужу Д а х н о), Мария Ивановна, дочь майора, слушательница акушерск. курсов в Москве, потом—акушерка. По распоряжению деп. пол. от 26 марта 1887 г. подчинена в Москве негласн. надзору вследствие перлюстрации ее письма к Карлу Штейнгелю в Цюрих. По сведениям московск. обер-полицеймейстера, входила в кружок Ник. Степанова. В дек. 1887 г., после студенч. беспорядков, выслана, как политич. неблагонадежная, по распоряжению московск. ген.-губ-ра из Москвы и Московск. губ. В янв. 1888 г. петербургск. град-ком запрещено жить в Петербурге и в Петербургск. губ. Выехала в Екатеринодар, где уже в 1889—90 г. г. аттестовалась как «вполне благонадежная». В 1890 г. вышла замуж за ветерин. врача; жила в Риге; в 1895 г. разрешено жительство вместе с мужем в Моск-

ве, откуда ок. 1896 г. она уехала на юг. Жила в Елисаветградск. у. (Херсонск. губ.), в станицах Кавказск. отдела, на ст. Бирзула, в Екатеринодаре, на ст. Тихорецкой. Негласн. надзор прекращен по циркуляру деп. пол. от 12 марта 1903 г.

ДП III, 1887, № 901; 1890 № 74, ч. 19.

Бузько, Михаил Денисович, мещанин. Род. ок. 1856 г. Грамотный. По ремеслу столяр (токарь?). В 1882—1884 г. г. входил в рабочий народовольческ. кружок в Елизаветграде, которым руководили последовательно В. Панкратов и В. Горбунов. Получал от члена интеллигентск. елисаветградск. народовольческ. кружка Е. Хороманского нелегальн. литературу и вместе с другими отлил коробку для метательного снаряда, который, впрочем, не удался; участвовал в сборе денег в пользу Исполнит. Ком-та. Привлечен к дознанию при Елисаветградск. ж. у. об елисаветградск. народовольческ. кружке (дело А. Тарковского, С. Дудина и друг.) и о преступн. пропаганде среди рабочих. С 18 февр. по 12 марта 1885 г. содержался под стражей, затем был выпущен под залог в 300 р. «Чистосердечно сознался в своих заблуждениях и выразил полное раскаяние, дав подробные объяснения по всем имевшимся против него уликам». По выс. пов. от 10 дек. 1886 г. заключен на три месяца в тюрьму. В янв. 1887 г. м-р внутр. дел ходатайствовал об освобождении его от всякой ответственности в виду его «откровенных» показаний; 30 янв. 1887 г. исполнение выс. пов. приостановлено, и 1 февр. 1887 г. он был выпущен из тюрьмы. По выс. пов. от 11 марта 1887 г. освобожден совсем от наказания.

МЮ 1884, № 11000.—Справ. листок.

Народовольческие кружки. Сб. «Красн. Вехи». Зиновьевск, 1925, вып.I, ст. 20, 28—30.

Буйкис, Мартын Егорович (Германович?), из крестьян, отст. унт.-офицер, служитель при арестанск. помещении Петропавловск. крепости. Род. в 1843 г. в Курляндск. губ. В марте 1881 г. привлечен к дознанию при Петербургском ж. у. по делу о сношениях народовольцев с Петропавловск. крепостью (дело Дубровина, П. Примазова и др.), так как его фамилия значилась в найденной у С. Перовской шифрованной записке. Уволен со службы; находился под особ. надзором. По соглашению м-ров вн. дел и юст. (от 17 дек. 1881 г.) дело о нем прекращено за недостатком улик.

Справка (М. Буйкис).—МЮ 1881, № 8422.—Справ. листок.

Буйко, Людвиг-Зенон Матвеевич. Род. в 1855 г. Окончил медиц. образование со званием лекаря в 1879 г. В 1883 г. врач в Астрахани. По распоряжению департ. полиц. от 18 марта 1883 г. вследствие «подозрительной» переписки со студ. И. Коллертом подчинен негласн. надзору. Д-р медицины. В 1892 г. ординатор больницы прик. общ. призр. в Астрахани, в 1896—1908 г.г.— вольнопрактикующий врач там же.

ДП III 1882, № 163.—Медиц. список.—С. Венгеров, Источники.

Буковский, Казимир Ромуальдович. Род. в Севастополе. Студент Петербургск. Технологическ. ин-та, который окончил в 1889 г. со званием инженер-технолога. В 1885—1886 г.г. был членом петербургск. «экономического» кружка, организованного В. В. Бартеневым, С. А. и А. А. Никоновыми и др. Не входя в террористич. фракцию партии «Нар. Воля», оказал некоторые услуги при организации покушения на Александра III 1 марта 1887 г.; в нач. янв. 1887 г. ездил по поручению А. И. Ульянова, С. А. Никонова и И. Д. Лукашевича в Вильно, откуда привез нужную для изготовления метательных снарядов азотную кислоту. Во второй пол. февр. 1887 г. отвез по поручению И. Лукашевича в Парголово Л. Ананьиной бутыль с азотной кислотой. Не был раскрыт следствием по делу 1 марта 1887 г., на котором фигурировал как «человек с рыжей бородой», и остался жить в Петербурге. Состоял пом. нач-ка отдела доменн. печей на зав. «Русск. Провиданс» (Екатеринославск. губ.). В 1917 г. служил на заводе в Харькове.

Технологическ. ин-т, II, 307.

С. Никонов, Жизнь студенчества и революц. работа в 80-х г.г. Сб. «А. И. Ульянов и дело 1 марта 1887 г.», 136, 137, 155, 157, 164, 168, 169, 171, 174, 185, 226.—Дело 1 марта 1887 г. Там же.—И. Лукашевич, Воспоминания о деле 1 марта 1887 г. «Был.» (1917), 41 (То же в отд. изд. 1920 г.).—М. Поляков, Второе первое марта, «Гол. Мин.» 1918, XII, 263, 278 (и отд. изд.)—С. Никонов, Из воспом. об А. И. Ульянове. «Пролет. револ.» 1929, II—III (85—86), 178, 188, 190.

Буковский, Мечислав Осипович, прусский подданный, литейщик. Род. ок. 1856 г. Жил в Лодзи и в дер. Новая Прага близ Варшавы. Привлекался к дознанию, производившемуся с февр. 1881 г. при Варшавск. ж. у. по делу о пропаганде в Варшавск. и Сувалкск. губ. (дело С. Балицкого, К. Сосновского и друг.—о Варшавск. гмине). В марте 1881 г. скрылся за границу; по агентурн. сведениям, жил в Пруссии. По соглашению м-ров вн. дел и юст. (до 14 янв. 1882 г.) дело о нем приостановлено впредь до явки или задержания.

Справка (М. Буковский).—МЮ 1881, № 8125—8126.—Обзор 1, алф. 7.—Список разыскив. лиц 1883 г., 1, 11—12.

Букшнис, Викентий (Винцентий) Антонович, поляк, крестьянин пос. Граево (Богужск. вол., Щучинск. у., Ломжинск. губ.). Род. ок. 1859 г. в д. Ксенорин (Мариупольского у., Сувалкск. губ.). Учился в элементарн. школе в Граеве. Слесарь в Варшаве. Арестован в Варшаве 23 июня 1886 г. и содержался во X-м павильоне Александровской Цитадели в Варшаве. Привлечен к дознанию при Варшавском ж. у. по делу парт. «Пролетариат» (дело М. Ульриха, В. Вислоцкого и др.). Бывал на сходках членов партии, распространял нелегальн. литературу, хранил типографск. шрифт и бланки паспортов, собирал в пользу партии деньги, участвовал в организации убийства Пинского (обсуждал план, приискивал исполнителей и т. п.), По выс. пов. от 16 марта 1888 г. выслан под гласн. надзор на 10 лет в отдаленнейшие места Восточн. Сибири. Водворен в Туруханске (Енисейск. губ.). Изъят от действия манифеста 14 ноября 1894 г. В конце 1895 г. переведен в с. Тасеевское (Канск. окр., Енисейск. губ.). По выс. пов. от 25 сент. 1896 г., срок надзора сокращен на год. За окончанием 16 марта 1897 г. срока гласн. над-

зора подчинен негласн. надзору с воспрещением жить в столицах и в Петербургск. губ. без срока, а в губерниях царства Польского, в Московск. губ., университетск. и в некоторых фабричных городах в течение трех лет. В 1897 г. поступил на службу в механич. мастерскую Миасск. золотопромышлен. т-ва (Оренбургск. губ.), откуда в авг. 1898 г. выехал и не был разыскан.

Сообщение А. Л. Кузнецова.—МЮ 1886 №10219.—ДП III, циркул. 1886 г.;1887, № 345; V 1896, № 40, ч. 2, лит.Б.—Обзор XI, 78.—Ведомость XIII, 45.—Список поднадз. 1889 г., 31.

Д. Василевский (Плохоцкий). «Пролетариат» перед судом». «Был.» 1906, VII, 280.

Буланов, Анатолий Петрович, дворянин, сын чиновника, секретаря Римско-Католич. коллегии в Петербурге, брат Леонида Петр. Буланова (см. 70-е годы), отст. мичман 8-го флотск. экипажа. Род. в Петербурге 5 авг. 1858 г. Выйдя по недостатку средств из 4-го класса гимназии, поступил в Морск. уч-ще, которое окончил в 1879 г. Еще в уч-ще получал от брата и передавал товарищам нелегальн.

А. П. Буланов.

С фотогр. 1882 г.
Из собр. Музея «Каторга и Ссылка».

литературу. По окончан. уч-ща служил в Кронштадте, где вошел в кружок молодых офицеров (Лавров, Вырубов, Петров), близкий к петербургск. чернопередельческ. кружку М. Решко. Вел пропаганду среди офицеров, нижних чинов и рабочих. Был переведен в Ревельск. полуэкипаж, где продолжал вести пропаганду. В 1880 г. вышел в отставку в чине мичмана и приехал в Петербург. После провала петербургск. чернопередельческ. типографии в янв. 1880 г., вошел в петербургск. центральн. группу «Черного Передела» второго периода, в которой был одним из выдающихся членов. Участвовал в издании «Черн. Передела», вел сношения с минск. тайн. типографией, поддерживал связи с воен. и студенч. средой и особенно деятельно вел пропаганду среди рабочих, которым был известен под кличкой «Петрович» (другая революцион. кличка «Виктор»). При его ближайшем участии издавался в 1880—1881 г.г. чернопередельцами рабочий листок «Зерно»; имел связи и с народовольцами, участвовал в сношениях Алексеевск. равелина с волей. Осенью 1881 г., при распаде «Черн. Передела», вступил вместе с Я. Стефановичем в парт. «Нар. Воля», продолжая вести пропаганду среди рабочих. В окт. 1881 г. уехал в Москву, где жил нелегально под фамилией Степанова и Воробьева. Выдан петербургск. рабочим Ст. Беловым и арестован вместе с женою в Москве 2 (5?) февр. 1882 г., при чем в кармане у него обнаружена тетрадь со сведениями, полученными от Клеточникова. На квартире Булановых найдено много нелегальн. литературы, рукописи, подложн. паспорта. Привезен в Петербург и 2 марта 1882 г. заключен в Трубецк. бастион Петропавловск. крепости, откуда 3 февр. 1883 г. переведен в Дом предв. заключения. Привлечен к двум дознаниям: к возникшему в 1881 г. дознанию о пропаганде среди петерб. рабочих и по делу парт. «Нар. Воля», веденному ген.-м. Федоровым. По выс. пов. от 10 ноября 1882 г. (по 1-му делу), подлежал высылке под гласн. надзор в Вост. Сибирь на 5 лет, если по второму делу не последует более тяжелого наказания. Задержан в Петербурге до решения второго дела. По выс. пов. от 2 февр. 1883 г. постановлено привести в исполнение ранее состоявшееся определение. В февр. 1883 г. переведен из Петербурга в Московск. перес. тюрьму, откуда отправлен в Сибирь 22 апр. 1883 г. Водворен в Минусинске (Енисейск. губ.). В 1885—1887г.г. сотрудничал в «Юридич. Вестнике» под псевдонимом П. Соловой. По окончании срока ссылки вернулся в Европ. Россию в 1888 г. Жил по 1893 г. в Н.-Новгороде, служа капитаном парохода Общ-ва «Самолет» и читая лекции в Речном уч-ще. С 1893 г. работал при постройке Рязано-Уральск: ж. д. по устройству переправы через Волгу под Саратовом. Позже вернулся в Н.-Новгород, где служил в страховом обществе «Россия», а с 1906 г. жил в Петербурге, служа в Росс. Транспортн. и Страховом Общ-ве. Принимал участие в деятельности «Красн. Креста». В 1908 г. участвовал в издании группой старых народовольцев газеты «Голос Народн. Правды», прекращенной на 2-м номере. После февральск. революции вошел в партию с.-р,, примкнув к правому ее крылу «Воля Народа». Умер 1 окт. 1918 г. в Саратове во время служебной командировки.

Сообщение Л. А. Кузнецова— Справки (А. Буланов, М. Ноицкий). —МЮ 1881, № 8638; 1882, № 9120; 1883, № 11017 и 11020—11021.— Справ. листок.—ДП V, 1882, № 1821; 1882, № 3454 б, ч. I.—Список 1879—1884 г.г., л. л. 40 об., 41 об., 67.—Список поднадз. 1884 г., 36; 1886; 1887 г., 31.— Обзор III, 18, 30; V, 50; VI, 106.—Бурцев, За сто лет, II, 111.—Словарь Граната, т. 40, стр. 39 и сл. (Автобиография О. К. Булановой-Трубниковой).

Оберучев, Офицеры в русск. революц. движении. Мичман Анатолий Буланов. «Своб. Флот» 1917, XIII.—О. К. Буланова, А. П. Буланов. «Кат. и Сс.» 1924, V (12), 291—296.

Богучарский, Из истории полит. борьбы (Ук.).—И. Белоконский, Дань времени. (Ук.).— П. Аксельрод, Пережитое, 350.—В. Панкра-

т о в; Воспоминания, II, 20, 22, 41, 46, 50, 54.—«Черный Передел», 100 и сл.—М. А ш е н б р е н н е р, Военная организация «Нар. Воли» (Ук.).—М. Б а л а б а н о в, К истории рабочего движения на Украине (Ук.).—В. Н е в с к и й, Очерки (Ук.).—Л. Д е й ч, Роль евреев в русск. револ. движении (Ук.).—Н. С. Т ю т ч е в, Революц. движение 70—80-х г.г., ч. I, 128.—А. П р и б ы л е в а-К о р б а, «Нар. Воля» (Ук.).—О. К. Б у л а н о в а-Т р у б н и к о в а, Три поколения, М., 1928, стр. 160 и сл. (Отзыв: «Кат. и Сс.» 1928, XII (49), 181).—В. Л е в и ц к и й, Партия «Нар. Воля», 116, 196 и сл.—Программа воспоминаний член. Исп. Ком-та «Нар. Воли» В. С. Лебедева. Сб. «Народовольцы» I (Ук.).—В. Ф и г н е р, Собрание сочинен. I и VI (Ук.).—В. Н е в с к и й, От «Земли и Воли» (Ук.).—Н. В а с и л ь е в, В 70-е годы, 15.—Д. К у з ь м и н, Народовольч. журналистика (Ук.).—В. С е л и в а н о в, Моряки-народовольцы. М. 1931, 18—21, 36, 40, 78, 84.—Участники народовольч. движения. Сб. «Народовольцы» III, 292.

Обвинительный акт. по делу Богдановича, Златопольского и др. «Вестник. Нар. Воли» I (1883), ч. II, 155.—Хроника арестов. «Листок «Нар. Воли» I (1881) (Литература парт. «Нар.Воля». Ук.).—Хроника арестов. «Листок «Нар. Воли» I (1883), (Там же).—Хроника революц. борьбы. «Вестн. Нар. Воли» I (1883), 126, II (1884), 173.—Хроника борьбы с самодержавием. «Своб. Россия» II (1889), 19.—В. П а н к р а т о в, Из деятельности среди рабочих в 1880—1884 г.г. «Был.» 1906, III, 241.—Процесс 17-ти народовольцев в 1883 г. «Был.» 1906, X, 214, 215.—Л. Д е й ч, О воспоминаниях П. Б. Аксельрода. «Пролет. револ.» 1923, X (22), 198.—О. Б у л а н о в а, «Черный Передел.» Сборн. «Группа Освобожд. Труда» I (1924)(Ук.).—И. Г е ц о в, Минская типография «Черного передела» (Там же).—Л. Д е й ч, Первые шаги группы «Освобождение Труда» (Там же).—В. Н е в с к и й, «Зерно», рабочий листок. «Ист.Рев. Сборник» II (1924) (Ук.).—О. К. Б у л а н о в а, Странички из прошлого, «Был.», XXIV (1924), 67 и сл.—Р. К а н т о р, Провокатор Ст. Белов. «Кат. и Сс.» 1924, III (10), 142, 143.—В. С у ш и ц к и й, Попытка освобождения народовольца Новицкого из Саратовск. тюрьмы. «Кат. и Сс.» 1924, V (12), 233—234.—П. Щ е г о л е в, С.Г. Нечаев в Алексеевском равелине. «Кр. Архив» V (1924), 182 (То же в кн. «Алексеевский равелин», 271, 291).—Л. Д е й ч, Я. Стефанович среди народовольцев. Сб. «Группа Освобождение Труда» III (1925), 99.—К истории военн. организации «Нар. Воли.» Показания Ф. И. Завалишина. «Кат. и Сс.» 1925, V (18), 214.—Е. С и д о р е н к о. Гимназич. и студенч. годы, 78—81. «Канд. Звон» 1926, IV, 79.—К. С и в к о в. Действительные разногласия между группою «Освобожд. Труда» и парт. «Нар. Воля». Сб. «Группа Освобожд. Труда» V (1926), (Ук.)—И. Б е л о к о н с к и й. К истории полит. ссылки 80-хг.г. «Кат. и Сс.» 1927, XI (31), 145.—Н. Б у х б и н д е р Минск. типограф. «Черн. Передела». «Кат. и Сс.» 1927, VI (35), 93.—О. Б у л а н о в а - Т р у б н и к о в а. Л. П. Буланов. «Кат. и Сс.» 1929 V (54), 158; VI (55), 153, 165—167.—С. Л и в ш и ц. Подпольн. типографии 60-х, 70-х, и 80-х г.г. «Кат. и Сс.» 1929 VI (55), 48.—В. Л е в и ц к и й. «Народн. Воля» и рабочий класс. «Кат. и Сс.» 1930, I (62), 56.—Н. С е р г и е в с к и й. Черный Передел и народники 80-х г.г. «Кат. и Сс.» 1931, I (74) 13, 25, 29, 30—32.—И. П о п о в. А. О. Бонч-Осмоловский, «Кат. и Сс.» 1931, IV (77), 208.

Буланова (урожд. Т р у б н и к о в а), Ольга Константиновна, дворянка, внучка декабриста В. П. Ивашева, дочь петербургск. издателя-журналиста К. Трубникова и М. В. Трубниковой, деятельницы женск. движения 1860-х—70-х г. г., жена чернопередельца Ан. П. Буланова. Род. 5 июня 1858 г. в Царском Селе. Детство провела в Петербурге. В 1868—1869 г.г. жила с матерью за границей в Женеве и Италии, где ее учителем был поляк-эмигрант П. И. Якоби, затем кончила первую частн. женск. гимназию М. П. Спешневой в Петербурге. Была слушательницей врачебн. курсов при Николаевск. воен. госпитале и вольнослушательницей Бестужевск. женск. курсов. В 1877 г. познакомилась через Е. Д. Дубенскую с петерб. революцион. средой (О. Веймар, Д. Клеменц, С. Кравчинский) и вошла в кружок помощи ссыльным и заключенным (Л. И. Корнилова-Сердюкова, М. К. Решко). Близко сошлась с землевольцами (С. Перовская, сестры Фигнер, Ал-др Михайлов и др.), оказывая революционерам помощь деньгами и квартирой и выполняя конспиратив. поручения. В 1879 г. примкнула к петерб. группе «Черного Передела», собрания которой происходили на ее квартире. После провала типографии «Черн.

О. К. Буланова.

С фотогр. 1880-х г.
Из собр. Музея «Каторга и Ссылка».

Передела» в янв. 1880 г., вошла в молодую группу «Черного Передела» (М. и К. Решко, А. Буланов и др.). Вела сношения с заграничной группой. Обыскана и арестована в Петербурге 16 марта 1880 г., на другой день освобождена. Привлечена к дознанию при Петерб. ж.у. по делу противоправит. кружка М. Решко. По выс. пов. 30 июля 1880 г. сделано строгое внушение. В 1881 г. не раз обыскивалась и находилась под домашн. арестом. Осенью 1881 г. примкнула к «Нар. Воли». В окт. 1881 г. уехала с мужем А. П. Булановым в Москву, где они жили нелегально под фамилиями Степановых и Воробьевых. Арестована 2 (5?) февр. 1882 г. в Москве; через два месяца переведена в Петербург в Дом предв. заключения; в мае т. г. отдана на поруки отцу под денежн. залог в 3000 р. Привлечена к дознанию при Петерб. ж. у. по делу партии «Нар. Воли». По выс. пов. от 2 февр. 1883 г. подчинена гласн. надзору на 2 года в избран. месте жительства. Последовала за мужем в Вост. Сибирь. В февр. 1883 г. переведена из Петербурга в Московск. перес. тюрьму, откуда отправлена в Сибирь в апр. т. г. Водворена в Минусинске (Енисейск. губ.), где по 2 февр. 1885 г. находилась под гласн. надзором, замененным затем негласным. Выехала в Евр. Росиию 29 июня 1887 г. В 1888—1893 г. г. жила с мужем в Н.-Новгороде, затем в Саратове, откуда вер-

нулась в Н.-Новгород. Деятельно работала в нижегородск. «Общ-ве помощи женщинам». С 1906 г. жила в Петербурге. Вошла в кружок М. Л. Лихтенштадт, обслуживавший второй Шлиссельбург; была председательницей Общества просвещения им. Некрасова, организованного группой с.-р. и старых народовольцев. В 1907 г. участвовала в издании группой старых народовольцев газеты «Голос народной правды», закрытой на 2-м номере. После февральск. революции работала в «Комитете помощи амнистированным политическим». В настоящее время живет в Ленинграде, занимается литературн. трудом. Автор ряда статей по истории революц. движения и книг «Роман декабриста. Декабрист В. П. Ивашев и его семья». М., 1925 и «Три поколения», М.—Лгр. 1928.

Автобиографич. анкета (Из архива кружка народовольцев при Всес. Общ-ве политкаторжан).—МЮ 1880, № 8331; 1883, № 11020—11021—Доклады, 1880, III, 946—961.—Справ. листок.—ДП III, 1889, № 1147. —Список поднадз. 1884 г. 37.—Обзоры III, 30, 80; VI, 106.

Словарь Граната т. 40, стр. 28—41 (Автобиография О. К. Булановой-Трубниковой).—О. К. Буланова. «Черный Передел». Сб. «Группа «Освобожд. Труда» I (1924).—Ее же, Три поколения. М.-Л., 1928, (Отзыв: «Кат. и Сс.» 1928, XII (49), 181—184).—Ее же, Странички воспоминания, «Был.» XXIV (1924), 46—95.—Ее же, А. П. Буланов. «Кат. и Сс.» 1924, V (12), 291—296.—Ее же, А. П. Буланов. «Кат. и Сс.» 1929, V (54), VI (55).

Процесс 21-го, стр. 50.—В. И. Иохельсон, Первые дни «Нар. Воли», 30.—В. Левицкий. Партия «Нар. Воля» 196 и сл.—Балабанов, К истории рабочего движения на Украине (Ук.).—В. Невский, Очерки (Ук.).—С. Цедербаум. Женщина в русск. револ. движении, 43, 141—142.—А. Прибылева-Корба «Нар. Воля» (Ук.).—В. Фигнер. Собран. сочинен. V (Ук.).—Д. Кузьмин, Народовольч. журналистика (Ук.).—В. И. Невский. От «Земли и Воли» (Ук.).—Архив «Земли и Воли» (Ук.).—Участники народовольч. движения. Сб. «Народовольцы III, 292.

Хроника арестов. «Листок Нар. Воли», I (1883) (Литература парт. «Нар. Воли». Ук.).—Хроника революц. борьбы. «Вест. Нар. Воли», I (1883), 126, II (1884), 173.—В. Фигнер, Евг. Н. Фигнер. «Кат. и Сс.» 1924, II (9), 21.—Р. М. Кантор. Провокатор Ст. Белов. «Кат. и Сс.» 1924, III (10), 143.—Л. Дейч, Первые шаги группы «Освобожд. Труда». Сб. «Группа освобожд. Труда» I (1924) (Ук.)—Л. Дейч, Я. Стефанович среди народовольцев. Сб. «Группа «Освоб. Труда» III (1925), 99.

Булатов, практикант Земледельч. уч-ща близ Харькова. Ок. 1884 г. вошел в народническ. кружок учеников уч-ща (Шепеленко, Мазуренко и др.), занимавшийся самообразованием и пытавшийся вести пропаганду среди крестьян Харьковск. у.

С. Мазуренко. От «Черн. Передела» до Коммунистич. партии. «Пути Рев.», 1926, II—III (5—6), 9.

Булатова, Евдокия Петровна, дочь подрядчика, крестьянина д. Важонки (Дмитриевск. у., Орловск. губ.). Род. ок. 1868 г. Окончила в 1881 г. Нижне-Чирск. прогимназию; в 1884 г. поступила в Новочеркасск. гимназию, откуда уволена в апр. 1887 г. за политич. неблагонадежность. В нач. апр. 1887 г. привлечена к дознанию при Екатеринославск. ж. у., т. к. близ полотна жел. дороги был найден 30 марта 1887 г. тючек с адресом Булатовой, в котором оказались народовольч. издания. Содержалась с 7 апр. 1887 г. под домашн. арестом; с 16 апр. по 24 мая 1887 г. содержалась в Новочеркасск. тюрьме, затем находилась в ст. Нижне-Чирской (обл. войска Донского) под особ. надзором. По соглашению м-ров вн. дел и юст. дознание о ней прекращено с подчинением в ст. Нижне-Чирской негласн. надзору, установленному распоряжением деп. полиц. от 22 апр. 1884 г. В 1889 г. ее ходатайство о разрешении открыть школу грамотности деп. полиции было оставлено без последствий. В 1890—1900-х г. г. жила в Ростове н/Д. Была корректором газеты «Приазовск. край», гувернанткой, дом. учительницей. Негласн. надзор прекращен циркуляром деп. полиц. от 12 марта 1903 г.

МЮ 1888 № 11124.—ДП III, №№ 1312 (1889), 74, ч. 29 (1890).—Ведомость XII, 8—9.

Булах, Иван Данилович, сын губ. сек-ря. За участие в студенч. беспорядках в Киевск. ун-те подчинен с 23 окт. 1884 г. негласн. надзору в м. Салтыково-Девица (Черниговск. у.). Занимался хозяйством. В июне 1890 г. по распоряжению деп. полиц. надзор снят.

ДП III, 1890, № 74, ч. I.

Булгаков, Александр, статистик Екатеринославск губ. земства. В середине 1880-х г. г. вместе с В. Я. Коныш-Михайловым и В. В. Гончаровым вел пропаганду среди рабочих строившегося в Екатеринославе Александровского завода Брянск. общ-ва. Был знаком с К. Котовым (ошибочно внесен в Словарь 70-х г. г).

К. Котов. Записки землевольца, 141 (то же в журн. «Летоп. Револ.», 1924, II, 108).

Булгаков, Иван Емельянович, сын священника. Род. 1 апр. 1862 г. в с. Глебове (Фатежск. у., Курск. губ.). Учился в Белгородск. дух. сем-рии, затем в Демидовск. юридич. лицее

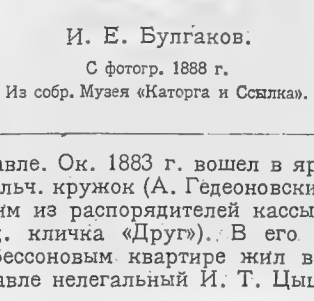

И. Е. Булгаков.

С фотогр. 1888 г.
Из собр. Музея «Каторга и Ссылка».

в Ярославле. Ок. 1883 г. вошел в ярославск. народовольч. кружок (А. Гедеоновский и др.); был одним из распорядителей кассы кружка (революц. кличка «Друг»). В его общей с П. П. Бессоновым квартире жил в 1886 г. в Ярославле нелегальный И. Т. Цыценко. В

мае 1886 г. уехал в Елецк. у. (Орловск. губ.), где вел по поручен. Орловск. земства, вместе с А. Гедеоновским, статистич. работы. Арестован 16 июня 1886 г., заключен в Елецк. тюрьму и привлечен к дознанию при Московск. ж. у. по делу ярославск. кружка (дело П. Бессонова, А. Гедеоновского и др.). Кроме того, привлечен к двум дознаниям: о распространении среди крестьян Елецк. у. слухов о предстоящем переделе земли (прекращено в виду отсутствия доказательств) и в 1887 г. по производившемуся в Москве делу Беневольского (прекращеному в виду уже состоявшегося выс. повел.); по последнему делу содержался под стражей с 25 апр. 1887 г. По выс. пов. от 25 ноября 1887 г. выслан под гласн. надзор на три года в Зап. Сибирь. Отправлен из Москвы во втор. пол. мая 1888 г. Участвовал 9 июня 1888 г. в сопротивлении властям при отправке 22-х политич. ссыльных из Тюменск. тюрьмы. Приговором Тобольск. губ. суда 22/23 ноября 1888 г. присужден к тюремн. заключению на 6 месяцев. Отбыл заключение в тюрьме г. Петропавловска (Акмолинск. обл.); прибыл в Петропавловск 23 мая 1889 г., где затем за ним был установлен гласн. надзор. Служил в конкурсн. упр-нии г. Петропавловска. В дек. 1890 г., по просьбе его невесты, А. Ентыс, м-р внутр. дел разрешил Б-ку перевод в Одессу, до конца гласн. надзора, куда он переехал 19 февр. 1891 г. В мае 1891 г. подчинен, за окончанием 25 мая 1891 г. срока гласн. надзора, негласному с ограничениями в выборе места жительства в течение двух лет. Сотрудничал в «Русск. Богатстве», «Русск. Ведомостях», «Юридич. Вестнике». Был причастен к организации парт. «Народное Право». В 1895—1903 г. г. жил на ст. Дружковка (Бахмутск. у., Екатериносл. губ.), служа секретарем конторы, затем юрисконсультом чугунно-литейн. завода Донецк. Общ-ва. В 1899 г. получил при Юрьевск. ун-те звание кандидата прав. Освобожден от негласн. надзора по циркуляру деп. пол. от 12 марта 1903 г. Позже был прис. повер. в Харькове, выступая защитником в ряде громких политич. процессов. Был членом народно-социалистич. партии. После Октябрьск. революции служил юрисконсультом конторы Внешторга в Ростове н/Д. Был председателем Крайкома Мопр'а, зам. старосты и ответств. секретарем краевого отделения Всесоюзн. об-ва политкаторжан, работал в его экскурсионном бюро. Умер в Ростове н/Д. 22 марта 1931 г.

Сообщение Л. А. Кузнецова.—МЮ 1886; №№ 10212; 1887, 9956.—ДП V, 1882, № 2285; III, 1883, № 1589; 1891, № 1489. — Список поднадз., 1882 г. 130; 1889 г., 107.—Обзор, XI, 72; XII, 132, 185.—Ведомость XIII, 46.—Словарь Граната, т. 40, стр. 61, 63 (Автобиография А. В. Гедеоновского).—С. Венгеров. Список.

К. Иеропольский. Памяти «Друга». «Кат. и Сс.» 1931, VIII—IX (81—82), 234—235.

Процесс 21-го, стр. 50.—Н. К-н, Материалы по истории ссылки в Степ. край, 42.—Участники народовольч. движения. Сб. «Народовольцы» III, 292.

Хроника рев. борьбы. «Лист. Нар. Воли» III (1886) (Литература парт. «Нар. Воли».—Ук.).—Хроника. «Вестн. Нар. Воли» V (1886), 151.—Хроника борьбы с самодержавием. «Своб. Россия» II (1889), 20.—К. Галкин, Анархистск. и террористич. группы в Харькове. «Пути Револ.» X. 1925, I, 56.—А. В. Гедеоновский, Ярославск. революц. кружок 1881—1886 г.г. «Кат. и Сс.» 1926, III (24), 99, 103—104, 108.—Его же, Из Петербурга в Сибирь. «Кат. и Сс.». 1926, V (26), 192, 197, 204.—Ал. Макаревский, Политич. ссылка 1888 г. «Пути Рев.» 1926, II—III (5—6), 135.

Булгаков, Михаил Васильевич.

См. «Семидесятые годы».

Булгакова, Александра Адамовна—фамилия по мужу А. А. Ентыс (см.).

А. Новицкий. Из воспоминаний жандарма, 239.

Булгакова (урожд. Грунке), Лидия Федоровна, жена поручика Ковенск. крепостн. артиллерии. В 1886 г. познакомилась с Вл. Бельским и Алексеем Балдиным (см. Словарь с.-д.), который в 1887—1888 г. переписывался по ее петербургск. адресу с Гурием Петровским. В 1891 г. жила в Ковно. В 1890—1891 г. г. допрошена в качестве свидетельницы по дознанию, производившемуся при Петербургск. ж. у. с марта 1890 г., т. к. ее адрес был найден при обыске в Париже у Сол. Мендельсона (по другим сведениям, у эмигранта Булгакова).

МЮ 1891, № 10917.—Доклады 1891, № 69/109.—Обзор XVI, 38.

Булгакова, Ольга Германовна—фамилия по мужу О. Г. Витте (см.).

ДП III, 1889, № 1091.

Булгаревич, Порфирий Александрович, сын священника м. Кричева (Чериковск. у., Могилевск. губ.). Род. ок. 1858 г. Кончив в 1883 г. Петерб. ун-т со званием кандидата естествен. наук, служил в м-стве финансов в Петербурге и. д. пом. столоначальника деп.

П. А. Булгаревич.

С фотогр. 1880-х гг.
Из собр. Музея «Каторга и Ссылка».

окладных сборов. Еще в 1879—1880 г. г. был знаком с Неон. Саловой и в студенч. годы принимал участие в революц. работе. В 1884 г. находился в деятельных сношениях с народовольцами; был знаком с П. Якубовичем и Н-

Саловой, которая бывала у него уже нелегальной, и, повидимому, переписывался с Л. Тихомировым о своем сотрудничестве в «Вестн. Нар. Воли». Его адрес был найден у Мак. Васильева и М. Попова. Арестован 18 дек. 1884 г., заключен в тот же день в Петропавловск. крепость, откуда переведен в Дом предв. заключения 9 сент. 1885 г. При обыске найдены народов. издания, рукописи революц. содержания, принадлежности для литографирования и письма Л. Тихомирова. Привлечен вместе с А. О. Иоффе к дознанию при Петерб. ж. у., изобличен не только в сочувствии револ. партии, но и в активн. содействии ее целям. По выс. пов. от 19 февр. 1886 г. выслан под гласн. надзор в Зап. Сибирь на пять лет. Водворен в г. Таре (Тобольск. губ.). В нач. 1890-х г. г. выехал из Омска в Европ. Россию и в 1893 г. подчинен негласн. надзору в м. Кричеве (Могилевск. губ.). Негласн. надзор прекращен по циркуляру деп. пол. от 23 ноября 1895 г.

МЮ 1885 № 10910.—ДП III, циркуляры (1889).—Доклады 1886, I, 200—208.—Список 1877 г.—1884 г.г., л.л. 30, 47.—Список поднадз., 1887 г., 97; 1888 г., 86; 1889 г., 76.

Участники народовольч. движения. Сб. «Народовольцы» III, 292.

Хроника рев. борьбы. «Листок Нар. Воли» III (1886) (Литература парт. «Нар. Воли».Ук.).—К истории процесса 21-го. «Красн. Архив», т. 36, стр. 153, 176.—Гр. Борзяков. Революц. молодежь в Одессе в 1882—1884 г.г. «Кат. и Сс.» 1929, VIII—IX (57—58), 157.—К. Загорский, В 1881—1882 г.г. «Кат. и Сс.» 1931, III (76), 170—Г. Лурье, Еще о «журнале политическ. ссылки» и о предъистории 1889 г. «Кат. и Сс.», 1932, III (88), 143.

Булич, Александр Петрович, дворянин Полтавск. губ., сын врача. Род ок. 1853 г. в Полтаве. Окончил Полтавск. гимназию и Киевск. ун-т; служил земск. врачом в Полтавск. губ. и в с. Плехове (Черниговск. губ. и у.). В янв. 1879 г. достал 300 рубл. для А. А. Зубковского, занятого организацией покушения на харьковск. губ-ра кн. Кропоткина. После покушения, в конце февр. 1879 г., у Булича в Плехове скрывался под именем Ив. Петрова участник покушения Кобылянский. Арестован в июле 1879 г.; содержался в Черниговск. и Харьковск. тюрьмах и в Петербурге. Обвинялся в принадлежности к революц. сообщ-ву и в соучастии в убийстве Кропоткина. Судился Петерб. военно-окружн. судом 25—30 окт. 1880 г. по процессу 16-ти. Приговором 30 окт. 1880 г. присужден к лишен. всех прав состояния и к каторжн. работам в рудниках на 15 л., при чем суд ходатайствовал о замене этого наказания ссылкой на поселение в Томск. губ. с лишением особен., лично и по состоянию присвоенных прав и преимуществ. Ходатайство суда утверждено 1 ноября 1880 г. Поселен в г. Каинске (Томск. губ.). По выс. пов. от 31 мая 1884 г. восстановлен в правах с подчинением гласн. надзору на три года. Умер в Каинске ок. 26 окт. 1884 г. (похоронен 29 окт.).

Справки (А. Булич, Забора, Загораев, Ф. Лихачев, Е. Мощенкова, Наговский, Н. Пущин, Ставровский, Тупалов).—Справ. листок.—ДП III, 1883, № 1173; V, 1882, № 1537, ч. I.—Свод указаний (то же в журн. «Был.» 1907, VIII, 91, 92, 98, 232).—Ведомость IX, 37.—Бурцев. За сто лет, II, 104, 123.—Хроника, 114.—Бурцев. Календарь (Ук.).—Большая энциклопедия, XXI.

Процесс 16-ти террористов, 5 сл., 13, 69, 73 сл., 98 сл., 167 сл., 200, 205 сл., 209 сл., 235.—И. Белоконский, Дань времени. (Ук.).—А. Якимова Процесс 16 террористов—первый народов. процесс. Сб. «Нар. Воля» перед царским судом, I (Ук.).—В. Фигер, Сочинения, V (Ук.).—Архив «Земли и Воли» (Ук.).

«Правительств. Вестник». 1880, №№ 241—255.—Некролог. заметка, «Нар. Воля» XI—XII (1885) (Литература парт. «Нар. Воля»—Ук.).—Хроника «Вестн. Нар. Воли» V (1885), 168.—В. А. Данилов. Из воспоминаний. «Был.» 1907, VIII, 233.—В. Фигнер, Евг. Никол. Фигнер. «Кат. и Сс.» 1924, II (9), 23, 26.—С. Мартыновский. На каторжном положении. «Кат. и Сс.» 1924, V (14), 182.—Н. Осипович. С. И. Мартыновский. «Канд. звон» 1926, V, 135.—И. Белоконский. К истории политич. ссылки 80-х г.г. «Кат. и Сс.» 1927, II (31), 145.—Доклады ген.-ад. А. Р. Дрентельна Александру II. «Красн. Архив», т. 40 (1930), 146, 175.—В. Фигнер Письма участников процесса 16-ти. «Кат. и Сс.» 1930, III (64), 103.—Н. К. Бух. Первый процесс народовольцев. «Кат. и Сс.» 1931, VII (80), 110, 124, 126, 139.

Булыгин, Александр Андреевич, сын сельск. обывателя Кривинск. вол. (Верхотурск. у., Пермск. губ.). Род. в 1860 г. в Пермск. губ. С 1884 г.—студент Петерб. Технологич. ин-та. С 5 февр. по 15 марта 1884 г. жил в Петербурге в квартире С. А. Сладковой, где 31 марта т. г. была обнаружена народовольч. типография. Арестован 11 апр. 1884 г. в Петербурге и привлечен к дознанию при Петербургск. ж. у. по делу М. Овчинникова и др. При обыске найдены 2 номера журнала «Студенчество». Как он сам, так и его сообвиняемые отрицали его причастность к устройству типографии. По выс. пов. от 22 янв. 1886 г. выслан под гласн. надзор на три года в Зап. Сибирь. Отправлен 7 мая 1886 г. из Москвы с партией ссыльных. Водворен в Туринске (Тобольск. губ.). При обыске 26 июля 1888 г. у него найдена тетрадь с революц. стихотворениями. Вернувшись в 1889 г. из ссылки, жил в 1889—1892 г.г. в Перми, служа в мастерских Уральск. жел. дороги и находясь с 22 янв. 1889 г. под негласн. надзором, прекращенным по циркуляру деп. полиц. от 11 дек. 1892 г.

МЮ 1885 №№ 10850; 1888, № 11106.—Доклады, 1886, I, 104—124.—Справ. листок.—ДП V, 1883, № 3559 б., ч. 3; III, 1889. № 272, № 1244, № 1372; 1890, № 74, часть 43, и № 680.—Список поднадз. 1887 г., 95; 1888 г., 94.—Обзор, VIII, 92.—Бурцев, За сто лет, II, 120.

И. Попов. Революц. организации в Петербурге в 82—85 г. г. Сб. «Народовольцы» I (Ук.).—В. Сухомлин. Процесс 21-го.Сб. «Народн. Воля» перед царск. судом, II (Ук.).—Участники народовольч. движения. Сб. «Народовольцы» III, 292.

«Нар. Воля» X(1884) (Литература парт.«Нар. Воля»—Ук.).—Хроника. «Вестн. Нар. Воли» IV (1884), 221; V (1885), 161.—К истории процесса 21-го. «Красн. Арх.», т. 36 170.—С. Ливщиц. Подпольные типографии 60-х, 70-х и 80-х г.г. «Кат. и Сс.» 1929, II (51), 63.

Булыгин, Василий Васильевич, сын действ. сов-ка, подпоручик запаса гвардейск. пехоты. Род. ок. 1861 г. Учился в Пажеск. корпусе. В 1888 г. окончил Петровск. ак-мию в Москве. По агент. сведениям и откровен. показаниям студента К. Матусевича, входил в народовольч. кружок студентов Петровск. ак-мии, был членом и кассиром «общ-ва помощи политич. ссыльным и заключенным» и предоставлял свою московск. квартиру для гектографирования отчетов «Общ-ва». Неоднократно обыскивался, но к дознанию не привлекался. По

распоряжению деп. пол. от 4 марта (23 февр.?) 1887 г. подчинен в Москве негласн. надзору. В конце 1880-х и нач. 1890-х г.г. служил в Тверск. земстве; поддерживал сношения с местн. поднадзорными. По распоряжению деп. пол. от 3 марта 1892 г. негласн. надзор прекращен.

ДП III, 1887, № 889; 1889, № 789.

Буль, Лилиан—девичья фамилия Л. Войнич (см.).

Буль, Мендель Лейбович, еврей, мещанин м. Богополя (Балтск. у., Подольск. губ.). Род. ок. 1892 г. Не окончил городск. уч-ща. С 1882 г. жил в Одессе, работая наборщиком в типографии. Вошел в 1884 г. в кружок саморазвития. Познакомился через Я. Н. Гольдфарба с членами местн. народовольч. кружка и принял предложение Гр. Борзякова и Д. Лебедева достать шрифт для подпольн. типографии, на что получил 25 рубл. Привлечен к дознанию, производившемуся с лета 1884 г. при ж. у. г. Одессы по делу о революц. кружках в Одессе (дело Я. Барского, Гр. Борзякова и др.). С 19 дек. 1884 г. по 5 февр. 1885 г. содержался под стражей, затем с 9 февр. т. г. находился под особ. надзором в Одессе, откуда выехал в нач. авг. 1886 г. По выс. пов. от 16 июля 1886 г. подчинен гласн. надзору на два года вне местностей, находящихся на положении усиленн. охраны. Задержан в Балтск. у. (Подольск. г.) ок. янв. 1887 г. В т. г. находился под гласн. надзором в Варшавск. губ.

МЮ № 10741 (1885).—Справ. листок.—ДП III, № 2, ч. II (1887).—Доклады, 1886, III, 649—708.—Список поднадз. 1887 г., 11.—Ведомость, IV, 22.—Обзор, IX, 15.—Хроника, 258.—Участники народовольч. движения. Сб. «Народовольцы» III, 292.

Хроника револ. борьбы. «Нар. Воля» XI—XII (1885) (Литература парт. «Нар. Воля»—Ук.).— Хроника. «Вестн. Нар. Воли» V (1885), 155.—В. Сухомлин. Из эпохи упадка парт. «Народн. Воля». «Кат. и Сс.» 1926, VII—VIII (28—29), 70.—Гр. Борзяков. Революц. молодежь в Одессе в 1882—1884 г.г. «Кат. и Сс.» 1929, VIII—IX (57—58), 153—154.

Буниатов, Аванес Авакимович, бывш. студент Московск. Технич. уч-ща. По распоряжению мин. нар. просвещ. от 30 дек. 1887 г. лишен права поступить в какое либо учебн. заведение и заниматься педагогич. деятельностью, вследствие политич. неблагонадежности и «дурного влияния» на товарищей. Находился под негласн. надзором. В 1889 г. уехал за границу, откуда вернулся до окт. 1891 г.

ДП, V, 1884, № 5253, ч. 2; 1887, № 7295, ч. 1; III, № 140 (свод циркуляров за 1889 г.).

Бунимович, Ривка (Елизавета) Моисеевна,— фамилия по мужу Р. М. Левинои (см.).

Бунимович, Шолом Гиршович, еврей, студент Петербургск. ун-та. В 1882 г. уволен из ун-та по приговору университетск. суда за участие в студенч. беспорядках.

ДП, III, 1883, № 1346, ч. 1—2.

Бунин, подпоручик 107-го пех. Троицк. полка, стоявшего в Вильне. В 1885 г. уличен в передаче другому офицеру литографирован. «каталога для систематич. чтения» петербургск. нелегальн. изданий 1885 г., в качестве руководства для литературн. вечеров, в которых затем принял участие. По распоряжению корпусн. командира выдержан месяц под арестом на гауптвахте и подчинен затем строгому негласн. надзору. М. б. тожественен с Буниным, Константином Алексеевичем (см.).

ДП III, 1884, № 829, ч. II.

Бунин, Василий Петрович, б. воспитанник учительск. сем-рии в стан. Ладожской (Кубанск. обл.). В 1887 г. был привлечен к политич. дознанию и уволен от должности учителя Брюховецк. станичн. двухкласс. уч-ща (той же обл.) с воспрещением, по распоряжению м-ра нар. просв. от мая 1887 г., педагогич. деятельности. Последнее запрещение снято распоряжением того же м-ра от 7 июня 1888 г. за отсутствием улик к обвинению.

МЮ 1888, № 11093.—ДП III, 1883, № 200.

Бунин, Константин Алексеевич, дворянин Воронежск. губ., офицер 7-го Закаспийск. стрелк. батальона. Род. 27 июля 1863 г. в д. Стерляговке (Задонск. у., Воронежск. губ.). Воспитывался в Воронежск. кадетск. корпусе; окончил Константиновск. военн. уч-ще. В 1889 г. обыскан в Мерве (Закаспийск. обл.) и допрошен, в качестве свидетеля, по делу б. поручика Бруевича, намеревавшегося бежать за границу. Вел переписку с высланным в Вост. Сибирь Л. Гаевским. По распоряжению деп. пол. от 30 марта 1891 г. подчинен негласн. надзору в связи с привлечением его жены, Р. И. Буниной, по делу Н. Истоминой. В том же году вышел в запас армии в чине поручика и занялся хозяйством в имении, в с. Трухачевке (Задонск. у., Воронежск. г.). В 1893 г вновь поступил на службу в 31-ый пехотн. Алексапольск. полк, расположенный в г. Прасныше (Плоцк. губ.). В 1894 г. отстранен от должности полков. адъютанта как политически неблагонадежный в прошлом. В течение ряда лет жил в Пултуске; в 1903 г. имел чин штабс-капитана. Негласн. надзор прекращен по циркуляру деп. пол. от 12 марта 1903 г.

ДП III, 1891, № 324.

Бунин, Юлий Алексеевич, дворянин Воронежск. губ., сын мелк. помещика Елецк. у. (Орловск. губ.), брат беллетриста Ив. Бунина, кандидат математич. наук. Род. в 1858 г. в Елецк у. Учился в Воронежск. гимназии. В 1876—1877 г.г.—участник воронежск. кружка самообразования. Был на математич. фак-те Моск. ун-та и Харьковск. ун-та, который окончил в 1882 г. В марте 1879 г. обыскан в Москве в связи с убийством Рейнштейна. В конце 1870-х г. г. входил в кружок воронежцев в Москве, примкнувший в 1879 г. к чернопередельцам. Был одним из руководителей студенч. чернопередельч. кружка. Весною 1881 г. выслан за участие в студен. беспорядках из Москвы в Харьков, где был затем лидером и теоретиком народническ. кружка (Балабуха, Мерхалев и др.). В 1883 г. напечатал под псевдонином Алексеев в харьковск. народническ. типографии брошюру «Несколько слов о прошлом русск. социализма и о задачах интеллигенции»; кроме того, им составлены: «Проект организации народной партии», отобранной при обыске у Вс. Гончарова, и «Программа действий кружка рабочих-народников», найденная 11 янв. 1884 г. у И. Иордана вместе с тайной народнич. типографией.

В конце 1883 г.—нач. 1884 г. был в Петербурге, где вел переговоры с петербургск. народниками и народольческ. «рабочей группой». До провала харьковской народническ. типографии 11 янв. 1884 г. скрылся из Харькова и разыскивался по этому делу (дело Ив. Ма-

Ю. А. Бунин.

С фотогр. 1890-х гг.
Из собр. Музея «Каторга и Ссылка».

нучарова, Н. Иордана и др.). Арестован 27 сент. 1884 г. в сл. Озерках (Елецк. у., Орловск. г.) и доставлен в Харьков. Привлечен к дознанию при Харьковск. ж. у., выделенному в особ. производство. По выс. пов. от 3 июля 1885 г. подчинен гласн. надзору на 3 года вне местностей, объявленных на положении усиленн. охраны; отбывал гласн. надз. в сл. Озерках, затем находился под негласн. надзором. В 1889 г. жил в Харькове, поддерживая связи с местн. кружками (Д. Крыжановский, Д. Бекарюков и др.). В 1890-х г. г. заведывал статистич. бюро Полтавск. земства. С конца 1890-х г. г. жил в Москве. С авг. 1897 г. был секретарем редакции и фактич. редактором журнала «Вестник Воспитания», членом правления «Общ-ва деятелей периодич. печати и литературы», видным членом ряда литературн. организаций. Умер в Москве в июле 1921 г.

Сообщение И. И. Попова.—Автобиография Д. Ф. Руднева (Из архива народов. кружка при Всес. Общ-ве Политкаторжан).—МЮ 1884, № 10943; 1885, № 10902.—Доклады 1886, I, 219—231.—Справ. листок.—ДП III, 1883, № 1593; 1884, № 5, ч. I; 1885, № 932; 1889, № 1343.—Дело по охран. общ. безоп. и порядка при Упр-нии Спб. Градон-ка, № 969 (1903). (Ленинградск. Музей Революции).—Список поднадз. 1886 г.; 1887 г., 64; 1888 г., 69.—Обзор, IX, 10; X, 12.—Бурцев. За сто лет, II, 121.—«Русские Ведомости». Сборник.—С. Венгеров. Список.

И. Бунин. Автобиографич. заметка. Русск. литература XX века, ч. II, т. II, 332, 335—336.—«Вестник Воспитания». 1890—1915. М., 1915 стр. 8.—С. Елпатьевский. Воспоминания, 83.—Программа воспоминаний члена Исп. Ком-та «Нар. Воли» В. С. Лебедева. Сб. «Народовольцы» I (Ук.).—В. Фигнер. Сочинения, III (Ук.).—В. И. Невский. От «Земли и Воли» (Ук.).—И. А. Белоусов. Литературная среда. М., 1928 (Ук.).—Н. Телешов. Литературные воспоминания (Ук.).—И. Белоконский. В годы бесправия (Ук.).—В. Перазич, Ю. Мельников (Ук.).—И. Алексеев. Провокатор Анна Серебрякова, 26, 193.

Наши домашн. дела. «Земля и Воля» V (1879) Революц. журналистика 70-х г.г., 445.—Хроника револ. борьбы. «Нар. Воля» XI—XII (1885), (Литература парт. «Нар. Воля». Ук.).—Хроника. «Вестн. Нар. Воли» V, (1886), 101, 160.—И. П. Белоконский, Земск. движение до образования парт. «Нар. Свободы». «Был.» 1907, V, 65.—25-летний юбилей «Вестника Воспитания». «Утро России», 1915, № 25.—А. Макаревский. Революционн. Харьков в 1882—1885 г.г. «Лет. Рев.» 1932, V, 70, 73.—И. Веденьев. В Харьковск. революц. кружках 1882—1889 г.г. «Лет. Рев.» 1923, V, 99, 100.—С. В. Перазич, Из воспоминаний. «Красн. Летопись» № 7 (1923), 245.—Л. Дейч. «Черный Передел» «Ист. Рев. Сборник» II (1924), (Ук.).—Е. Игнатова. Московск. народники конца 1870-х г.г. Сб. «Группа Освоб. Труда» V (1926) (Ук.).—Н. Сергиевский. Народничество 80-х г.г. «Ист. Рев. Сборник» III (1926), (Ук.).—С. Мазуренко. От «Черного Передела» до коммунист. партии. «Пути. Рев.» X, 1926, II—III (5—6), 8, 26.—Н. Сергиевский. «Черн. Передел» и народники 80-х г. г. «Кат. и Сс.» 1931, I (74), 12, 32, 34—38, 41—42.—Б. Иванов. Н. Г. Сергиевский, как историк «партии русских социал-демократов». «Кат. и Сс.» 1931, I (74), 113.

Бунина (урожденн. Меренчук), Раиса Ивановна, дворянка, жена офицера К. А. Бунина. Род. ок. 1860 г. Окончила в 1885 г. Виленск. мариинск. женск. уч-ще; в 1885—1888 г.г. была на Высш. женск. курсах в Петербурге, которые не кончила. Еще в 1887 г. обратила на себя внимание сношениями с политич. неблагонадежными лицами (м. проч., Н. Истоминой и Н. Беляевым). В 1889 г. обыскана вместе с мужем в г. Мерве (Закаспийск. обл.). как близкая знакомая б. поруч. Бруевича, пытавшегося бежать за границу; вела переписку с выслан. в Вост. Сибирь Л. Гаевским. Арестована 12 дек. 1890 г. и привлечена к дознанию при Петерб. ж. у. по делу «петербургск. террористич. группы» (Н. Истоминой и др.). Освобождена 4 янв. 1891 г. под залог в 500 р. По показаниям Н. Истоминой, участвовала в деятельности петербургск. революц. кружка. Ее имя значилось в записях Б. Рейнштейна, обысканного в Париже по делу о взрыве бомб близ Raincy. По выс. пов. от 22 янв. 1892 г. вменено в наказание предварит. содержание под стражей.

МЮ 1890, №№ 10747—10749.—ДП III, 1891, № 324.—Обзор XV, 97, 132.

Бурачевский, Иосиф Казимирович, член петербургск. кружка марксистов—технологов конца 1880-х г.г.

См. «Словарь соц.-демократов».

Бурбо, Варвара Томашевна (Варвара Фоминишна), полька, дочь крестьянина, Род. в 1869 г. в г. Поневеже (Ковенск. губ.). С 1888 г. жила за границей, где была студенткой Цюрихск. ун-та; вращалась в 1888—1889 г.г. в кругу русских эмигрантов-революционеров. В 1887, 1888 и 1890 г.г. приезжала в Россию. Ее виленск. адрес был найден в 1888 г. в заметках арестованного в Ковно Сам. Рабиновича и в мае 1890 г. в Париже в бумагах С. Мендельсона. Разыскивалась по циркуляру деп. пол. от 9 марта 1891 г. При приезде в дек. 1898 г. в Россию арестована и привлечена к дознанию по обвинению в принадлежности к заграничн.

революцион. кружкам. В виду имевшихся сведений о том, что ее знакомство с эмигрантами относилось к концу 1880-х г.г., дознание о ней было прекращено без всяких для нее последствий. В 1882 г. окончила Бернск.ун-т со степенью д-ра медицины. В 1890-х г.г. жила в Познани, где работала ассистенткой при окулист. клинике. В 1900 г. выдержала экзамен на звание женщины врача при Киевск. ун-те. В 1908 г.—вольнопрактикующ. врач в Вильне.

ДП 1888, № 7563; III, 1894, № 468.—Обзоры: XIII, 70; XV, 112; XVI, 69.—Список разыскив. лиц 1899 г., стр. 78—80.—Медиц. список.

Бурда, Михаил Константинович, одесск. мещанин. Род. в 1862 г. Учился во 2-ой Одесск. гимназии. В 1884 г.—студент 2-го курса медиц. ф-та Киевск. ун-та. За участие в студенческ. беспорядках, происходивших 8-го сент. 1884 г. во время празднования юбилея Киевск. ун-та, уволен без права поступать в течение двух лет в высш. учебн. заведения. По распоряжению киевск. ген-губ-ра от янв. 1885 г. запрещено жить в Киеве, в Киевск. у. и в Остерск. у. (Черниговск. губ.). Подчинен негласн. надзору по распоряжению деп. пол. в Одессе, откуда выехал за границу в февр. 1885 г. для продолжения образования. В 1885—1886 г.г. жил в Париже, находясь в сношениях с членами кружка Л. Тихомирова (А. Бахом, С. Ивановым и др.), среди которых был известен под прозвищем «Хохла». Возвратился в конце 1886 г. в Россию и с 7 дек. 1886 г. состоял под негласн. надзором. В 1889—1890 г. г. жил в Петербурге, куда приехал держать экзамен, и в 1891 г. получил звание лекаря. Негласн. наздор прекращен по распоряжению деп. пол. от 23 окт. (11 дек.) 1892 г. В т. г. определился на должность времен. санит. врача г. Одессы. В 1898—1908 г. г.—пом. старшего врача Одесск. городск. больницы, член-учредитель Одесск. отдела Русск. Общ-ва охранения народн. здравия.

ДП III, 1884, № 695, ч. 2; 1885, № 543; 1890, № 74, ч. 40; V, 1883, № 3559 б, ч. 3; 1884, № 5379.
С. Венгеров. Источники.—Его же. Список. —Медиц. список.

Бурданов, Леонтий Иванович, из крестьян Николаевск. у. (Самарск. губ.). Род. ок. 1864 г. Окончил Самарск. учительск. сем-рию. В 1886 г. учитель Каменно-Бродск. сельск. школы (Николаевск. у., Самарск. губ.). Во втор. пол. 1886 г. (после 12 авг.) обыскан в связи с делом Синева и А. Обухова; найдены рукописи «тенденциозного» содержания и «подозрительная» переписка с учеником Самарск. учит. сем-рии Казаковым, указывавшая на существование тайн. кружка среди учеников Самарск. учительск. сем-рии. Привлечен к дознанию при Самарск. ж. у. Дело о нем было прекращено. По распоряжению м-ра вн. дел, находился с 1 июня 1887 г. под негласн. надзором и был ограничен в праве педагогич. деятельности. В 1890 г. жил в Самарск. у.

МЮ 1886, № 10217.—ДП III, 1890 № 74, ч. 46.—Ведомость XI, 24.

Бурдин, Ефим Николаевич, ткач. Был замечен 28 сент. 1888 г. в чтении на фабрике Павлова в Шуйск. у. (Владимирск. губ.) воззвания «Господа, рабочие», полученного им от Еф. Сидорова.

МЮ (1888), № 11128.

Буренин, А. Б., студент (?). Петербургск. ун-та. В 1886 г. участник «экономического» студенческ. кружка; прочел реферат о теории Мальтуса.

С. Никонов, Жизнь студенчества и революц. работа 80-х г.г. Сб. «А. И. Ульянов и дело 1 марта 1887 г.», 140.

Бурковский, Игнатий Осипович, киевск. мещанин. Род. ок. 1839 г. В школе не учился; грамотный. По ремеслу маляр. В апр. 1883 г. привлечен к дознанию при Киевск. ж. у. по делу о киевск. революцион. сообщ-ве, как знакомый членов народовольческ. кружка Д. В. Черепинского и И. В. Сорокина; на квартире последнего присутствовал при чтении противоправит. книги. Арестован не был, но с 7 мая 1883 г. находился под особ. надзором полиции. По выс. пов. от 24 июня 1884 г. подчинен. гласн. надзору на год в избранном месте жительства —в Киеве. В 1885 г. за окончанием срока гласн. надзор был заменен негласным, снятым в 1886 г.

МЮ 1883, № 11101.—Справ. листок.—ДП III, 1884, № 1002.—Обзор: VI, 63; VIII, 105.
Участники народовольч. движения. Сб. «Народовольцы», III, 292.

«Бурлак Мартыныч» —революц. кличка Вас. Григ. Георгиевского (см).

МЮ 1883, № 11102.

Бурлаков, Василий Михайлович, сын мещанина. Род. в 1864 г. в Симбирск. губ. Был студентом Казанск. ун-та, откуда в 1885 г. перешел в Военно-медиц. ак-мию в Петербурге. В бытность студентом Казанск. ун-та входил в симбирск. землячество, которое имело кассу и библиотеку, помещавшуюся в квартире студента В. П. Волкова, где при обыске 1 марта 1885 г. был обнаружен склад революцион. изданий. В Петербурге за ним было установлено негласн. наблюдение, выяснившее его знакомство с политич. неблагонадежными студентами, в том числе с А. И. Ульяновым. По распоряжению деп. пол. от 4 дек. 1886 г. подчинен негласн. надзору. В 1888 г. кончил ак-мию со званием лекаря и в 1889—1890 г. г. был земск. врачем в с. Хорошках (Кобелякск. у. Полтавск. губ). В нач. 1890-х г. г. вернулся в Петербург, где в 1894—1899 г.г. служил ординатором Обуховск. больницы и сверхштатн. врачем петербургских тюремн. больниц. Негласн. надзор прекращен циркуляром департ. полиц. от 23 ноября 1895 г. В 1908 г.—думский врач в Петербурге, жил там же в 1915 г.

ДП III, 1886, № 851; 1890, № 74, ч. 48.—Медиц. список.—С. Венгеров. Источники.—Его же, Список.—«Весь. Петроград» на 1915 г.
Дело 1 марта 1887 г. и Приложения. Сб. «А. И. Ульянов и дело 1 марта 1887 г.», 297,367.—Участники народовольч. движения. Сб. «Народовольцы» III, 292.

Бурменский, Иосиф Андреевич, бывш. студент Харьковск. ун-та. С 27 ноября 1887 г. состоял под негласн. надзором, снятым с него вследствие поступления в Демидовск. лицей в Ярославле. Состоя в лицее, «своим неодобрительным поведением и сомнительной политическ. благонадежностью», снова вызвал необ-

ходимость в учреждении негласн. надзора. В 1902 г.—колл. ассес., городск. судья в Мариуполе (Екатериносл. губ.); в 1910 г.—суд. следователь Ейск. участка Екатеринодарск. окр. суда; в 1914 г.—ст. сов., член Ставропольск. окр. суда.

ДП III, 1890, № 74, ч. 7.—«Адрес-календарь» на 1902, 1910 и 1914 г.г.

Бурнашев, Илья Прокофьевич, якут. Род. ок. 1862 г. Жил в нач. 1880-х г. г. в Иркутске. В мае 1883 г. привлечен к дознанию, производившемуся при Иркутск. жанд. упр-нии, по делу Н.К. Неустроева, изобличенного в сношениях с политич. заключенными Иркутск. тюрьмы. При обыске у него найдены выписки из «Полярной Звезды», номер газеты «Вольное Слово» и составленные им совместно с привлеченным по тому же делу гимназистом Ф. И. Губкиным записки о положении инородцев Якутск. обл. С 29 апр. по июнь 1883 г. содержался под стражей, затем выслан по распоряжению ген.-губ-ра Вост. Сибири на родину в Якутск. обл. Дело о нем по соглашению м-ров вн. дел и юст. (до 15 дек. 1883 г.) прекращено.

МЮ 1883, №№ 11111 и 11225.

Буров, Сергей Петрович—фамилия, под которою в 1883—1884 г.г. жил в Туле Мих. Вас. Сабунаев (см.).

МЮ 1884, № 10990.

«Бурсак»—революцион. кличка Арс. Анан. Богуславского (см.).

Хроника, 128.

Бурцев, бывш. студент Московск. ун-та. Окончил Тульск. гимназию. Исключен в 1881 г. из ун-та за участие в студенческ. беспорядках. 21 апр. т. г. приехал в Тулу.

МЮ 1881, № 8257.

Бурцев, Александр Львович, сын шт.-капитана, офицера Оренбургск. казачьего войска, брат Вл. Л. Бурцева. Род. ок. 1859 г. в Уфимск. губ. В 1882 г. — студент Технологическ. ин-та в Петербурге; окончил ин-т в 1884 г. Служил в мест. Смела на заводе Бобринских. По распоряжению департ. полиции от 16 сент. 1882 г. за ним был установлен негласн. надзор в виду его переписки с б. студентом того же ин-та Як. Ромбро, вращавшимся в Париже среди русских эмигрантов. В дек. 1887 г. умер в д. Белоновке (Мензелинск. у., Уфимск. губ.).

ДП III, 1881, № 1316; 1887, № 2, ч. 1.—Обзор XI, 55.—Технологическ. ин-т, I, 581.

Хроника борьбы с самодержавием, «Своб. Россия», I (1889), 62.

Бурцев, Владимир Львович.

См. «Девяностые годы».

Буряк (он же Жуковский), Григорий Васильевич, крестьянин с. Перегуд (Гоголевск. вол., Остерск. у., Черниговск. губ.). Род. ок. 1854 г. в Черниговск. губ. Грамотный. В конце 1870-х г. г. сапожник в Киеве. С 1878 г. входил в киевск. раб. кружки; был в кружке Мих. Ромасева, затем М. Р. Попова. В 1880 г. работал в устроенной кружком в революцион. целях сапожной мастерской. Был членом Южно-Русск. рабочего союза; выполнял поручения П. Иванова. В 1881 г. находился под агентурн. наблюдением и 10 авг. 1881 г. был обыскан. Арестован 2 янв. 1882 г. и заключен в Киевск. тюрьму; привлечен к дознанию при Киевск. ж. у. по делу 69-ти о киевск. революц. кружках (дело Н. Геккера, Ис. Левинского и др.). Участвовал 24 февр. 1883 г. в беспорядках в Киевск. тюрьме по поводу отправки Н. Геккера в карцер. По выс. пов. от 6 апр. 1883 г. выслан на три года под гласн. надзор полиции в Зап. Сибирь в местность по усмотрению м-ра вн. дел. Отправлен 13 июня 1883 г. из Киева в Сибирь через Москву; 8 авг.

Г. В. Буряк-Жуковский.

С фотогр. 1883 г.

Из собр. Музея «Каторга и Ссылка».

1883 г. прибыл в Тобольск. Водворен ок. 19 сент. 1883 г. в Семипалатинске, откуда в 1885 г. переведен в Устькаменогорск (Семипалатинск. обл.). Освобожден 6 апр. 1886 г. от гласн. надзора с установлением негласн. надзора (по циркуляру департ. полиц. от 10 сент. 1886 г.), с запрещением жить кроме столиц и столичн. губ. в пределах Киевск. и Одесск. ген.-губ-ства и в Харьковск. губ. Выехал в 1886 г. из Сибири в Черниговск. губ.; был оттуда выслан; переехал до окт. 1886 г. в Ковно, а в 1888 г.—в Тифлис, где жил с бывш. ссыльными Каминским, Гриневицким и др. В 1890 г. подал директору деп. пол. прошение о выдаче паспорта без отметок об ограничениях в выборе места жительства; в прошении ходатайствовал о том, чтобы ему дали «возможность пользоваться всеми законными правами верноподданного Российск. империи». В 1894—1902 г. г. служил смотрителем больницы съезда нефтепромышленников в Балаханах (Бакинск. у.); был знаком с местными поднадзорными: Ю. Тищенко, Острейко, Достаковым и др. Негласн. надзор прекращен по циркуляру деп. пол. от 12 марта 1903 г.

МЮ 1882, № 9428.—Справ. листок.—ДП III, 1881, № 876; 1883, № 1416 и № 1165; 1889, № 1064, № 1282 и № 1326; 1890, № 74, ч. 66 и № 80.—Список поднадз. 1884 г., 81.—Обзоры: II, 54, 58; VI, 107.

В. Невский и В. Максаков, Южно-русские союзы, 226, 246.—М. Балабанов, К истории рабочего движения на Украине (Ук.).—Н. К-н, Материалы по истории ссылки в Степной край, 60.

Хроника арестов.—«Листок Нар. Воли». (1883) (Литература парт. «Нар. Воля», Ук.).—Хроника революц. борьбы. «Вест. Нар. Воли» I (1883), 130; II (1884), 173.—А. Быч ков, Дело о революцион. кружках в Киеве в 1879, 1880 и 1881 г.г. «Летопись Револ.» 1924, II, 43.

Буслаев, Михаил. В 1883 г.—ученик Тифлисск. Александровск. учит. ин-та. Арестован в Тифлисе в дек. 1883 г. и привлечен к дознанию при Тифлисск. ж. у. по обвинению в составлении и распространении воззвания «От учащихся к обществу», разосланного в Тифлисе в ноябре и дек. 1883 г. При обыске найдены запрещ. стихотворения и тенденциозн. выписки. Исключен из ин-та и по распоряжению м-ра нар. просвещ. лишен в 1884 г. права педагогическ. деятельности. По рассмотрении дознания в 1884 г. нач-к Тифлисск. ж. у. ходатайствовал о высылке Б-ва под надзор полиции по усмотрению главноначальствующ. гражданск. частью на Кавказе.

ДП III, 1883, № 200.

История классовой борьбы в Закавказье, I (1930), 85—87 (Документы).

Хроника арестов. «Нар. Воля» X (1884) (Литература парт. «Нар. Воля».—Ук.).

Буслаев, Михаил Павлович, сын священника Успенск. церкви г. Могилева,—по паспорту на имя этого лица снял 9 ноября 1883 г. в Варшаве квартиру, куда была привезена типография «Пролетариата», Мечисл. Манькове кий (см.).

МЮ 1883, № 11116.—Р. Арский, Из истории соц.-революц. партии «Пролетариат». «Красн. Летоп.» 1923, VIII, 60.

Бутаев, Дауд, студент Петровск. ак-мии в Москве. Принимал участие в студенческ. беспорядках, происходивших в конце 1887 г., за что, по распоряж. московск. ген.-губ-ра, ему было запрещено жить в Москве и в Московск. губ.

МЮ 1887 № 10118.

Буткевич, Анатолий Степанович, дворянин Ярославск. губ., сын отст. майора, землевладельца с-ца Русанова (Одоевск. у., Тульск. губ). Род. в 1859 г. в Ярославск. губ. В 1869 г. поступил в Тульск. классич. гимн., из 4-го класса которой перешел в Орловск. реальн. уч-ще. В Орле входил в кружок, организовавшийся под влиянием пропаганды П. Г. Зайчневского и В. П. Арцыбушева. Прошел 7-й дополнительный класс реальн. уч-ща в Туле. В 1880 г. поступил в Петровск. землед. академию в Москве. Поселившись со студ. Копаневым, гектографировал народовольческие прокламации, которые отсылал брату Андрею в Тулу для распространения среди рабочих Тульского оружейного завода. Обыскан в Москве 24 окт. 1881 г. в связи с обнаружением запрещенных изданий у учеников Тульск. гимназии; при обыске у него найдены народовольческие издания, тетради с заметками «преступного содержания», листки для сбора в пользу политических ссыльных. Признал передачу запрещенных изданий своему брату Андрею. Привлечен к дознанию, производившемуся в 1881 г. при Тульск. (Моск.?) жанд. управлении (дело братьев Буткевичей и др.). Содержался под стражей с 24 окт. 1881 г. сначала при Пречистенск. части в Москве, затем в Бутырск. тюрьме. По высоч. повел. от 10-го марта 1882 г. выслан под гласн. надзор на 5 лет в Зап. Сибирь. Водворен в Туринске (Тобольск. губ). По выс. пов. от 21-го января 1886 года разрешено отбыть остающийся срок надзора в Тульск. губ. (для лечения глаз.) Выехал из Туринска 22 апр. 1886 г., поселился в имении отца в с. Русанове. В марте 1887 г. гласн. надзор за ним был заменен негласным. В мае 1887 г.

А. С. Буткевич.
С фотогр. 1883 г.
Из собр. Музея «Каторга и Ссылка».

был безрезультатно обыскан, арестован 4 мая и привлечен к дознанию при Тульск. жанд. упр-нии по делу тульск. народовольческ. типографии (дело С. Стечкина, В. Денисова и др.). По агент. сведениям, посредничал в сношениях типографии с Москвой. С 16 июня 1887 г. подчинен особ. надзору в с. Русанове. По соглашению м-ров вн. дел и юст. (до 16 марта 1888 г.) дело о нем прекращено. По распоряжению деп. полиц. от 28 июня 1888 г. продолжен негласн. надзор. В 1886 г. познакомился с Л. Толстым, поддерживал с ним личные отношения и стал толстовцем. В 1888 г. уехал в Елизаветградск. у. (Херсонск. губ.), в толстовск. колонию в м. Глодосах. В 1890 г. поселился на хуторе в Тульск. губ., где занимался сельским хозяйством и пчеловодством. Автор ряда книг по пчеловодству. Состоял председателем Тульск. Об-ва пчеловодов и редактором его журнала «Опытная пасека». В 1911—1919 г.г. был Тульск. губернск. инструктором пчеловодства. В 1930 г.—преподаватель Лестехникума в Крапивне (Тульск. губ.). В настоящее время живет в Москве.

Сообщение Анат. Ст. Буткевича.—МЮ 1881, № 8634; 1885, № 10371; 1887, № 9989; 1888, №11106.—Справ. листок.—ДП III, 1885, № 1127; 1890, № 74, ч. 88; 1897, №1157; V, 1882, № 1553.—Доклады: 1882, I, 195—204; 1886, I, 50—53.—Обзоры II, 39, 58; III, 99; XII, 37, 157.—Список поднадз. 1884 г., 93; 1887 г., 102.—С. Венгеров, Список.

П. Бирюков, Биография Л. Н. Толстого, III, 126.—Письма Л. Н. Толстого к жене, М., 1913, стр. 432.—Дневник С. А. Толстой, I, 144, 206; II, 10, 214, 228.—А. Гольденвейзер, Вблизи Толстого, I, 88, 93.—В. Н. Головкин, Из воспоминаний народника. Сб. «Народовольцы». III, 214.—Участники народовольческ. движения. Там же, 292.—Гусев, Два года с Л. Н. Толстым, 2-е изд. 1898 (Ук.).

Хроника арестов. «Нар. Воля» VIII—IX (Литература парт. «Нар. Воля» Ук.)—Хроника революц. борьбы. «Вестник Нар. Воли» (1883), 123.—В. Р. (Рахманов), Л. Н. Толстой и «толстовство» в конце восьмидесятых и нач. девяностых годов. «Мин. Годы» 1908, IX, 4, 5, 27.—Семь писем Л. Н. Толстого к В. В. Рахманову. «Мин. Годы» 1908, XII, 302.—Н. Добротворов. На заре революцион. движения в Туле. «Рев. Был.» (Тула) 1923, II, 6.—И. Белоконский, К истории политич. ссылки в 80-х г.г. «Кат. и Сс.» 1927, XI (31), 145.

Буткевич, Андрей Степанович, дворянин, сын отст. майора, служившего в Общ-ве Взаимного поземельного кредита, помещика с-ца Русанова (Одоевск. у., Тульск. губ). Род. в 1865 г. в с-це Русанове. В начале 1880-х г. г. получал от своего брата Анатолия из Москвы народовольческие издания, которые распространял среди товарищей по гимназии и рабочих Тульск. оружейного завода. 22-го октября

Андр. Ст. Буткевич.
С фотогр. 1902 г.
Из собр. Музея «Каторга и Ссылка».

1881 г., будучи учеником VI кл. гимназии в Туле, обыскан безрезультатно и отдан под особый надзор полиции; привлечен к дознанию при Тульск. (Моск. ?) ж. у. (дело братьев Буткевичей, Н. Мерцалова и др.) по обвинению в распространении запрещенных изданий среди учеников гимназии. По выс. пов. от 10 марта 1882 г. подлежал строжайшему дисциплинарному взысканию по усмотрению гимназич. начальства и его особ. надзору на все время пребывания в гимназии. Был выдержан 3 недели в карцере. Ок. 1884 г. поступил на медицинск. ф-т Моск. ун-та, который в 1889 г. окончил. В 1884 г. хранил и передавал нелегальн. литературу по поручению Е. С. Ивановской (Короленко). Участвовал в студенч. беспорядках 1887 г. В 1890 г. поселился в Одоевск. у. (Тульск. губ.), где в 1892—97 г. г. служил участковым земск. врачем. Был лично знаком с Л. Толстым. За издание и рассылку в 1891—92 г. г. из Крапивны нелегальн. сочинений Толстого обыскан и подчинен надзору. В 1898 г. перешел на земскую службу в Судженск. у. (Курск. губ.), в 1899 г. в Моск. у. В 1901—1918 г. г. (с 3-х летним перерывом в 1906—9 г.г.) заведывал Измайловск. земской лечебницей в Москве, в 1914—17 г.г. был преподавателем коммерч. уч-ща там же. В 1902 г. вступил под влиянием Н. И. Ривкина-Ильина в партию с.-р., вел пропаганду и культурную работу среди молочников фабрики Чичкина. В 1904—5 г.г. был членом Моск. комитета ПСР, составлял и редактировал прокламации, участвовал в подготовке декабрьск. восстания. Арестован в Москве 15 окт. (19?) 1905 г. и заключен в Таганск. тюрьму, где в апреле 1906 г. принял участие в 8-дневн. голодовке для завоевания тюремн. конституции. В половине апреля т. г. переведен в Бутырск. тюрьму. Участвовал в мае т. г. в совещании по аграрн. вопросу, устроенному в тюрьме заключенными с.-р. и крестьянами. Написал по этому поводу брошюру «Крестьянская дума в тюрьме», изданную и конфискованную в 1907 году. Привлечен к переписке при Моск. ж. у.; по постановлению Особ. совещания, утвержд. мин. вн. дел 12 апр. 1906 г., подлежал 4-х летней ссылке в Нарымский край, замененной 3-х летней высылкой за границу. В 1906—1909 г.г. жил во Франции. По возвращении в Россию продолжал революционную работу вне связи с партией. В 1909—17 г.г. был членом совета земск. публичн. библиотеки, где работал вместе с с.-д. большевиками И. Н. Смирновым, Е. Я. Рюминой и др. За вредное направление работы библиотеки дважды отстранялся от должности врача. В 1918—20 г.—врач завода Фрунзе (ГНОМ и РОН) на Благуше в Москве. Организовал школу практич. огородничества и садоводства, преобразованную в курсы огородничества для рабочих. С 1920 г.—преподаватель биологии в советской школе. В дореволюционное время сотрудничал в журналах: «Свободное воспитание», «Вестник воспитания», «Журнал для всех», «Образование», участвовал в народн. изд-стве «Жизнь и Правда». После революции—сотрудник журнала «На путях к новой школе», «Вокруг света» и друг. журналов для детей и юношества. Автор ряда научно-беллетристических рассказов. В настоящее время—преподаватель 26-й школы им. Сталина в Москве.

Сообщение Андр. Ст. Буткевича.—МЮ 1881, № 8634; 1885, № 10771; 1891, № 10933.—ДП V, 1906, № 2442, ч. 1.—Доклады 1882, I, 43—125.—Обзор: II, 40, 58; III, 99.—Венгеров, Список.

А. Е[уткеви]ч, Крестьянская Дума в тюрьме (СПБ) 1907.

А. Гольденвейзер, Вблизи Толстого, I, 88, 91, 93.—В. Вересаев, В юные годы, 109, 110, 165.—В. Головкин, Из воспоминаний народника. Сб. «Народовольцы» III, 214.—Участники народовольческого движения. Там же, 292.

«Возрождение» 1910, № 12.—В. Р. [Рахманов], Л. Н. Толстой и «Толстовство» в конце 80-х и нач. 90-х г.г., «Мин. годы» 1908, IX, 4, 5, 13, 14, 16, 25, 28.—Семь писем Л. Толстого к В. В. Рахманову. Там же, XII, 302,—Н. Добротвор, На заре ре-

волюционного движения в Туле. «Революц. Былое». 1923, II, 6.

Буткевич, Казимир Иванович, аптекарск. помощник. За участие в студенч. беспорядках, происходивших 2 окт. 1884 г. на Страстн. бульваре в Москве («Катковск. демонстрация»), выслан по распоряж. моск. ген.-губ-ра из Москвы и Московск. губ.; распоряжение это отменено в 1892 г.

ДП III, 1884, № 729.

Бутков, Иван Матвеевич, дворянин, сын колл. ассессора. Род. в 1858 г. в Астрахани. По окончании Астраханск. гимназии, поступил в 1877 г. в Мед.-хирург. ак-ию в Петербурге, откуда в 1879 г. перешел на медиц. фак-т Киевск. ун-та (в 1882 г.—студент 4-го курса). В нач. 1880-х г. г. вошел в Киеве в кружок, организованный членами Южно-Русск. Рабоч. Союза; заведывал его библиотекой. При выделении из кружка народовольч. группы, остался во главе народническ. части кружка. В его квартире, по показанию М. Полляка, собиралась радикальная молодежь; бывали Н. Щедрин, Е. Ковальская, Преображенский, П. Иванов. Весной 1881 г. помогал П. Иванову в переноске тайн. типографии Союза. Арестован в Киеве 28 дек. 1881 г. и привлечен к дознанию при Киевск. ж. у., производившемуся ген.-м. Федоровым по делу 69-ти (дело Н. Геккера, Ис. Левинского и др.). Содержался в Киевск. тюрьме с 28 дек. 1881 г. По выс. пов. от 6 апр. 1883 г. выслан под гласн. надзор в Зап. Сибирь на четыре года, в местность по усмотрению м-ра внутр. дел. Отправлен из Киева через Москву 13 июня 1883 г.; 19 сент. т. г. водворен в Семипалатинске, где в 1886 г. получил разрешение заниматься фельдшерск. практикою. Ходатайства матери его о помиловании или переводе в Астрахань были оставлены без последствий с указанием, что вопрос будет рассмотрен в случае подачи самим Б-м прошения с выражением раскаяния. Подал в 1886 г. прошение местн. губернатору о переводе в Астрахань в виду болезни жены и старости матери. Освобожден, за окончанием срока, 6 апр. 1887 г. от гласн. надзора; приехал в мае 1887 г. в Астрахань, где подчинен негласн. надзору с ограничениями по постановлению Особ. совещания от 6 июня 1887 г. в выборе места жительства. Служил смотрителем при Астраханск. гор. управе. Выбыл 6 окт. 1889 г. в Киев и просил ген.-губ-ра о разрешении жить там. В виду отзыва о нем нач-ка Киевск. ж. у. как о человеке, отказавшемся от прежних «заблуждений», ходатайство его удовлетворено. В 1891 г. окончил медиц. образование со званием лекаря. В 1900-х г.г. санитарн. врач в Астрахани.

МЮ 1882 № 9428; 1885 № 10801.—Справ. листок. —ДП, III, 1883 № 1165; 1883 № 1416; 1889, № 1405; 1889 № 864.—Список поднадз. 1884 г., 81; 1886 г., 1887 г., 76.—Обзор II, 24, 34, 58; VI, 107.

Н. К-н, Материалы по истории ссылки в Степн. край, 60.—В. Максаков и В. Невский, Южно-русск. рабоч. союзы, 240.—М. Балабанов, К истории рабоч. движения на Украине (Ук.) (в тексте Александр Бутков).

Хроника арестов. «Листок Нар. Воли» I (1883) (Литература парт. «Нар. Воля»—Ук.).—Хроника. «Вестник Нар. Воли» II (1884), 173; V (1886), 152.

Бутков, Петр Кириллович, дворянин, сын колл. сов-ка. Род. ок. 1866 г. В 1886 г.—студент юридич. фак-та Петербургск. ун-та. Входил в Петербурге в кружок донцов и кубанцев. Будучи народовольцем, взялся в 1886 г. вынести из квартиры арестованн. в Петербурге члена парт. русских соц.-демократов В. Харитонова оставшуюся не обнаруженной тайн. типографию. Поселился 16 февр. 1886 г. вместе со студентом М. Теселкиным на квартире В. Харитонова; обыскан 27 февр. т. г., как имевший свидание с С. Ивановым накануне ареста последнего. Найдена типография и часть набора газеты «Рабочий». Арестован и привлечен к дознанию по делу тайн. типографии (дело В. Харитонова). Повесился 25 сент. 1886 г. в Доме предв. заключения.

Сообщение Л. А. Кузнецова.—МЮ 1886, № 10143; 1887 № 10032.—ДП III, 1885, № 457; V, 1886, № 7013.—Обзор: XI, 46—48; XIII, 40.—Бурцев, За сто лет, II, 126.—Хроника, 301.—Бурцев, Календарь (Ук.).— В. Невский, Материалы, 114.

В. Невский, Очерки (Ук.).—Н. Л. Сергиевский, Партия русских соц.-демокр., 117—118, 129.—Ф. В. Смирнов, Отголоски «Нар. Воли» в Ярославле и Рыбинске в 1882—1887 г.г. Сб. «Народовольцы». III, с. 247.—Участники народов. движения. Там же, с. 292.

Некрологическ. заметка; Хроника револ. борьбы. «Листок Нар. Воли» III (1886). (Литература парт. «Нар. Воля»—Ук.).—Хроника. «Вестн. Нар. Воли» V, (1886), 148.—Хроника борьбы с самодержавием. «Своб. Россия» I (1889), 58.—Р. М. Кантор, Ликвидация народов. организ. на юге в 1886 г. «Пути Револ.» 1926, IV (7), 54, 63.—В. Харитонов, Из воспоминаний участника группы Благоева, «Прол. Револ.» 1928, VIII (79), 161—162.—С. Лившиц, Подпольн. типографии 1860—1880-х г.г. «Кат. и Сс.» 1929, VI (55), 54.

Буткова (по мужу Семенцова), Анна Кирилловна, дворянка, дочь колл. сов-ка, сестра П. К. Б-ва. Род. ок. 1868 г. Училась в Кубанск. мариинск. женск. уч-ще и в Екатеринодарск. женск. гимназии, откуда вышла летом 1887 г., перейдя в 7-й класс. Входила в 1887 г. в Екатеринодарск. кружок учащейся молодежи. В 1887 г. привлечена к дознанию при Кубанск. обл. ж. у. по делу о слесарной мастерской в Екатеринодаре; обнаружена ее переписка «вредного направления» с обвиняемой по тому же делу Сотничевской. По соглашению м-ров вн. дел и юст. (до 28 сент. 1888 г.) подвергнута месячн. тюремн. заключению и по отбытии наказания негласн. надзору в течение года. Отбывала тюремн. заключение в Екатеринодаре с 31 окт. 1888 г., а затем подчинена негласн. надзору с 30 ноября 1888 г. в Екатеринодаре же. В 1888 г. замечена в сношениях с лицами «вредного направления» (Хлебников, Ст. Эрастов), почему во время пребывания Александра III на Кавказе удалена с пути его следования. В 1890 г. получила отказ в выдаче свидетельства о благонадежности для поступления на должность учительницы нач-го уч-ща. В 1892 г. вышла замуж за чиновника Кубанск. обл. прав-ния Семенцова; проживала в Екатеринодаре. Освобождена от негл. надзора по циркуляру деп. полиц. от 12 марта 1903 г.

МЮ 1887, № 10032.—ДП III, 1888, № 582; 1890, № 74, ч. 19.—Обзор XII, 143.—Ведомость XII, 17.

Бут(д)ковский, Давид Нахманович, еврей, мещанин м. Бытин (Слонимск. у., Гродненск. губ.). Род. ок. 1866 г. в м. Бытине. Учился в

Белостокск. реальн. уч-ще; в 1884 г., выйдя из 4-го класса, перешел в частн. еврейск. уч-ще в Варшаве и затем поступил в 5-й класс Варшавск. частн. коммерч. уч-ща, откуда вышел в 1886 г. В 1888 г.—агент общ-ва транспортирования кладей. Принадлежал к варшавск. рабоч. кружку парт. «Пролетариат». Арестован в Петрокове (в Варшаве ?) на квартире Эрн. Гралева 10 дек. 1888 г.; при обыске найдены лотерейные билеты и издания парт. «Пролетариат» и «Нар. Воля», полученные им от Напол. Зельцера. Привлечен к дознанию при Варшавск. ж. у. по делу парт. «Пролетариат» (дело Гизберта, Сикорского и др.). Освобожден из под стражи 7 июня 1889 г. под залог в 300 р. По выс. пов. 5 дек. 1890 г. подлежал тюремн. заключению в течение года. Назначен к заключению в Петерб. одиночн. тюрьму, но оказался выехавшим из Варшавы 2 ноября 1889 г. в Гродненск. губ.; в 1891 г. оставался неразысканным.

МЮ 1888, № 11100.—ДП III, 1894, № 1482, ч. 1.—Обзор: XIII, 33, 106; XV, 52.—Список разыскив. лиц в 1899 г., 86—87.

Бутковский, Давид Абрамович, еврей, сын гомельск. мещанина, коссовск. (Слонимск. у.) мещанин. Род. ок. 1869 г. в Слуцке (Минск. губ). В 1886 г. кончил 6 классов Гомельск. прогимназии; в 1888 г. поступил в Берлинск. Политехникум, откуда перешел в Мюнхенский, курса не окончил. При обыске в Берлине 20 апр. 1889 г. у него на квартире, где он жил с Залкиндом и Головчинером, были найдены революц. издания. Выслан из Германии за сношения с социалистами и 24 июля 1890 г. арестован на пограничн. пункте Граница. Отправлен в Петербург и привлечен к дознанию о цюрихск. революцион. кружках за границей (дело Быховера, Переса и др.), как находившийся в сношениях с Марией Гинсбург, знакомой ему по Гомелю. Содержался под стражей с 4 авг. по 12 сент. 1890 г., после чего освобожден под особ. надзор в Гомеле. По выс. пов. от 10 апр. 1891 г. вменено в наказание предварит. содержание под стражей. По распоряжению деп. пол. от 10 мая 1891 г., подчинен негласн. надзору. В 1892—1895 гг. жил за границей (выбыл по паспорту); по циркуляру деп. пол. от 17 апр. 1893 г. за его возвращением установлено наблюдение. По возвращении жил в Гомеле и Минске, служа чертежником в технич. бюро Залкинда и Вильбушевича. В 1901 г. служил в Гомеле при складе машин тех же лиц. Негласн. надзор прекращен по циркуляру деп. пол. от 12 марта 1903 г.

МЮ 1891, № 10826.—Доклады 1891, № 29.—ДП III, 1889, № 140; 1890, № 150; 1891, № 1057; V, 1885, № 6121; 1888, № 7563.—Обзор: XII, 144; XVI, 105.

Бутовский, Николай Захарьевич, сын дьякона Полтавск. губ. Род. ок. 1858 г. Окончил Полтавск. дух. сем-рию. В 1883 г. учитель латинск. языка Роменск. дух. уч-ща. Безрезультатно обыскан 13 марта 1883 г, в виду подозрения в политич. неблагонадежности, вследствие знакомства с А. Дьяконенко, причастным к делу о гадячск. народов. кружке. По распоряжению деп. пол. от 1 авг. 1884 г., подчинен негласн. надзору в Ромнах.

ДП V, 1884, № 5205.

Б. Титлинов, Молодежь и революция, 40,41.

Бутович, воспитанник Каменец-Подольск. гимназии, и его сестра Ольга, воспитанница Каменец-Подольск. гимназии. Допрошены в конце 1881 г. в Каменец-Подольске по делу Н. Гладыша, как внесенные в список, найденный в бумагах последнего.

Б. Титлинов, Молодежь и революция, 33.

Буторин, Яков Васильевич, Боровичск. мещанин (Новгородск. губ). Род. ок. 1862 г. Вышел из 1-го класса уездн. уч-ща. В 1879 г. служил на Киево-Брестск. жел. дороге слесарем, где познакомился с М. Ромасем. По показанию Як. Петлицкого, в конце 1870-х, нач. 1880-х г.г. входил в Киеве в рабоч. кружок М. Р. Попова и народовольческий В. Иванова, где заведывал кассой; скоро отстал от кружка. Арестован 2 янв. 1882 г.; по освобождении подчинен особ. надзору. Привлечен к дознанию при Киевск. ж. у. по делу о киевск. революцион. кружках (дело 69-ти—Н. Геккера, И. Левинского и др.). По выс. пов. от 6 апр. 1883 г. подчинен гласн. надзору на год., по месту родины или приписки. Выслан из Киева 30 мая 1883 г. в Боровичи. За окончанием, 6 апр. 1884 г., срока гласн. надзора, подчинен негласному.

МЮ 1882 № 9428.—Справ. листок.—ДП III, 1883, № 1416; 1885, № 921.—Список поднадз. 1884 г., 58. — Обзор: II, 54, 58; VI, 108.

М. Балабанов, К истории рабоч. движения на Украине (Ук.).

Бутримович, Григорий Григорьевич, личн. почетн. гражданин. Окончил московск. практ. ак-ию коммерческ. наук. Заподозрен в разбрасывании 30 авг. 1884 г. в Нижн.-Новгороде рукописных прокламаций и подчинен в Н.-Новгороде, затем в Москве негласн. надзору, прекращенному ок. 1888 г.

ДП., III, 1884, №1010.—Ведомость IX (1884), 20.—Справ. листок.

Бутримович, Иван Григорьевич, сын личн. почетн. гражданина Григ. Бутр-ча. Род. ок. 1865 г. Не кончил реальн. уч-ще. Ок. сент. 1884 г. обыскан в Н.-Новгороде и привлечен к дознанию при Нижегородск. ж. у. по делу Н. Поляшева и др.; изобличен в передаче последнему «Истории одного крестьянина» и подозревался в том, что писал прокламации, разбросанные 30 авг. 1884 г. в Н.-Новгороде; находился под особ. надзором. По соглашению м-ров вн. дел и юст. (до 15 февр. 1885 г.) дело о нем прекращено. Подчинен негласн. надзору в Нижегородск. губ.

МЮ 1884, № 10938.—Справ. листок.—ДП III, 1888, № 1010.

Бух, Иван—по паспорту на имя этого лица жил в Варшаве в 1878 г. Людв. Сев. Варынский (см.).

ДП V, 1882, № 2104.

И. Волковичер, Начало социалист. рабоч. движения в русск. Польше (Ук.).

Бух, Лев Константинович, дворянин Рязанск. губ., сын тайн. советника, члена совета м-ра финансов, отставн. титулярн. советник, брат Н. К. Буха. Род. в 1847 г. в Рязанск. губ. Учился в Петербургск. и Уфимск. гимназиях; последнюю кончил. Был в Московск. и Петерб. ун-тах; выйдя осенью 1869 г. из последнего, приехал в Самару, где служил чиновником особ. поручений при самарск. губ-ре и был частн.

поверенным при Самарск. угол. палате. В 1871 г. занял место секретаря в комиссии по подоходному налогу в Петербурге. После закрытия комиссии служил чиновником особ. поруч. при м-ре финансов. В нач. 1870-х г. г. через сестер Корниловых познакомился с Д. Клеменцом и друг. чайковцами, но от вступления в их кружок отказался. Убедившись в невозможности легально-прогрессивной деятельности, примкнул в 1877 г. к внепартийному кружку (В. Луцкий, А. Астафьев, И. Головин, бр. Бух и др.), издававшему в 1878 г. в Петербурге нелегальн. газету «Начало» в устроенной с помощью Зунделевича тайн. типографии. Был одним из редакторов «Начала» и поместил в нем несколько статей (внутр. хроника в № 1 и передовые статьи в №№ 3 и 4).—После суда над В. Засулич помогал ей 31 марта 1878 г. скрыться. Осенью 1878 г. участвовал в совместн. заседании кружка, издававшего «Начало», с землевольцами, на котором была решена передача типографии последним. Поддерживал сношения с землевольцами через брата Николая и Д. Клеменца; распространял газету «Земля и Воля» и поместил в № 4 статью «Заметка по поводу государств. росписи на 1879 г.». Обыскан и арестован в Петербурге 27 февр. 1879 г. по делу об открытом на Гутуевск. острове складе типографск. принадлежностей, как находившийся в сношениях с кружком Б. Ненсберга (дело 58-и). Привлечен к дознанию при Петерб. ж. у. 17 июля 1879 г. подал всеподд. прошение с изложением проекта преобразования госуд. строя. По освобождении из тюрьмы был близок к редакции журн. «Слово», закрытого в 1881 г. По выс. пов. от 8 июля 1881 г. дело о нем прекращено без всяких последствий для него. Еще в янв. 1881 г. выехал по выданному на 5 лет паспорту за границу; жил в Париже, входил в парижск. группу «Красн. Креста Нар. Воли», писал в «Вестнике Нар. Воли» по экономич. вопросам и участвовал в февр. 1884 г. в совещании народовольцев в Париже. Его парижск. адрес был найден в заметках Г. Лопатина. Сотрудничал в «Отечеств. Записках». В 1885 г. получил разрешение вернуться в Россию, где за ним было установлено особое наблюдение и негласн. надзор, прекращенный по распоряж. деп. пол. от 24 июня 1888 г. (циркуляр от 7 июля 1890 г.?). Жил в Петербурге. В 1892 г. деп. пол. не встретил препятствий к поступлению его на службу в Гос. банк. В нач. 1900-х г. г.—член совета Петерб.-Азовск. коммерческ. банка. В 1900 г. разрешено издавать без предварит. цензуры под его редакторством газету «Петербургск. Вестник»; в 1903 г. ходатайствовал о разрешении издавать «Экономическ. Газету». Был довольно видным экономистом, сотрудничал в «Вестн. Европы», «Народн. Хозяйстве»; издал книги: «Теория ценностей» (1899),; «Основн. элементы политич. экономии» (1896) и др. В 1904—1905 г. г. сотрудничал в легальн. газете с.-ровского направления «Сын Отечества». Издал в 1905 г. в серии «Социалистич. библиотека» популяр. брошюру «Земля—народу» и в 1906 г. брошюру «О государствен. финансах». В 1917 г. напечатал в с.-ровск. издательстве «Воля Народа» брош. «О трудовой норме землепользования при социализации земли». Умер в Петербурге 2 апр. 1917 г.

Справки (В. Луцкий, Остафьев).—МЮ 1879, № 7779—7781.—Справ. листок.—ДП III, 1881, № 991; 1885, № 623; 1890, № 80.—Список разыскив. лиц 1883 г., I, 106.—Обзор III, 14.

С. Венгеров, Русские книги, 359.—Его же, Источники.—Его же, Список.—Словарь Брокгауза, I доп. т.—Больш. Энциклопедия, IV.—Русские Ведомости. Сборник, 30.—Нов. энц. словарь, VIII.—Словарь Граната, т. 40, стр. 41, 46, 49, 50, 54, 55 (Автобиография Н. К. Буха).—Больш. советск. энциклопед., VIII.

Некрологи: «Ист. Вестн.» 1917, V—VI, 661—662.—«День» 1917, № 27 (апр.).—«Дело Народа», 1917, №17.

В. Я. Богучарский, Из истории политич. борьбы. (Ук.).—Д. Н. Овсянико-Куликовский, Воспоминания, 153.—Д. Клеменц, Из прошлого, 41.—А. Гольденвейзер, Вблизи Толстого, I, 137.—Л. Дейч, 16 лет в Сибири, изд. 2-е, 305—306.—Н. К. Бух, Воспоминания, 7, 17, 25, 35, 46, 47, 97—98, 144, 147, 157, 159, 165, 167, 169—172, 174, 176—178, 180, 182—183.—Н. Русанов, В эмиграции (Ук.).—Иер. Ясинский, Роман моей жизни (Ук.).—Воспоминания Л. Тихомирова (Ук.).—В. Евгеньев-Максимов и Д. Максимов, Из прошлого русск. журналистики, 1930, 261 (Судьбы журн. «Слово» в связи с революц. выступлениями 70-х—80-х г. г.).—Д. Кузьмин. Народовольч. журналистика (Ук.).—В. И. Сухомлин, Процесс 21-го, Сб. «Нар. Воля» перед царск. судом» II (Ук.).—Участники народов. движения. Сб. «Народовольцы» III, 292.

Февральск. аресты в Петербурге. «Листок «Земли и Воли» I (1879) (Революц. журналистика 70-х г. г., 398).—Хроника преследований, Петербург. «Нар. Воля» I (1879). (Литература парт. «Нар. Воля» Ук.).—А. К. Бороздин, «Свящ. Дружина» и «Нар. Воля». «Был.» 1907, X, 124, 154, 157—158, 166.—М. Брейтбург, Эпизод из политич. биографии Д. Н. Овсянико-Куликовского. «Кат. и Сс.» 1925, IV, (17), 129.—Л. Дейч и Я. Стефанович, Переписка. Сб. «Группа «Освоб. Труда» III (1925), 165.—Л. Дейч, Я. Стефанович среди народовольцев. Там же 98.—Я. Стефанович, Русск. революц. эмиграция. Там же, 289.—В. Дебогорий-Мокриевич, Письма к В. И. Засулич. Сб. «Группа «Освобожд. Труда» IV (1926) (Ук.).—В. И. Сухомлин. Из эпохи упадка партии «Нар. Воли». «Кат. и Сс.» 1926, VI (27), 67.—С. Лившиц, Подпольн. типографии 60—80-х г. г. «Кат. и Сс.» 1928, VI, (43), 73.—Н. Бух, Первая типография Нар. Воли. «Кат. и Сс.» 1929, VIII—IX (57—58), 56, 59, 60.—Н. Бух, В Петропавловск. крепости, «Кат. и Сс.» 1930, VII (68), 124; XI (72), 103, 108—111, 114.—Н. Бух, Первый процесс народовольцев. «Кат. и Сс.» 1931, VII (80), 119, 124, 138, 140.

Бух, Николай Константинович, дворянин, сын тайн. советника, члена совета м-ра финансов, брат Л. К. Буха. Род. 6 нояб. 1853 г. в Калуге. Учился в Уфимск., Пензенск. и Самарск. гимназиях; курса не окончил. Осенью 1873 г., сдав экзамен по курсу военн. гимназии, поступил в Павловск. военн. уч-ще в Петербурге; пробыл там несколько дней и перешел в Мед.-Хир. ак-ию. Еще будучи гимназистом, осенью 1871 г. организовал с Осташкиным и Чернышевым в Самаре кружок саморазвития, который в 1872 г. был объединен с другими самарск. кружками чайковцем Сердюковым, Ливановым и Соколовским и нечаевцем Кошкиным. В 1872 г. уехал в Петербург, где в 1873—1874 г. г. жил в «коммуне» на Выборгской стороне (Л. Городецкий, Курдюмов, Комов, Юргенсон и др.). Читал нелегальн. литературу, вел занятия с рабочими, бывал на сходках революц. молодежи. Весной 1874 г. избран представителем от кружка самарцев, организованного Л. Городецким, в центральн. кружок, который должен был поддерживать связи с ушедшими в народ. По распадении центральн. кружка в мае 1874 г. уехал в им. Эндаурова в Пошехонск. у. (Ярославск. губ.), где жил в качестве рабо-

чего и вел пропаганду. С этого времени жил нелегально. Через месяц уехал в Самару и вошел там в местн. революц. кружок. В июне т. г., избегая ареста, переехал в д. Грачевку (близ Самары) к товарищу по гимназии, Евг. Лазареву, вместе с которым вел пропаганду. Был в т. г. в Казани и Симбирск. губ., в конце авг. т. г. вернулся в Петербург. Учился в сапожн. мастерской, устроенной в кварт. студента Кожанова. Подлежал привлечению по делу о пропаганде в Империи (193), но не был разыскан; разыскивался по циркуляру III Отделения. В ноябре 1874 г. приехал в Одессу, где вошел в кружок южных бунтарей (В. Дебогорий-Мокриевич, Я. Стефанович, М. Коленкина и др.). Весной 1875 г. уехал с В. Лепешинским в Николаев и вел вместе с Ковальским пропаганду среди местн. штундистов. В т. г. уехал в Киевск. губ. и прожил ок. года в устроенн. южн. бунтарями в целях подготовки Чигиринск. восстания «притонах». Участвовал в совещании бунтарей в Смеле и был избран в группу, скоро впрочем распавшуюся, которой было поручено добывать денежн. средства путем экспроприаций. В 1878 г. уехал в Елизаветград, откуда ездил в Петербург. Участвовал в съезде бунтарей в Елизаветграде, на котором обсуждался вопрос о чигиринск. восстании. Из Елизаветграда проехал в Кишинев, а оттуда через Одессу и Николаев в Харьков. Осенью 1877 г. переехал в Петербург. В 1878 г. работал в организованной кружком его брата Льва тайн. типографии, где печаталась газета «Начало». Продолжал работу в типографии после передачи ее землевольцам осенью 1878 г. Весной 1879 г. был в Киеве, Одессе, Саратове и Тамбове, выполняя революц. поручения. Принят в члены общ-ва «Земля и Воля» перед расколом его. После образования партии «Нар. Воля» примкнул к народовольцам. Был членом Исполнит. Ком-та «Нар. Воли», в трех заседаниях которого участвовал. С авг. 1879 г., под фамилией канц. служ. Луки Афан. Лысенко, вместе с С. А. Ивановской-Борейша был хозяйном квартиры в Саперн. пер. и руководителем работ устроенной в ней народовольч. типографии. При аресте типографии 18 янв. 1880 г. оказал вместе с другими, работавшими в ней, вооруженн. сопротивление. Заключен 18 янв. в Трубецк. бастион Петропавловск. крепости. Судился Петербургск. военн.-окр. судом 25—30 окт. 1880 г. по процессу 16-ти—первому процессу народовольцев. Обвинялся в принадлежности к преступн. сообществу, в устройстве тайн. типографии, печатании преступн. сочинений, вооружен. сопротивлении и в проживании по подложн. паспорту. Приговором 30 окт. 1880 г. присужден к лишению всех прав состояния и к каторжн. работам в рудниках на 20 лет, срок которых при конфирмации приговора 1 ноября 1880 г. был заменен 15 годами. Отправлен из Петропавловск. крепости в Сибирь в ночь на 1 июня 1881 г. Каторгу отбывал на Каре, куда прибыл 18 февр. 1882 г. Подал 25 апр. 1890 г. всеподд. прошение о помиловании. По выс. пов. от 3 окт. 1890 г. переведен в разряд сосланных на житье в пределы Зап. Сибири, с частичным восстановлением утраченных по суду прав. В янв. 1891 г. отправлен с Кары в Зап. Сибирь; в апр. т. г. поселен в г. Бийске (Томск. губ). По выс. пов. от 16 мая 1893 г. ему разрешено переехать в им. сестры в Уфимск. губ. с подчинением гласному надзору по 1 ноября 1895 г. По выс. пов. от 16 февр. 1895 г., по применении манифеста 14 ноября 1894 г., освобожден от гласн. надзора, восстановлен в правах, за исключением права на принадлежавшее ему до суда имущество, и получил разрешение жить повсеместно, кроме столиц и столичн. губ. Последнее ограничение снято в 1905 г. С 1895 г. жил на Кавказе. В 1902 г. переехал в Харьков, где служил на жел. дор. Был близок по взглядам к с.-рам; находился в сношениях с с.-р. и с.-д. В 1907 г. напечатал под псевдон. Полтев брош. «Закономерность развития и будущность человечества». После февральск. революции вступил в партию с.-р., в которой пробыл до конца 1917 г. В настоящее время живет в Харькове. Напечатал отд. книгой свои «Воспоминания» и ряд статей, преимущественно в журн. «Кат. и Ссылка».

Н. К. Бух.

С фотогр. 1880 г.
Из собр. Музея «Каторга и Ссылка».

Автобиографическая анкета (Из архива народов. кружка при Всес. Общ-ве Политкаторжан).—Справки (Бобина, Л. Городецкий, Комов, Е. Фигнер).—МЮ 1879, № 7935—7936.—Справ. листок.—ДП III, 1882, № 910; V, 1882, № 1537, ч. I.—Список псевдонимов.—Список 1879—84 г.г., л.л. 4 об., 16 об., 18 об., 21, 29.—Обзор I, 6.

Хроника, 107, 114, 115.—Бурцев, За сто лет, II, 84, 102,104.—Его же, Календарь (Ук.).—Больш. энциклопедия, XXI.—Словарь Граната, т. 40, 74, 150. (Автобиография Н. А. Головиной, С. Ивановой-Борейша).—Больш. Сов. Энциклопедия, т. VIII.

Словарь Граната, т. 40, стр. 41—57 (Автобиография).—Н. К. Бух, Воспоминания. М., 1928.—Его же, Первая типография «Нар. Воли». «Кат. и Сс.» 1929, VIII—IX, 54—93.—Его же, В Петропавловской крепости. «Кат. и Сс.» 1930 VII (68), 113—125; XI (72), 98—114.—Его же, Первый процесс народовольцев. «Кат. и Сс.» 1931 VII (80), 108—141.—Его же, На каторжн. положении. «Кат. и Сс.», 1931,

XI—XII (84—85), 190—209.—Е г о ж е, Подпольный революционер—великий ученый. «Кат. и Сс.» 1930, X (71), 194—195.—Е г о ж е, Рачковский. «Лет. Рев.». 1922, I, 208—215.

Стенографич. отчет, 180, 181, 184—185, 188.—Госуд. Преступления, III, 82—86 (75—78), 223—224 (203), 233 (212), 235 (214), 238 (217), 240 (218).—Процесс 16-ти, I, 32, 36 и сл.—Я. С т е ф а н о в и ч, Дневник карийца, 38, 69.—Вл. Д е б о г о р и й-М о к р и е в и ч, Воспоминания, 174, 175.—С. М. С т е п н я к-К р а в ч и н с к и й, Сочинения, II,166.—В. Б о г у ч а р с к и й, Из истории политич. борьбы (Ук.).—Н. М о р о з о в, Повести моей жизни, IV, 264 и сл.—Л. Д е й ч, За полвека, ч.II, 57 и сл.—Е г о ж е, 16 лет в Сибири, изд.2-е, 304—306, 392.—Е г о ж е, Четыре побега (Ук.).—О. А п т е к м а н, Земля и Воля (Ук.)—Л. П. М е н ь ш и к о в, Охрана и революция, I, 182.—А. П. П р и б ы л е в а-К о р б а, «Нар. Воля» (Ук.).—Л. Т и х о м и р о в. Воспоминания (Ук.).—М. Ф р о л е н к о, Записки семидесятника. (Ук.).—С. А. И в а н о в а-Б о р е й ш о, Первая типография «Нар. Воли». 1928.—В. Л е в и ц к и й, Партия «Нар. Воли», 147.—В. Ф и г н е р, Сочинения, т. I и V (Ук.).—Д. К у з ь м и н, Народовольч. журналистика (Ук.).—О. Л ю б а т о в и ч, Далекое и недавнее (Ук.).—Е. Д. Н и к и т и н а, Народов. процессы в цифрах. Сб. «Нар. Воля» перед царским судом», II (Ук.).—С. Т и х о м и р о в, Заговорщики и полиция. Изд. «Мол. Гвардия» (Ук.).—А. Я к и м о в а, Процесс 16 террористов—первый народов. процесс. Сб. «Нар. Воля» перед царским судом» I (Ук.).—Л. Е р г и н а, С. Иванова-Борейшо, 23.—В. К о р о л е н к о, История моего современника, III—IV (Ук.).—Исполнит. Комитет «Нар. Воли» и судьба его членов. Сб. «Народовольцы» III (Ук.).—Участники народовольч. движения. Там же.—Архив «Земли и Воли». (Ук.)

По документам внутрен. политики. «Вперед» № 2 (1875), 43.—«Листок «Нар. Воли» 1880, I (Литература парт. «Нар. Воля». Ук.).—«Правительственн. Вестник» 1880, №№ 241—255.—Зверства над политич. ссыльными в Сибири. «Вольн. Слово» №48, 1882. Революц. Петербург. «Был.» (загр.) I, 47.—С. А. Иванова-Б о р е й ш о, Первая типография «Нар. Воли». «Был.» 1906, IX, I, 3, 5,—О. С. Л ю б а т о в и ч, Далекое и недавнее. «Был.» 1906, VI, 118, 119, 121.—С т а р и к (Ковалик), Движение 70-х гг. по Большому процессу. «Был.» 1906, X, 29, 33.—Г. О с м о л о в с к и й, Карийцы. «Мин. Годы» 1908, VII, 127, 128.—М. Ф р о л е н к о, Из далекого прошлого. Сб. «О минувшем» (1909), 255.—Н. М о р о з о в, За свет и свободу. «Гол. Минувш.» 1915, V, 118 и сл.—Н. Г о л о в и н а-Ю р г е н с о н, Мои воспоминания. «Кат. и Сс.» VI (1923), 29.—С. М а р т ы н о в с к и й, На каторжн. положении «Кат. и Сс.»1924, V (12), 182, 184.—В. Ф и г н е р, Е. Н. Фигнер. «Кат. и Сс.» 1924, II, (9), 23.—Из архива Тихомирова. «Кр. Арх.»VI (1924), 131, 161, 168, 188.—М. Ч е р н а в с к и й, И. Н. Мышкин. «Кат. и Сс.» 1925, III (6), 25.—А. П. К о р б а-П р и б ы л е в а, Исполнит. Комитет 1879—1881 г.г. «Кат. и Сс.» 1926, III (24), 28.—Я. Д. Б[аум], Побег С. И. Мартыновского. «Кат. и Сс.» VI (27), 211.—И. П. Б е л о к о н с к и й, К истории политич. ссылки 80-х г.г. «Кат. и Сс.» 1927, II (31), 145.—А. Я к и м о в а, Большой процесс. «Кат. и Сс.» 1927, VIII, 37, 14, 15.—Е е ж е, Памяти М. А. Коленкиной-Богородской. «Кат. и Сс.» 1927, II (31), 178.—Неопубликованные письма П. Алексеева. «Кат. и Сс.» 1927, V (34), 167.—Ф. К о н, На поселении в Якутск. обл. «Кат. и Сс.» 1928, VI (43), 91; VIII—IX (45—46), 140.—С. Л и в ш и ц, Подпольные типографии 60—80-х г. г. «Кат. и Сс.» 1928, VI (43), 73, 74, 76, 78; 1929, I (50), 64—67.—Е. К о в а л ь с к а я, По поводу статьи М. П. Орлова «Об Акатуе времен Мельшина». «Кат. и Сс.» 1929, III (52), 164.—Д. В е н е д и к т о в—Б е з ю к, Сухая гильотина. «Кат. и Сс.» 1932, VIII—IX (93—94), 131.

Бухалов, Николай Алексеевич, сын унтер-офицера из мещан. Род. 9 дек. 1856 г. в г. Краснослободске (Пензенск. губ.). Учился в Пензенск. (с 1870 г. по 1873 г.), затем в Казанск. 1-й гимназии, из которой вышел в 1876 г.; в 1877 г. по сдаче экзамена на аттестат зрелости поступил на медиц. фак-т Казанск. ун-та. В бытность студентом вошел во втор. полов. 1870-х г. г. в казанск. землевольч. кружок (Тюшевы, Тимофеевы, Печоркин и др.), примкнувший затем к «Черн. Переделу». По распоряжению деп. пол. от апр. 1883 г. подчинен негласн. надзору, как член «радикального» студенч. кружка. Окончил ун-т со званием лекаря в 1884 г.; был прозектором по кафедре физиологии при Казанск. ун-те. Участвовал во втор. пол. 1880-х г. г. вместе с Е. Печоркиным, И. П. Чарушниковым и др. в гектографировании нелегальн. литературы («Царь-голод» Баха, «Наши задачи на селе» Стефановича и др.). Был связан с казанцами «милитаристами» Ястребовым и Сокольским, поступившими в военн. учебн. заведения в Петербурге для организации военн. кружков; женат на сестре последнего Е. М. Сокольской (см.). Негласн. надзор прекращен в марте 1889 г. В том же году обыскан и привлечен к дознанию при Казанск. ж. у. по делу об офицерах Душевском, Чижевском, Сокольском и др. в связи с обнаружением его писем поруч. Ястребову. Во время дознания находился под особ. надзором; в янв. 1890 г. ему была запрещена педагогическ. деятельность. По соглашению м-ров вн. дел и юст. (до 4 окт. 1890 г.) дознание о нем прекращено, в виду того, что переписка его относилась к 1881—1887 г. г. В виду его политич. неблагонадежности, по распоряжению деп. пол., от 12 окт. 1890 г. снова подчинен негласн. надзору. Жил в 1890—нач. 1900-х г. г. в Казани; был вольнопрактикующ. врачом; во втор. пол. 1890-х г.г. служил также в Казанск. губ. статистич. бюро. В 1900-х г.г.—помощн. прозектора Казанск. ун-та и преподаватель Казанск. фельдш. школы. В 1908 г.—сверхшт. ординатор Казанск. губ. земск. больницы.

МЮ 1890, № 10740.—ДП III, 1883, № 28 и № 1543; 1890, № 450 и № 590.—Обзор XIV, I, 122.—Медиц. список.

Участники народов. движения. Сб. «Народовольцы» III, 292.

М. Я. Б е р е з и н и др., Воспоминания из жизни народническ. кружков в Казани 1875—1892. «Кат. и Сс.», 1930, X (71), 114, 120, 125.

Бухалова, Елизавета Михайловна—фамилия по мужу Е. М. С о к о л ь с к о й (см.).

М. Б е р е з и н и др., Воспоминания из жизни народническ. кружков в Казани. «Кат. и Сс.», 1930, X (71), 114.

Бухгольц, Вильгельм Адольфович, участник студенч. движения второй половины 80-х г.г.

См. «Словарь соц.-демократов».

Буховецкий, Калликст Владиславович, поляк, дворянин Ломжинск. губ., счетн. чиновник контроля Харьково-Николаевск. жел. дороги. Род. ок. 1858 г. Получил домашн. образование. Обыскан и арестован в Кременчуге 29 янв. 1885 г.; 23 февр. освобожден из-под стражи. Привлечен к дознанию, производившемуся с конца 1884 г. по делу полтавск. и кременчугск. народовольческих кружков (дело А. Фурера, И. Бондарева и др.), и уволен со службы. По соглашению м-ров вн. дел и юст. (от 29 сент. 1886 г.) дело о нем прекращено.

МЮ 1885, № 10746.—Доклады, 1886, III, 788—812.—Справ. листок.—Обзор, X, 82.—Хроника. «Вестник Нар. Воли» V (1886).

Бухтояров, Дмитрий Иванович. Род. в 1866 г. в Ростове на Дону. Получил домашнее образование. С его помощью в 1885—1887 г.г. народоволец Т. М. Романченко вел пропага-

ду среди рабочих мастерских Владикавказских ж. д. в Ростове н./Д. В 1891 г. поступил в Петербургск. консерваторию, которую в 1896 г. кончил. Затем—оперный певец, выступавший на провинциальных сценах и в Петербурге.

Словарь сценич. деятелей, вып. 2.

Т. Романченко, Рабоч. организация в Ростове в 1885—1887 г.г. Сб. «Народовольцы». I (Ук.).—Участники народовольч. движения. Сб. «Народовольцы» III, 292.

Бухштаб (по мужу Федершер), Генриетта Абрамовна, еврейка, мещанка, дочь ялтинск. купца, сестра Манассии Бухштаба. Род. ок. 1859 г. В 1881 г. жила в Женеве, ведя переписку с полит. неблагонад. Як. Рубановичем. По распоряжению деп. пол. от 5 сент. 1883 г. подчинена в Одессе негласн. надзору, как замеченная в сношениях с политич. неблагонад. лицами (О. Гортынский, Я. Рубинштейн и др.). С 1885 г. жила за границей в Швейцарии, приезжая в Россию. В 1895 г. в Швейцарии вышла замуж за эмигранта Григ. Нух. Федершера.

ДП III,1884, № 1091, ч. 1; 1885, № 541;1890, № 74, ч. 61; V 1883, № 4153, ч. 2; 1885, № 6121.

Бухштаб, Манассия (Менаш) Абрамович, еврей, ялтинск. купец, брат Г. А. Бухштаб. Род. ок. 1860 г. В 1883 г.—студент 2-го курса юридич. фак-та Новороссийск. ун-та. Обыскан в Одессе в конце 1881 г. Арестован там же 15 марта 1882 г. и привлечен к дознанию при ж. у. г. Одессы по делу об одесск. революц. кружках и обнаруженной в Одессе в февр. 1882 г. тайн. народовольч. типографии (дело Эл. Свитыч, Дм. Петрова и др.). По показанию Д. Г. Петрова, присутствовал при обсуждении организации студенч. кружка, от участия в котором после второго собрания отказался. Освобожден из-под стражи 24 июня 1882 г. под залог в 3000 руб. По выс. пов. 5 окт. 1883 г. подчинен гласн. надзору на три года вне местностей, находящихся на положении усилен. охраны—в г. Мелитополе (Таврич. губ.), куда он выбыл из Одессы 31 окт. 1883 г. Подал 9 февр. 1884 г. всеподд. прошение о помиловании, которое было отклонено. По окончании, 5 окт. 1886 г., срока гласн. надзора подчинен негласному; выехал в Одессу, где значился ялтинск. купцом 2-й гильд. и занимался торговлей. В 1889—1890 г. г. жил в Ялте. Негласн. надзор прекращен по распоряж. деп. пол. от 12 июня 1890 г. (циркуляр 6 июля 1890 г.). В 1900 г. значился севастопольским купцом.

МЮ 1883, № 11102.—Справ. листок.—ДП III, 1885, № 541; 1890, № 74, ч. 64; 1900, № 813; V 1883, № 4546, ч. 2.—Список поднадз. 1884 г., 85.

Участники народов. движения. Сб. «Народовольцы» III, 292.

Хроника арестов, «Нар. Воля» VIII—IX (1882), (Литература парт. «Нар. Воля»—Ук.).—Хроника революц. борьбы. «Вестник Нар. Воли» I (1883), 128.

Бухштаб, Михаил. Род. в Одессе 25 окт. 1855 г. С 1878 г. жил в Дрездене, обучался на механич., затем на химич. отделениях местн. Политехнич. ин-та. На его имя А. Лавренiус дал в марте 1881 г. телеграмму в Дрезден о своем приезде за границу. В виду этого в апр. 1881 г. за ним в Дрездене было установлено наблюдение.

Справка (А. Лавренiус).—ДП III, 1881, № 126.

Бухштаб, София Абрамовна—фамилия по мужу С. А. Полянкер (см.).

Буцевич, Александр Викентьевич, сын. колл. сов-ка, лейтенант флота. Род. в 1849 г. в Пскове. Окончил Морск. уч-ще, Морскую Ак-ию в Петербурге (в 1872 г. ?) и в нач. 1880-х г.г.—Институт путей сообщения. По окончании ак-ии прикомандирован к гидрографич. депу Морск. м-ства; в 1875 г. откомандирован в м-ство пут. сообщ. и по 1879 г. занимался описью главнейш. рек и озер России. В 1881 г. назначен м-ством пут. сообщен. старш. пом. начка изысканий по устройству порта в г. Николаеве. В конце 1880 или нач. 1881 г., благодаря своему товарищу Н. Суханову, вошел в Петербурге в военную народов. организацию, а затем и в ее центр и был одним из самых видных его членов. После ареста Н. Суханова в апр. 1881 г. был его преемником по работе в военной организации. В июле 1881 г. получил командировку на инженерн. работы в Николаев, которой воспользовался для народовольч. пропаганды в южных воен. кружках. Проездом через Одессу виделся с В. Н. Фигнер, передавшей ему свои связи с Николаевым, где Б-ч присоединил к «Нар. Воли» кружок М. Ашенбреннера. При составлении уставов южн. воен. кружков настоял на принятии ими более решительной боевой программы; был сторонником воен. восстания и разрабатывал план захвата власти воен. организацией для передачи ее Исполн. комитету, как времен. правительству. В дек. 1881 г. на обратном пути в Петербург, познакомившись через В. Фигнер с Крайским, организовал при посредстве последнего в Одессе кружок из офицеров Люблинск. полка. В нач. 1882 г. вернулся в Петербург, где в апр. был принят А. Корбою и М. Грачевским в члены Исп. Ком-та; близко стоял к организа-

А. В. Буцевич.

С фотогр. 1881 г.

Из собр. Музея «Каторга и Ссылка».

ции в Петербурге динамитн. мастерской в кварт. Прибылевых и проектировал устройство небольшой динамитн. мастерской в Кронштадте. В мае 1882 г. подал прошение об отставке. Арестован в Петербурге в ночь на 5 июня 1882 г. в связи с арестами Грачевского и Прибылевых. При обыске найдено большое количество нелегальн. литературы, а в бумагах М. Грачевского написанное рукою Б-ча и им составленное воззвание к офицерам: «Товарищи по оружию». Привлечен в числе 71 лица по делу о террористич. фракции русск. соц.-рев. партии; деятельность его была раскрыта С. Дегаевым. Заключен 8 июля 1882 г. в Трубецкой бастион Петропавловск. крепости, откуда 23 марта 1883 г. переведен перед судом в Дом предв. заключения. По выс. пов. 2 февр. 1883 г. предан в числе 17-ти лиц суду особ. прис. Сената. Судился 28 марта—5 апреля 1883 г. (процесс 17-ти). Признал свою принадлежность к «Нар. Воле». Приговорен 5 апр. 1883 г. к лишению всех прав состояния и к смертной казни через повешение. По выс. конфирмации приговора 28 мая 1883 г. смертн. казнь заменена по манифесту каторжн. работами без срока. Вновь заключен 13 апр. в Трубецк. бастион Петропавловск. крепости, откуда 29 апр. 1884 г. переведен в Алексеевск. равелин, а 2 авг. т. г.—в Шлиссельбургск. крепость. Всеподд. прошения его матери от 30 авг. 1884 г. и 5 марта 1885 г. о его помиловании были оставлены без последствий. Умер в Шлиссельбурге от чахотки 17 мая 1885 г.

Сообщение А. П. Корбы.—МЮ 1883, №№ 11020—11021.—Справ. листок.—Список 1879—1884 г., л.л. 49 об., 63 об., 67 об., 70 об. 75, 75 об.—Обзоры IV, 8, 19; VI, 39, 103.

Бурцев, За сто лет, II, 111, 117.—Хроника, 210, 245.—Глинский, Револ. период, II, 366.—Бурцев, Календарь (Ук.).—Больш. энциклопедия, XXI.—Словарь Граната, т. 40, стр. 14—18 (Автобиография М. Ашенбреннера).—Больш. Сов. Энциклопедия, VIII.

А. В. Прибылев, Александр Викентьевич Буцевич. М., 1930.

Альбом борцов за свободу. 1907, I, 24—25.—В. Богучарский, Из истории политической борьбы (Ук.).—М. Новорусский, Записки шлиссельбуржца, 214.—В. Панкратов, Жизнь в Шлиссельбургск. крепости (Ук.).—М. Ю. Ашенбреннер, Военная организация «Нар. Воли» (Ук.).—Л. А. Волкенштейн, Из тюремн. воспоминаний (Ук.).—Н. С. Тютчев, Революц. движение 1870—1880-х г.г. 83, 148, 158, 160.—А. В. Прибылев, Процесс 17-ти народовольцев в 1883 г. М., 1927.—М. Фроленко, Записки семидесятника (Ук.).—В. Левицкий, Партия «Нар. Воля», 126, 128, 132—134, 178.—В. Фигнер, Собр. сочинений, т.т. I, II, IV, V (Ук.).—Е. Колосов, Государева тюрьма, 78, 84, 91, 147, 148, 167—168, 171, 292, 299, 324—327.—А. В. Прибылев, Записки народовольца (Ук.).—Его же, Процесс семнадцати. Сб. «Нар. Воля» перед царским судом, I (Ук.).—Е. Д. Никитина, Народовольческ. процессы в цифрах. Там же.—Исполнительн. Комитет «Нар. Воли» и судьба его членов. «Сб. Народовольцы» III (Ук.).—Н. Морозов, Тени минувшего. Там же.—А. Прибылева-Корба. Памяти А. Д. Михайлова. Там же.—Участники народовольч. движения. Там же, 292.—В. Селиванов, Моряки-народовольцы, М., 1931, 62—86, 90—91, 98, 103—110, 113, 114, 120—127, 136, 141, 147, 149.

Обвинительный акт по делу Богдановича, Златопольского и др. «Вестник Нар. Воли», I (1883), ч. II, 140, 160, 165, 166, 174, 175, 184, 186.—Хроника арестов. «Листок Нар. Воли», I (1883) (Литература парт. «Нар. Воли». Ук.).—Хроника революц. борьбы. «Вест. Нар. Воли», I(1883), 127, 134, 137.—Обвинит. акт по делу одвор. В. Филипповой... там же, IV (1885), 141—Хроника. «С родины на родину», I (1893), 3.—К истории народов. движения среди военных в нач. 80-х г.г. «Был.» 1906, VIII, 161 и сл.—Процесс 17-ти народовольцев в 1883 г. «Был.» 1906, X, 193 и сл.—А. Прибылев, Процесс 17 лиц в 1883 г. «Был.» 1906, XI, 221 и сл.—Э. Серебряков, Революционеры во флоте. «Был.» 1907, IV, 125—127.—С. Мартынов, Истинное происшествие, «Заветы» 1913, II, 67.—В. Фигнер, Из автобиографии. «Был.» IV (1917), 86—89.—Е е ж е, Из истории «Нар. Воли» после 1 марта 81 г. «Гол. Мин.» 1919, V—XII, 46 и сл.—Морякинародовольцы. «Кр. Флот» 1922, I, 96—98, 100—101.—В. Фигнер, Л. Дейч и «Нар. Воля». «Был.» XXV (1924), 282.—П. Щеголев, С. Г. Нечаев в Алексеевск. равелине. «Красн. Арх.» VI (1924), 88, 116, 120—121 (то же в кн. «Алексеевск. равелин», 327, 366, 372, 373).—Р. Кантор, К истории военн. организации «Нар. Воли». «Кат. и Сс.». 1925, V (18), 215, 224, 226.—Список арестантов Алексеевск. равелина. «Ист.-Рев. Сборник» III (1926), 301.

Буци[ы]нский, Дмитрий Тимофеевич, сын священника Фатежск. у. (Курск. губ.). Род. в 1855 г. в Курск. губ. Учился в Курск. дух. уч-ще, в Белгородск. дух. сем-рии и на медиц. фак-те Харьковск. ун-та, откуда был исключен в 1878 г. за участие в студенч. беспорядках. В 1877—1878 г. г. организовал в Харькове кружок (Стеблин-Каменский, Н. Сажин, Яцевич, Ефремов и др.), который участвовал в окт. 1878 г. в попытке освобождения из харьковск. тюрьмы Медведева-Фомина. Обыскан по этому делу. В 1879 г. жил в Харькове на одной квартире с А. Преображенским и Е. Н. Ковальской и входил в кружок учащейся молодежи, организованный последней в 1878—1879 г.г. и примыкавший к «Земле и Воле». Скрылся из Харькова до обыска, произведенного 16 апр. 1879 г. в его квартире, и уехал в Киев, где жил нелегально по паспорту Стасенко. Разыскивался по харьковск. делу по циркулярам III отдел. от 22 июня 1879 г., 26 янв. и 13 февр. 1880 г. Примкнул в Киеве к «Нар. Воле» и был агентом Исполнит. Ком-та на юге. В том же 1879 г. по приглашению М. Р. Попова вошел в Киеве в объединенный кружок черно-передельцев и народовольцев, в котором играл видную роль (клички: «Алекса», «Кузявка»); заведывал адресн. столом и паспортн. бюро; вел сношения с народовольцами Харькова и Одессы; знал о готовившихся покушениях на кн. Кропоткина и на Александра II и участвовал в приготовлениях к демонстрации в Киеве, приуроченной к дню неудавшегося покушения на Ал. II; достал от одесск. народовольцев динамит для бомб, которыми члены кружка предполагали вооружиться на демонстрации; намечался заведующим типографией, которую кружок хотел организовать в имении Стаховского. В конце (в дек.) 1879 г. уехал из Киева в Одессу. Арестован вместе с С. Диковским 11 янв. 1880 г. на ст. Казатин (Киевск. губ.) с паспортом на имя сына тит. сов. Рязанцева (выдан Забрамским). При обыске найдена программа южных рабочих, написанная рабочими в форме ответного письма товарищам. Содержался в тюрьмах в Киеве, Харькове и снова в Киеве, где был избит 8 июля 1880 г. во время бунта заключенных. Кроме киевск. дела привлечен к дознанию при Харьк. ж. у. по делу Блинова, Кузнецова и др. Судился Киевск. воен.-окружн. судом 14—26 июля 1880 г. по процессу М. Р. Попова; приговорен 26 июля к лишению всех прав состояния и к

ссылке в каторжн. работы в рудниках на 20 лет с поселением затем в Сибири навсегда, причем было постановлено не приводить этого приговора в исполнение до решения второго дела Б-го в Харьковск. воен.-окр. суде. Приговор конфирмирован 31 июля 1880 г. Отправлен из Киева в Харьков для преданию харьк. воен.-окр. суду по процессу Сыцянко, Н. Сажина и др., но не судился за состоявшимся уже приговором. Весной 1881 г. привезен в Мценск. пересыльн. тюрьму, откуда отправлен в Сибирь в мае т. г. В февр. 1882 г. прибыл на Кару. В мае т. г. переведен в Нижне-карийск. тюрьму, а 15 июля отправлен в Петербург в Петропавловск. крепость, как один из наиболее вредно влиявших на товарищей (не встал во время поверки). Заключен 18 сент. 1882 г. в Трубецк. бастион Петропавловск. крепости, где содержался ок. двух лет, как «ссыльно-каторжн. госуд. преступник», и был близок

Д. Т. Буцинский

С фотогр. 1879 г.

Из собр. Музея «Каторга и Ссылка».

к помешательству. Перевезен 4 авг. 1884 г. в Шлиссельбургск. крепость. Болел раком желудка и туберкулезом. Осенью 1889 г. участвовал в 9 дневной голодовке — протесте против изъятия книг из библиотеки заключенных. Умер в Шлиссельбурге 4-го июля 1891 г. «от острого отека легких».

Справки (С. Диковский, В. Жебунев, В. Жуков, Захаревско-Капустянский, П. Лавров, В. Литошенко, Микулинская, Е. Никитин, Н. Пивоваров, Н. Подревский, В. Позен, А. Преображенский, А Сыцянко, Хрущов, Чернышева) —МЮ 1879, №№ 7914 и 7955; 1880, № 8296; 1883, № 11102.—Справ. листок.—ДП V, 1883, № 4629, ч. 1.—Список псевдонимов.—Свод указаний (Ук.). («Был.» 1907, VII, 151; VIII, 94, 108, 111, 112).—Список 1879—1884 г. г, л. л. 55, 57 об. 63 а об; 1884—1887 г. г., л. 20 —Список разыскив. лиц 1883 г., III, 5.—Хроника, 38, 126.—Большая энциклопедия, т. XXI.—Большая сов. энциклопед., т. VIII.

М. Р. Попов, К биографии Д. Т. Буцинского «Кат. и Сс.», V (1923), 233—237.

Процесс 16-ти, 11 —В. Богучарский, Активн. народничество 70-х г.г. (Ук.) —Его же, Из истории политич. борьбы (Ук.) —М. К. Новорусский, Записки шлиссельбуржца, 157, 158, 207, 211,214.—В. С. Панкратов, Жизнь в Шлиссельб. крепости (Ук.).—Л. Дейч, 16 лет в Сибири (Ук.).—Южно-русские союзы 226, 271, 273, 286, 287, 298, 319.—М. Балабанов, К истории рабоч. движения на Украине (Ук.).—Л. А. Волкенштейн, Из тюремн. воспоминаний (Ук.)—И. Жук—Жуковский, Мартиролог Нерчинск. каторги. Сб. «Кара», 234.—М. Фроленко, Записки семидесятника (Ук.).—В. Левицкий, Партия «Нар. Воли», 119.—В. Фигнер, Собрание сочинений, т. т. I, II, VI (Ук.).—В. Новицкий, Из воспоминаний жандарма, 127, 265.—Е. Колосов. Госуд. тюрьма, 77, 83, 92, 96, 119, 148—149, 171, 187, 324, 328.

Судебн. хроника. «Киевлянин» 1880, №№ 160, 164, 166, 172, 179, 185—187, 189, 242.—Зверства над политич. ссыльными в Сибири. «Вольн. Слово», № 40 (1882), 6.—Карийск. каторжн. тюрьма. «Вест. Нар. Воли», III (1884), ч. II, 69.—П. С. Поливанов, Отрывки из писем б. шлиссельбуржца, «Был.» 1906, II, 274.—М. Попов, Н. П. Щедрин. «Был.» 1906, XII, 125.—В. Виташевский, В Мценск. «гостинице». «Был.» 1907, IV, 174, 187.—В. Ефремов, Маленькое дело. «Был.» 1907, V, 82, 84, 87, 88, 90.—М. Попов, Из моего револ. прошлого. «Мин. Годы» 1908, II, 175—177.—В. Иллич-Свитыч, В эпоху «диктатуры сердца». «Мин. Годы» 1908, V—VI, 440.—Г. Осмоловский, Карийцы. «Мин. Годы», VII, 127.—М. Р. Попов, Военный суд в Киеве в 1880 г. Сб. «О минувшем» (1909), 353, 368, 373, 374, 376, 387, 389, 391.—П. Торгашев, Записки народовольца 1878—1883 г.г. «Гол. Мин.» 1914, II, 151, 153.—С. Ковалик, Револ. народники в каторге и ссылке. «Кат. и Сс.» 1924, IV (11), 148, 150, 161.—П. Щеголев, С. Г. Нечаев в Алексеевск. равелине. «Красн. Арх.» VI (1924), 85, 120, 121 (то же в кн. «Алексеевск. равелин», 323, 372—373).—Н. Виташевский, На Каре. «Голос Мин.» 1914, VIII, 145—146.—М. Чернавский, И. Н. Мышкин, «Кат. и Сс.» 1924, V (12), 40.—Н. Ростов, Попытка упразднить Петропавл. крепость. «Кат. и Сс.» 1925, IV (17), 138.—И. П. Белоконский, К истории политич. ссылки 80-х г.г. «Кат. и Сс.» 1927, II (31), 145.—А. Прибылев, Из воспоминаний о М. А. Диковском. «Кат. и Сс.» 1930, V (66), 199.—Л. Берман, Киевск. процесс 21-го в 1880 г. «Кат. и Сс.» 1931, VIII —IX (81—82), 74, 79, 83, 91—92, 95—96, 99—100, 102.

Буцуло, Валентина Никаноровна—девичья фамилия В. Н. Архангельской (см.).

ДП III, 1889, № 1094.

Буцюта, Казимир Станиславович, крестьянин д. Попелишки (Свенцянск. у., Виленск. губ.). Род. 5 марта 1860 г. в дер. Попелишки. В школе не учился. Смазчик на Петерб.-Варшавск. жел. дороге (в районе Вержболово). С 24 мая 1886 г. по 31 окт. 1887 г. содержался под стражей; затем находился на поруках в Свенцянск. у. Привлечен к дознанию, производившемуся с мая 1886 г. при Сувалкск. ж. у. по делу о водворении из-за границы нелегальн. изданий (дело Н. Барского и др.). Передавал в Вильно оставшемуся не обнаруженным молодому человеку полученную от К. Сильвестровой контрабанду—пакеты с нелегальн. литературой, делая это, повидимому, в корыстных целях. По выс. пов. от 22 марта 1889 г. выслан под гласн. надзор на 3 г. в Зап. Сибирь с подчинением, по отбытии наказания, гласн. надзору на два года в избранном месте жительства. Водворен в Устькаменогорске (Семипалатинск. обл.). В июне 1892 г. выехал в д. Попелишки. По окончании срока гласн. надзора, по распоряжен. деп. от 28 марта 1894 г., подчинен негласн. надзору, прекращенному по циркуляру деп. пол. от 12 марта 1903 г. Жил в д. Попелишках, занимался хлебопашеством.

МЮ 1887, № 9962; 1888, № 11088.—ДП III, 1894, № 210.—Ведомость XI, 54; XIV, 50.

Н. К-н, Материалы по истории ссылки в Степной край, 91.—Участники народовольч. движения. Сборн. «Народовольцы», III, 292.

Бучинский, Франц Яцентьевич, мещанин, городск. посыльный в Варшаве. Род. ок. 1857 г. в д. Цыранове (Радиминск. у., Варшавск. губ.). Домашн. воспитания. Безрезультатно обыскан 2 февр. 1881 г.; с 3 февр. по 10 марта т. г. содержался под стражей; затем состоял под особым надзором. Привлечен к дознанию при Варшавск. ж. у. по делу о Варшавск. гмине (д. С. Балицкого, К. Сосновского и др.). Бывал на сходках мастеровых в Варшаве, получал от Лисовского запрещен. литературу и привлек на одну из сходок Федоровича. По выс. пов. от 13 янв. 1882 г. подвергнут заключению в тюрьме в течение 3-х месяцев с последующим подчинением гласн. надзору на год. Умер в тюрьме 31 марта 1882 г.

МЮ 1881, №№ 8125—8126.—ДП III, 1881, № 218; V 1881, № 1235, ч. 1.—Доклады 1882, I, 43—125.—Обзоры I, алф., 7; III, 97.

Бучневская, Елизавета Даниловна, дворянка, дочь полковника, тетка сестер Оловенниковых. Род. ок. 1837 г. в Орловск. губ. Получила домашн. образование. В 1870—1880-х г.г. содержала в Орле модную мастерскую, открытую ею под влиянием идей Чернышевского. Была в сношениях с революционерами, и мастерская ее являлась «пунктом связи» для приезжавших в Орел подпольн. работников. Ее орловск. адрес значился в документах «небесной канцелярии» землевольцев. В 1884 г. привлечена к дознанию при Орловск. жанд. упр-нии (дело М. Носковой, Ел. Сергеевой и Е. Бучневской), т. к. ее адрес и явка к ней были найдены в заметках Г. Лопатина. Арестована 27 окт. 1884 г. и содержалась под стражей до 11 дек. 1884 г., после чего отдана на поруки сестре под залог в 1 т. р. и жила в Малоарханг. у. (Орловск. губ.). При обыске найдены письма В. Шатиловой, указывающие на знакомство Б-й с привлекавшимися по политическ. делам лицами. По выс. пов. от 18 марта 1887 г. подчинена гласн. надзору на 2 года вне местностей, находящихся на положении усиленн. охраны,—в Орле. С 18 марта 1889 г. за нею был установлен негласн. надзор. В сент. 1889 г. выехала из Орла в Киев. Умерла в 1889 г. в г. Киеве.

Сообщение Е. Н. Ошаниной—МЮ 1884, № 10954.—Справ. листок.—ДП III, 1883, № 1589; 1890, № 74, ч. 13; V, 1882, № 3292.—Список поднадз. 1888 г., 70; 1889 г., 56.—Обзор XII, 171.—Словарь Граната, т. 40. (Автобиография Е. Н. Оловенниковой).

Участники народов. движения. Сб. «Народовольцы». III, 292.—Архив «Земли и Воли» (Ук.).

Хроника революц. борьбы. «Нар. Воля» XI—XII (1885) (Литература парт. «Нар. Воля»—Ук.).—Хроника револ. борьбы. «Вестн. Нар. Воли» IV (1885), 224.

Бушуев, Николай Алексеевич, московск. мещанин. Род. ок. 1861 г. Учился в лютеранск. уч-ще Петра и Павла (в Москве?), которое не кончил. В 1887 г., служа конторщиком в магазине фирмы Ландрин на Нижегородск. ярмарке, привлечен к дознанию при Нижегородск. ж. у. по обвинению в составлении и распространении гектографирован. воззваний. Арестован 18 авг. 1887 г. При обысках в Н.-Новгороде и в квартире его отца в Москве найдены запрещен. издания, гектограф и писанная им прокламация «Список требований», помеченная, как издание «Кружка оборванцев». Еще в 1881 г. сочувствовал революц. движению; в 1882 г. был близок в Москве к кружку бр. Таубе и Рождественских, в который не вступил за добровольным закрытием кружка; признал знакомство с М. Сабунаевым и А. Очкиным. По выс. пов. от 30 марта 1888 г. выслан под гласн. надз. на три года в один из северо-восточ. уездов Вологодск. губ. Водворен в Яренске, где 21 авг. 1889 г. обыскан; найдено стихотворение «возмутительн. содержания» и рецепт для секретной переписки. Снова привлечен к дознанию и по выс. пов. 4 апр. 1890 г. подвергнут месячн. одиночн. тюремн. заключению. По сведениям от мая 1890 г. назначен к переводу в Сольвычегодск. 26 ноября 1889 г. подал всеподданн. прошение.

МЮ 1885, № 10755; 1887, №10065; 1889, № 10841.—ДП III, 1888, № 537; 1889, № 1278.—Ведомость XII, 26; XIII, 48; XIV, 5.—Список поднадз. 1889 г., 17.

Бушуев, Николай Павлович, сын управляющего Очерск. завода (Оханск. у., Пермск. губ.). Род. ок. 1859 г. на Очерск. заводе. Учился в начальн. уч-ще в с. Кудымкорском (Пермск. губ.), затем в Пермск. гимназии; выйдя из 5 класса, поступил в Московск. технич. уч-ще, где пробыл 4 года и откуда вышел в 1879 г., не желая подчиняться новым правилам. Как политически неблагонадежный, выслан по распоряжению московск. ген.-губ-ра от 29 ноября 1879 г. под гласн. надзор в Оханск. у. (Пермск. губ.). Освобожден от надзора по распоряжению нач-ка Верховной распор. комиссии в сент. 1880 г. с правом продолжать образование, но с запрещением жить в столичных и Таврич. губ. В 1880—1881 г. г. служил на Уральск. горно-заводск. жел. дороге. С авг. 1881 г. жил в Казани без определен. занятий и 24 янв. 1882 г. обыскан по подозрению в переписке политич. характера с неизвестным лицом в Петербурге; допрошен в качестве свидетеля. Ходатайство Казанск. губ-ра о подчинении его гласн. надзору отклонено в заседании Особ. совещан. 19 апр. 1882 г. По распоряжению деп. полиц. от 23 июля 1882 г. подчинен в Казани негласн. надзору и получил разрешение по прошению на въезд в столицы для продолжения образования. Состоял под негласн. надзором в Пермск. губ., прекращенным в 1888 г.

ДП III, 1882, № 281; 1883, № 1472.—Ведомость по Пермск. губ. (1879).

Буякович, Владимир Никандрович, дворянин, сын колл. сов-ка, окружн. акцизн. надзирателя во Владимире. Род в 1862 г. в Петербурге. В 1882 г. кончил Владимирск. гимназию и поступил в Моск. ун-т, откуда в том же году перешел в Петербургский. Летом 1884 г. снова перевелся в Моск. ун-т, на медицинск. фак-т. В том же году привлечен к дознанию при Владимирск. ж. у. о Шуйск. противоправит. кружке (дело Рассадина). Установлено, что 29 дек. 1883 г. он ездил из Владимира в Шую, где присутствовал на сходке кружка в квартире И. Предтеченского и говорил речь, но сам к кружку не принадлежал. Подчинен на

время производства дознания особ. надзору. Участвовал 2 окт. 1884 г. в Москве в студенч. беспорядках на Страстн. бульваре («Катковск. демонстрация»); был арестован и исключен из ун-та. По распоряжению Московск. ген. губ-ра в окт. 1884 г. выслан из Москвы с запрещением жить в Москве и Моск. губ. Привлечен 13 окт. 1884 г. к новому дознанию при Петербургск. ж. у. по делу «Петербургск. студенческ. корпорации» (дело А. Батманова и др.), т. к. при обыске в Петербурге у студ. Г. Ф. Кудрявцева, товарища его по Владимирск. гимназии, было найдено письмо Б-ча (от «владимирск. незабудки») с поручением внести деньги в Центр, в Красн. Крест и в «Рабочую группу». С 15 окт. по 16 ноября 1884 г. содержался под стражей, затем освобожден под залог в 500 р. При дознании выяснена его принадлежность к «Студенч. корпорации» и распространение им революц. изданий. Признал свое участие в кружках саморазвития и в организации гимназическ. кружков во Владимире. Выразил «чистосердечное раскаяние». По соглашению м-ров вн. дел и юст. (до 15 мая 1886 г.), петербургск. дело о нем приостановлено для совместн. рассмотрения с другим производившимся о нем дознанием. Оба дознания были разрешены в администр. порядке по выс. пов. от 30 июня 1886 г. с вменением в наказание предварит. содержания под стражей и с подчинением гласн. надзору на год в избранн. месте жит-ства—в Харькове, куда он выехал в 1885 г. Поступил на юридич. факультет Харьковск. ун-та. В окт. 1886 г. харьковск. губ-р выслал его из Харьковск. губ. на основании положения об усиленн. охране; тогда же уволен из ун-та. Выехал во Владимир, где 14 марта 1887 г. был обыскан; 17 марта арестован в квартире Дм. Яковлева; заключен во Владим. тюрьму и привлечен к дознанию при Владим. ж. у. по делу об отсылке из Владимира в Дерпт на имя А. Шабардина посылки с запрещен. изданиями (в том числе народовольческими). Установлены были и его сношения с П. А. Моисеенко. Просил о снисхождении. По выс. пов. от 18 ноября 1887 г. выслан под гласн. надзор на четыре года в один из северо-восточн. уездов Вологодск. губ. Водворен в Сольвычегодске, откуда в мае 1891 г. переведен в Владимир к матери. За окончанием 18 ноября 1891 г. срока гласн. надзора подчинен, по распоряжению деп. пол. от 14 дек. 1891 г., негласн. надзору во Владимире с воспрещением жительства в столицах; занимался письмоводством в акцизн. упр-нии. Ок. 1893 г. переехал в Н.-Новгород, где служил в нижегородск. отд. Казанск. окр. путей сообщения. Его фамилия была обнаружена в списках адресов для сношения с Россией, найденных у эмигрантов Е. Лазарева и Ф. Волховского. Был близок к народов. кружку Н. В. Романова, имевшему связи с рабочими и с местными с.-д. Заключен 13 июня 1896 г. в нижегородск. тюрьму и привлечен к дознанию при Нижегородск. ж. у. по делу о Кузнецовск. с.-д. кружке. Освобожден 7 авг. 1896 г. под особ. надзор. Никаких данных к его обвинению добыто не было, и, по соглашению м-ров вн. дел и юст., дознание о нем было прекращено в сент. 1897 г. В 1902 г. переехал из Н.-Новгорода в Мерв (Закаспийск. обл.), где служил по Мервск. уездн. упр-нию.

МЮ 1884, № 10985; 1885, № 10877; 1887, № 9965.—ДП III, 1884, № 729; 1885, № 413; V, 1886, № 6551; 1889, № 6485; 1891, № 999.—Доклады 1886, III, 575—594.—Справ. листок.—Обзор, XII, 89, 157, 185.—Ведомость, 4.—Список поднадз. 1887 г., 14; 1888 г., 17; 1889 г., 15.

Дело Кузнецовск. кружка. Материалы по ист. револ. движения, под ред. В. Илларионова. Н.-Н. 1922, Т. II, 116.—Е. Цветкова, Отрывки из воспоминаний, там же, т. IV, 28.—«Ист.-Револ. Сб.», II (1926) (Ук.).—Л. Меньщиков. Охрана и революция. II, в. 2, ст. 93.

Н. Агриков, Шуйск. противоправит. кружок 1880-х г.г. прошлого столетия. «Труды Ив.-Вознес. губ. научн. общ-ва краеведения», Ив.-Вознес., 1926, в. IV, 33, 53—57, 63, 65.

Буякович, Георгий Никандрович, дворянин, сын колл. советника, акцизн. надзирателя во Владимире, брат. Вл. Н. Буяковича. Род. 24 июня 1869 г. в г. Шуе (Владимирск. губ.) В 1887 г. ученик Муромск. реальн. уч-ща. Арестован в Владимире в квартире Дм. Яковлева 19 марта 1887 г.; 28 марта т. г. освобожден на поруки отцу с залогом в 500 рубл. Привлечен к дознанию при Владимирск. ж. у. вместе с братом Владимиром и Дм. Яковлевым. Дознанием установлено, что он вместе с последними участвовал в отсылке из Владимира в Дерпт на имя А. Шабардина посылки с революцион. изданиями (в том числе народовольческими), причем некоторые из гектографиров. изданий оказались правленными его рукою. Уволен из уч-ща. Подавал прошение с выражением раскаяния и верноподданническ. чувств. По выс. пов. от 18 ноября 1887 г. подвергнут тюремн. заключению в течение трех месяцев с последующим подчинением гласн. надзору на 3 года по месту жительства его родителей—во Владимире. Наказание отбывал во Владимирск. тюрьме. Вновь арестован 20 (28?) мая 1888 г. и заключен во Владимирск. тюрьму по производившемуся при Моск. ж. у. делу о революц. рукописях и изданиях, найденных в здании Московск. Технич. уч-ща (дело Р. Циммермана и др.). Содержался под стражей до 2 июля 1888 г. По показаниям обвиняемого Н. М. Агарева, которые Б. отрицал, называл себя революционером террористич. направления и говорил, что у него в Муроме есть типографск. шрифт. По выс. пов. от 15 февр. 1889 г. подвергнут одиночн. тюремн. заключению в течение шести месяцев. Отбывал тюремн. заключение в Петербургск. одиночн. тюрьме; по освобождении выбыл 15 сент. 1889 г. во Владимир, где снова подчинен гласн. надзору, первоначальн. срок которого увеличен на 6 мес. На общих основаниях лишен права жительства в столицах и столичн. губерниях. По окончании, 11 сент. 1891 г., срока гласн. надзора подчинен по распоряжению департ. полиц. от 21 сент. 1891 г. негласному. Занимался фотографией и электротехникой. В 1894 г. поступил на службу во Владимирск. дворянск. опеку. В том же году разрешено жить в Петербурге, где он поступил на частн. службу по электротехнич. части. Напечатал ряд работ по фотографии. Негласн. надзор прекращен по распоряжению деп. полиц. от 27 янв. 1898 г.

МЮ 1887, № 9965 и № 10130.—ДП III, 1889, № 681; 1891, № 760.—Список поднадз. 1889 г., 13.—Обзоры: IX, 44; XII, 89, 157, 185; XIII, 8, 89.—Ведомость XIV, 48.—С. Венгеров, Список.

Участники народовольч. движения. Сб. «Народовольцы» III, 292.—С. Лившиц, Подпольные типографии 60—80 г.г. «Кат. и Сс.» 1929, II (51), 72.

Буянов, Василий Владимирович. В 1880-х г.г. принимал участие в народов. кружках в Петербурге.

См. «Словарь соц.-демократов».

Бызов, Кир Михеевич, крестьянин д. Задворья (Емецк. вол., Холмогорск. у., Архангельск. губ.), рядовой Петербургск. местн. команды. Род. ок. 1855 г. Малограмотный. В 1880—1881 г. г. служил в команде Алексеевск. равелина Петропавловск. крепости и был распропагандирован, в числе других солдат, заключенным там С. Нечаевым, давшим ему конспиративн. кличку «Пила». Уже вышедший в запас, был арестован в 1882 г. по делу о беспорядках в Алексеевск. равелине (дело Е. Дубровина, и др.). Заключен 8 янв. 1882 г. в Петропавловск. крепость; 23 июня т. г. переведен в Дом предв. заключения; с 20 ноября по 18 дек. т. г. снова содержался в Петропавловск. крепости в Трубецк. бастионе. Приговором Петербургск. воен.-окр. суда 3 декабря 1882 г., утвержденным 20 декабря, присужден в лишению всех прав состоян. и к ссылке на поселение в отдаленнейшие места Сибири без срока. При дознании и на суде вел себя слабее других обвиняемых, но сохранил преданность Нечаеву и в ссылке. По постановлению Особ. совещания от 22 июня 1884 г. изъят от действия манифеста 15 мая 1883 г. По определению Тюменск. приказа о ссыльных от мая 1883 г. поселен в Алагорск. наслеге (Батурусск. улуса, Якутск. окр.), откуда в янв. 1886 г. переведен в 1-й Нахорск. наслег (Восточно-Кангаласск. улуса); жил и в Мегинск. улусе. В 1887 г. содержался месяц в Якутск. тюрьме по приговору Якутск. окр. суда от 8 июля 1887 г. за побои инородке и самовольные отлучки. В авг. 1887 г. переведен в 1-й Одейск. наслег (Намск. улуса), а в 1889 г.—в Хомустанск. наслег (Намск. улуса). По жалобе якутов на его неблаговидные поступки переведен в 1890 г. в Верхоянск. Изъят от действия выс. указа 17 апр. 1891 г. и (по постановл. Особ. совещ. от 12 мая 1895 г.) манифеста 14 ноября 1894 г. В 1895 г. водворен, по просьбе его, в Багарадск. наслеге (Западно-Кангаласск. улуса). Привлекался к дознанию по обвинению в оскорблении величества (246 ст. улож. о наказ.) и был выдержан 7 суток под арестом. По постановлению Особ. совещания от 7 марта 1897 г. на основании манифеста 14 мая 1896 г. срок его ссылки был определен в 14 лет, считая с 14 мая 1896 г. Амнистирован по манифесту 11 авг. 1904 г. и в 1905 г. вернулся на родину в д. Задворье. В том же году В. Фигнер писала сестре Е. Н. из Архангельск. губ. в Нижний, прося устроить Бызова в Нижнем в конторе «Надежда» на место без денежной ответственности.

Справ. листок.—ДП V, 1882, № 3454 а и б, ч. ч. I и X; 1896, № 40, ч. 2, лит. А.—Список 1879—1884 г.г., л.л. 37, 46, 48, 62, 63 а об.—Бурцев, За сто лет, II, 113.—Словарь Граната, т. 40, стр. 493—496 (Автобиография А. А. Филиппова).

В. Ногин, На полюсе холода, 134, 160 («Кат. и Сс.» 1924, I (8), 24.—Рец. Н. Тютчева).—М. Кротов, Якутская ссылка, 91—92, 170.—В. Фигнер, Сочинения, VI (Ук.).

Обвинит. акт по делу о студенте Воен.-Мед. Акад. Евг. Дубровине... «Вестник Нар. Воли» I (1883), ч. II, 187, 192, 196, 199—203.—Показания первомартовцев. «Былое», 1918, IV-V, 283.—Н. Осипович, Документы о «невинном человеке». «Кат. и Сс.» V (1923), 86, 87.—Ю. Стеклов, Воспоминания об якутск. ссылке. «Кат. и Сс.», VI (1923), 86.—С. Ковалик, Революцион. народники в каторге и ссылке. «Кат. и Сс.», 1924, IV (11), 163.—П. Щеголев, С. Г. Нечаев в Алексеевском равелине. «Красн. Архив» V (1924), 175, 180, 184, 189, 190, 211.—(то же в кн. «Алексеевский равелин», 251, 269, 273, 281—282, 310—312).—А. Макаревский, Несколько слов о М. С. Бейдемане. «Пути Револ.» X. 1925, II, 227—228:—И. Белоконский, К истории полит. ссылки 80-х г.г. «Кат. и Сс.» 1927, II (31), 145.—С. Феохари, Воспоминания об Якутии. «Кат. и Сс.» 1928, I (38), 103.

Бык, Герш Давидович, еврей. Род. ок. 1864 г. Ученик Варшавск. ветерин. школы. Арестован в Варшаве 3 июля 1884 г. и привлечен к дознанию при Варшавск. ж. у. по первому делу парт. «Пролетариат». Содержался в X-м павильоне Александровск. цитадели в Варшаве. По выс. пов. от 17 июля 1885 г. выслан под гласн. надзор на четыре г. в Зап. Сибирь. Осенью 1885 г. водворен в г. Тюкалинске (Тобольск. губ.), откуда в окт. 1887 г. переведен в Березов за отказ подчиниться требованиям полиции.

Справ. листок.—ДП III, 1888, № 5888; 1889, №1220, негл. надз. 964 (1889).—Список поднадз., 1886 г., 1887 г., 94.—Обзоры VIII, 96; X, 108.

Хроника револ.-борьбы. «Нар. Воля» XI—XII (1885) (Литература парт. «Нар. Воля»—Ук.).—Хроника. «Нар. Воли» IV (1885), 229, V (1886), 161.—Л. Василевский (Плохоцкий) «Пролетариат» перед судом. «Был.» 1906, VII, 279.—Б. О-ч (Онуфрович). В места отдаленные. «Мин. Годы» 1908, VIII, 285, 291.—Р. Арский, Из истории соц.-револ. партии «Пролетариат». «Красн. Летоп.» 1923, VIII, 74—75.

Быков, Александр Николаевич, в 1880-х г.г. член «Партии русских русских соц.-дем.» (группа Благоева).

См. «Словарь соц.-демократов».

Быков, Николай Александрович, богодуховск. мещанин. Род ок. 1861 г. В 1882 г.—пом. машиниста на ст. Люботин (Харьково-Николаевск. жел. дор.) (Валковск. у., Харьковск. губ.). В 1882—1883 г. г. входил в рабоч. народов. кружок на ст. Люботин, связанный с харьковск. народовольцами; участвовал в кружковой кассе; получал запрещенные издания. С июня 14 по 17 авг. 1883 г. содержался под стражей; привлечен по делу о харьковск. кружках (дело П. Чернышевой, Ив. Шаровского и др.), составившему часть дознания о 73-х лицах, производившегося ген.-майором Середой при Петербургск. ж. у. По выс. пов. от 30 июля 1884 г. подчинен гласн. надзору на два года в избранн. месте жительства—на ст. Люботин. За окончанием 30 июля 1886 г. срока гласн. надзора подчинен на год негласному.

МЮ 1884, №№ 10897—10898.—Справ. листок.—ДП III, 1880, № 884, 1889, негл. надз., 195.—Список поднадз. 1886 г., 77.—Обзоры VI, 36, 77; IX, 131.

В. И. Сухомлин, Народов. рабочая организация на ст. Люботин, Харьково-Никол. жел. дор. «Пути Рев.» 1927, V—VI (8—9), 33, 36—38, 41.

Быков, Николай Алексеевич, сын колл. регистратора. Род. в 1862 г. в с. Ивановке (Мензелинск. у., Уфимск. губ.). Окончил Самарск. гимназию и в 1881 г. поступил на медиц. фак-т Казанск. ун-та. По сведениям Казанск. ж. у. 1882 г., был членом «либерального» кружка студентов Казанск. ун-та и в политич. отношении «крайне неблагонадежен». За участие в студенч. беспорядках, происходивших 29 окт. 1882 г., исключен в ноябре т. г. из у-нта на год, без права поступить в течение этого времени в другое высш. учебн. заведение. Выслан в г. Бугульму (Самарск. губ.) и подчинен негласн. надзору, который был снят в 1883 г. за обратным поступлением в Казанск. ун-т. Кончил ун-т в 1888 г. со званием лекаря. В 1900-х г. г. —земск. врач в Спасск. у. (Казанск. губ.). В 1908 г.—земск. врач в с. Оленой Верх (Землянск. у., Воронежск. губ.).

ДП III, 1883, № 28, № 1523 и № 1346, ч. 1; 1884, № 888; V, 1830, № 3830.—Медиц. список.
М. К о р б у т, Казанск. ун-т, II (Ук.).

Быковская, Наталья Павловна, дочь ст. советника. Род. 6 янв. 1865 г. в Василькове (Киевск. губ.). Училась в Киеве в Подольск. гимназии. В 1883 г. окончила гимназию; в 1889 г.—Киевск. высш. женск. курсы. Впервые обратила на себя внимание полиции в 1886 г., когда у привлеченной к дознанию в Киеве Ренлевской был найден переданный ей Б-ой лотерейный билет. Летом 1889 г. безрезультатно обыскана в с. Корниловке (Прилукск. у., Полтавск. губ.) по делу о распространении прокламаций в имении Галагана, того же уезда. В 1890—1892 г. г. жила в Казани, Н.-Новгороде и Киеве, где, по агент. сведениям, предпринимала вместе с Влад. Мельниковым организацию рабоч. кружка, а возвратясь в ноябре 1892 г. из Нижнего, распространяла среди рабочих брошюру «Кто чем промышляет». Распоряжением деп. полиц. от 22 мая 1892 г. подчинена негласн. надзору. В нач. (?) 1893 г. безрезультатно обыскана в Киеве в связи с делом казанск. революц. кружка. (дело Остряшина и др.). Тогда же у киевск. студента Корженевского найдены переданные ему Б-ой запрещен. брошюры. В виду недостатка улик к дознанию не привлечена. В 1893—1894 г. г. служила в конторе Орлово-Грязск. жел. дороги в Орле. Была близка с орловск. группой «Народн. Права». В 1893 г. обыскана и допрошена, как свидетельница, по делу с.-д. Ю. Кулябко. Ок. 1895 г. вновь обыскана и допрошена по поводу передачи привлеченному к дознанию в Орле с.-д. Макс. Пересу «Программы для чтения рабочих». В мае 1894 г. переехала из Орла в Петербург, где была на курсах счетоводства, училась музыке, служила в контроле сборов Юго-Западн. железн. дорог. Ее перлюстрированные письма 1895 г. определенно указывали на ее противоправит. направление. В 1899 г. готовилась к поступлению в женск. медиц. ин-т в Петербурге.

ДП III, 1882, № 454.
И. Б е л о к о н с к и й, Гороховое пальто. «Мин. Годы» 1908, IX, 305, 308.

Быковская (по мужу Р у м я н ц е в а), Юлия Павловна, дочь ст. советника, сестра Н. П. Быковской. Род. ок. 1867 г. в Чернигове. Училась в Тамбовск. и в Киевской на Подоле гимназиях; последнюю окончила в 1884 г. Была на высш. женск. курсах в Киеве. Летом 1885 г. посещала в Киеве собрания у Молдавского и Рауша в квартире А. В. Дмитриевой, где происходили совместные чтения и производился один раз сбор пожертвований в пользу Северной кассы помощи полит. ссыльным. Арестована 16 авг. 1885 г. и привлечена к дознанию при Киевск. ж. у. по делу киевск. революц. кружка (дело А. П. Похитоновой, Молдавского, Рауша и др.). Освобождена из-под стражи 2 сент. т. г. По выс. пов. от 30 июня 1886 г. подчинена в Киеве гласн. надзору на два года. По освобождении, за окончанием 30 июня 1888 г. срока, от гласн. надзора лишена права жить в столицах и Петербург. губ. и подчинена негласн. надзору, прекращенному 21 ноября 1889 г. В 1887 г. допрошена в качестве свидетельницы по киевск. делу Клюге, Левандовского и др. В 1889 г. жила в Казани; была в сношениях с участниками местн. противоправит. кружка Г. Кудрявцева. Не была принята в т. г. в Казанск. повивальн. ин-т и на фельдшерск. курсы в Москве, откуда была выслана. В 1889 г. обыскана в Полтавск. губ. по подозрению в распространении прокламаций и была допрошена, как свидетельница. Перлюстрационные сведения конца 1880-х, нач. 1890-х г. г. постоянно указывали на ее политич. неблагонадежность, интерес к рабочему вопросу и связи с политич. неблагонадежн. лицами (переписывалась между проч. с П. Тучапским). В 1890 г. переехала в Н.-Новгород, где вошла в круг полит. неблагонадежн. лиц. По распоряжению деп. пол. от 26 окт. 1890 г. негласн. надзор продолжен. В нач. 1890-х г.г. вышла замуж за с.-д. П. П. Румянцева. В 1890—1891 г. г. безуспешно ходатайствовала о разрешении жить в Москве для продолжения образования. В 1892—1893 г. г. жила в Орле, где в 1893 г. была обыскана и допрошена по делу с.-д. Ю. Кулябко. В 1892 г. не была допущена к преподаванию в воскресн. школе в Орле. В 1894—1895 г. г. снова жила в Н.-Новгороде, где входила (?) в с.-д. кружок Кузнецова. Уехала из Н.-Новгорода в 1895 г. Разошлась с мужем, жила в Полтаве, Екатеринославе. Связалась с екатеринославск. с.-д. организацией (?). Уволенная в 1897 г. со службы на Екатерининск. жел. дор. заверяла нач-ка местн. жанд. упр-ния в отказе от прежних убеждений, после чего снова поступила на ту же службу. В 1898 г., после ряда ходатайств, разрешен времен. приезд в Петербург, а по постановлен. м-ва вн. дел от 28 марта 1899 г. разрешено постоянное жительство там. По-видимому, поступила в 1899 г. в Женск. медицинск. ин-т. Негласн. надзор прекращен циркуляром деп. пол. от 12 марта 1903 г. В 1905 г.—врач, жила в Киеве.

МЮ 1885, № 10868; 1891, № 10904.—ДП III, 1889, № 1395; 1890, № 74, ч. 4; V 1883, № 3847.—Доклады 1886, III, 602—615.—Справ. листок.—Список поднадз. 1887 г., 45; 1888 г., 45.—Обзор X, 67.—В. Н е в с к и й, Очерки (Ук.).

Быстрицкий, Александр Васильевич, сын личн. поч. гражданина. Род в 1861 г. Студент медиц. фак-та Московск. ун-та. В 1881 г. за

участие в мартовских студенч. беспорядках исключен из ун-та на год; в 1886 г.—студент IV курса. С ноября 1885 г. жил в Москве в кухмистерской С. Лазаревой, служившей местом конспират. свиданий. Близко стоял к деятельности московск. народовольч. кружка (Соф. Лазарева, Муханов, Оржих); был дружен с Ив. Сотниковым. Арестован в Москве 22 мая 1886 г.; при обыске найдены гектографир. и

А. В. Быстрицкий.

С фотогр. 1888 г.
Из собр. Музея «Каторга и Ссылка».

литограф. брошюры. Содержался в Доме пред. заключения в Петербурге и Московск. центр. перес. тюрьме; при обыске в последней 30 марта 1887 г. у него были обнаружены револ. издания. Привлечен к дознанию по делу кружка. Изобличен в принадлежности к кружку. По выс. пов. от 15 окт. 1887 г. выслан под гласн. надз. на три года в Зап. Сибирь. Отправлен из Бутырск. тюрьмы в Сибирь весной 1888 г. Был в ссылке в Колывани и Барнауле (Томск. губ.), где занимался медицинск. практикой. По окончании ссылки воспрещено жительство в Твери, Н.-Новгороде и Рязани. В 1893 г. окончил медиц. образование со званием лекаря. В нач. 1900-х г.г. земск. врач в Шацке (Тамбовск. губ.). С 1902 г. заведывал земск. больницей в г. Богородске (Моск. губ.). Умер в 1927 г.

Сообщение Л. А. Кузнецова. МЮ 1886, № 10161 и № 10325; 1887, № 9988.—ДП V, 1887, № 7174.—Обзоры: XI, 60; XII, 182.—Ведомость XII, 21—23.—Список поднадз. 1888 г., 105; 1889 г., 83. —Медиц. список.

С. Якобсон, История земск. хирургии в Моск. губернии, 1930 (Ук.).—Участники народов. движения. Сб. «Народовольцы». III, 292.

Хроника. «Вестн. Нар. Воли» V (1886), 151.—Хроника револ. борьбы. «Листок Нар. Воли», III (1886) (Литература парт. «Нар. Воля»—Ук.).—Хроника борьбы с самодержавием. «Своб. Россия» II (1889), 19.—А. В. Гедеоновский, Из Петербурга в Сибирь. «Кат. и Сс.» 1926, V (26), 192.—А. Макаревский, Политич. ссылка 1888 г. «Пути Рев.» 1926, II—III (5—6), 133.—С. Швецов, Культурн. значение политич. ссылки в Зап. Сибирь. «Кат. и Сс.» 1928, X (47), 99.

Быстров, Вячеслав Измайлович, сын колл. асессора. Род. ок. 1866 г. Окончил ок. 1884 г. 4-й московск. кадетск. корпус. Был близок с исключенным из того же корпуса Романовским, у которого брал для чтения книги социалистич. направления и запрещен. издания. Вследствие этого по распоряжению деп. пол. от 26 окт. 1884 г. подчинен негласн. надзору в Митаве, куда он выехал из Москвы. Позже был студентом Моск. ун-та. В 1890 г. жил в Москве и Митаве. Негласн. надзор прекращен еще в 1890 г.

ДП III, 1884, № 1177; 1885, № 991.

Быстролетов, Александр Дмитриевич, сын священника. В 1882 г. студент Петербургск. ун-та. Как участник студенч. беспорядков, происходивших 10 ноября 1882 г., арестован, исключен из ин-та с правом поступить через год в друг. высш. учебн. заведение и выслан из Петербурга и Петербургск. губ. с подчинением негласн. надзору. Выехал в Кубанск. обл., где жил в стан. Архангельской. Позже переехал в Ставрополь Кавказск. Умер в Ялте от чахотки 18 декабря 1884 г.

ДП III, 1883, № 1346, ч. 1—2.

Быховер, Борис Александрович (Борух Сендерович), еврей быховск. мещанин (Могилевск. губ.), сын феодосийск. купца. Род. 28 янв. 1869 г. В 1882 г. окончил Феодосийск. приходск. уч-ще и в 1885 г.—мореходные классы в Феодосии. В 1886—1889 г. г. студент ме-

Б. А. Быховер.

С фотогр. 1892 г.
Из собр. Музея «Каторга и Ссылка».

диц. фак-та Берлинск. ун-та. В апр. 1889 г. уехал в Париж, откуда вернулся в Берлин в янв. 1890 г. Живя за границей, переписывался с Ис. Дембо и М. Гинсбург, посредничал в их переписке, исполнял их поручения, устраивал лотерею «Заграничн. кружка народовольцев» на издание нелегальн. сочинений и в 1888 г.

помогал Кравецу в отправке в Росиию транспорта нелегальн. книг, привезенных в Берлин из Цюриха. По циркуляру деп. пол. от 8 июля 1889 г. подлежал по возвращении в Россию аресту. В марте 1890 г. выслан из Германии. Арестован в Магдебурге 1 апр. 1890 г. и, повидимому, выдан русск. правительству. Арестован 12 авг. 1890 г. на пограничн. пункте Александров, отправлен в Петербург, где содержался в Доме предв. заключения. Привлечен к дознанию при Петерб. ж. у. по делу о эмигрантск. цюрихск. кружках. По выс. пов. от 10 апр. 1891 г., подвергнут тюремн. заключению в течение 1½ года, которое отбывал с 20 апр. 1891 г. в Петерб. одиночн. тюрьме. В марте 1892 г. подал на высоч. имя прошение, в котором, «порицая существующий государствен. строй», говорил о необходимости введения всеобщ. избират. права и др. реформ. 10 окт. 1892 г. освобожден из тюрьмы.

МЮ 1890, № 10706; 1891, № 10826.—ДП V, 1888, № 7563; III, 1889, цирк.—Обзоры XI, 88; XV, 142.—Доклады 1891, № 29.

Быховер (по мужу Зеличенкова), Елизавета Александровна, еврейка, быховск. мещанка (Могилевск. губ.), дочь феодосийск. торговца, сестра Б. А. Бых-ра. Род. ок. 1869 г. Вышла из 5-го класса Феодосийск. гимназии. В 1886 г., живя в Феодосии, привлечена к дознанию при Харьковск. ж. у. по делу А. Энгеля и др., как посредничавшая в переписке Иосилевского с Барановым, Гармидором и Перльман. При обыске найдена часть литографиров. революц. брошюры. По выс. пов. от 18 марта 1887 г. подчинена гласн. надзору на год по месту родины; по болезни оставлена в Феодосии. За окончанием 18 марта 1888 г. срока гласн. надзора подчинена негласному, прекращенн. распоряжением деп. полиц. от 26 окт. 1892 г. В 1889—1890-х г.г. жила в м. Пропойске (Быховск. у., Могилевск. губ.) у родных. В 1890 г. переехала в Гомель, где вышла замуж.

МЮ 1885, № 10935.—Справ. листок.—ДП III, 1889, № 899; 1890, № 74, ч. 39.—Список поднадз. 1888 г., 83.—Обзор XII, 171.—Участники народовольч. движения. Сб. «Народовольцы» III, 292.

Быховская, Зинаида Самуйловна, еврейка, могилевск. мещанка. Род. в 1860 г. Окончила Томск. прогимназию. В 1879 г. жила в Томске, затем в Н.-Новгороде, обучаясь зубоврачебн. искусству. Обыскана 5 июля 1882 г., как знакомая Богородского. Привлечена в июле 1882 г. с сестрою Рахилью к дознанию при Нижегородск. ж. у. по обвинению в рассылке с 11 сент. 1881 г. по 19 авг. 1882 г. по почте (из Казани?) народовольч. прокламаций и номеров газеты «Нар. Воля», подтвержденному сходством почерков Б-х с почерками адресов на конвертах. С 6 июля т. г. находилась в одиночн. заключении в Нижегородск. тюрьме. По освобождении получила позволение остаться в Н.-Новгороде на 3 месяца для получения аттестата от зубного врача. По выс. пов. от 20 окт. 1882 г. подвергнута тюремн. заключению в течение шести месяц., считая срок со дня ареста, и с последующим подчинением гласн. надзору на три года на родине—в Могилеве-на-Днепре. По отбытии наказания в тюрьме, выслана в апр. 1883 г. этапн. порядком в Могилев, где и отбывала срок гласн. надзора. В июне 1883 г. подавала мин-ру вн. дел. прошение об освобождении от гласн. надзора, в котором выражала раскаяние; ходатайство ее было отклонено в виду неодобрит. отзыва могилевск. губ-ра. В февр. 1886 г. гласн. надзор заменен негласным. Уехала в Томск, а с 1887 г. поселилась в Казани, где была зубн. врачом. Негласн. надзор прекращен циркуляром деп. полиц. от 21 февр. 1894 г.

МЮ 1882, № 9347, № 9432.—Справ. листок.—ДП III 1883, № 1224; 1886, № 795; 1890, № 74, ч. 25; V, 1882, № 3245.—Список поднадз. 1884 г., 52.—Обзоры: IV, 69; V, 52; XIV, 45.

Быховская, Рахиль Самуйловна, еврейка, могилевск. мещанка, сестра Зин. Бых-ой. Род. в 1863 г. До 1879 г. жила в Томске, затем—в Н.-Новгороде, где окончила гимназию. Обыскана 5 июля 1882 г. в Н.-Новгороде и привлечена с сестрой Зинаидой к дознанию при Нижегородск. ж. у. по обвинению в рассылке с 11 сент. 1881 г. по 19 авг. 1882 г. по почте (из Казани?) народовольч. прокламаций и номеров газеты «Нар. Воля», подтвержденному сходством почерков Б-х с почерком адресов на конвертах. С 6 июля т. г. содержалась в одиночн. заключении в Нижегородск. тюрьме. По выс. пов. от 20 окт. 1882 г. подвергнута тюремн. заключению в течение 4-х мес., считая срок со дня ареста, с последующим подчинением гласн. надзору на два года на родине—в Могилеве-на-Днепре, куда она была выслана из Н.-Новгорода в апр. 1883 г. этапным порядком. В июне 1883 г. подавала мин-ру вн. дел прошение о снятии гласн. надзора, в котором выражала раскаяние; ходатайство ее было отклонено в виду неодобрит. отзыва могилевского губ-ра. В ноябре 1884 г. гласн. надзор за окончанием срока заменен негласным. Тогда же уехала по паспорту за границу, где слушала лекции на медиц. фак-те Парижск. ун-та, приезжая по временам в Россию. За ее возвращением было установлено наблюдение. Вернувшись в 1893 г. из-за границы, поселилась в Казани, где в 1898 г. сдала при ун-те испытание на звание женщины-врача. В 1899 г.—земск. врач в с. Верхошижемском (Орловск. у., Вятск. губ.); в 1900—1908 г. г.—доктор акушер на Кусинск. заводе (Златоустовск. у., Уфимск. губ.). Негласн. надзор прекращен в 1903 г.

МЮ 1882, № 9432 и № 9347.—Справ. листок.—ДП III, 1883, № 1224; 1886, № 795; 1889, свод. цирк. № 140; V, 1882, № 3245; 1885, № 6121.—Список поднадз. 1884 г., 52.—Обзоры: IV, 69; V, 52.—Медиц. список.

Быховская, Софья Владимировна—девичья фамилия С. Вл. Клопотовской (см.).

ДП III, 1885, № 524.

Быховский, Абрам Самойлович, сын могилевск. мещанина, студент Казанск. ун-та. Род. ок. 1862 г. В мае 1887 г. исключен из Казанск. ун-та за политич. неблагонадежность с запрещением жить в университетск. городах. Был одним из главных деятелей студенч. землячеств и по сообщению нач-ка Казанск. ж. у. от 4 февр. 1888 г. входил в кружок, где бывала высланная из Петербурга курсистка С. Н. Галкина. Тогда же подчинен

негласн. надзору. В 1888 г. жил за границей. В нач. 1890-х г.г.—пом. прис. поверенного при Казанск. судебн. палате. Негласн. надзор прекращен в ноябре 1890 г. Впоследствии работал по статистике в Казанск. губ.

ДП III, 1886, № 151; 1890, № 74, ч. 25; V, 1882, № 3245.—С. Венгеров, Словарь, VI, 248.

М. К. Корбут, Казанск. ун-т, II (Ук.).

Хроника борьбы с самодержавием. «Своб. Россия» I (1889), 62.—М. К. Корбут, Казанск. революц. подполье конца 80-х г.г. и Ленин. «Кат. и Сс.» 1931, VIII—IX (81—82), 8, 21.

Быховский, Лазарь Иудович, из мещан г. Новгород-Северска, пот. поч. гражданин. Род. в 1860 г. Окончил Новгород-Северск. гимназию. В 1880—1882 г.г.—студент физ.-мат. факта Петербургск. ун-та; жил в Петербурге с Як. Барским, находившимся в сношениях с членами Южно-русск. раб. союза. В апр. 1881 г. вместе с Барским безрезультатно обыскан. По переезде Як. Барского в Одессу, выслал ему какую-то инструкцию, распространенную во время студенч. беспорядков в Новороссийск. ун-те. По распоряжению деп. пол. от 9 июля 1882 г. (18 дек. 1881 г.?), подчинен негласн. надзору. В 1883 г. перешел в Новороссийск. ун-т, который окончил со званием кандидата. В 1884 г. поступил в Военно-Медиц. ак-мию в Петербурге, которую кончил в 1888 г. В июле 1889 г. по паспорту уехал за границу. В 1889—1890 г. г. жил в Новгород-Северске (Черниговск. губ.); в 1890-х г. г.—в Двинске (Витебск. губ.), занимаясь врачебн. практикой. В 1895 г. просил деп. полиц. о снятии с него негласн. надзора, объясняя его недоразумением. Освобожден от надзора по распоряжен. деп. полиц. от 28 дек. 1895 г. (циркуляр 30 сент. 1897 г.). В нач. 1900-х г.г.—врач в Двинске. В 1908 г.—ст. врач Двинск. еврейск. больницы.

МЮ 1888, № 11024.—ДП III, 1881, № 1376; 1889, № 140, свод цирк.,—1889, № 1110; 1890, 74, ч. ч. 1 и 16.—Медиц. список.

Быховский, Соломон Владимирович, еврей, мещанин. Род. ок. 1851 г. в Киевск. губ. Учился в Черниговск. и Каменец-Подольск. (?) гимназиях. В 1874 г. находился в близких отношениях с Божко-Божинским, Аксельродом и Левенталем (очевидно, в Чернигове). В конце 1870-х г.г. — нач. 1880-х г. г. был студентом Петербургск. ун-та, который не кончил. Был знаком в 1879 г. с Плехановым и Шмеманом; подозревался в пропаганде среди рабочих и в принадлежности к революц. кружку. Арестован в марте 1879 г. в связи с покушением на ген.-лейт. Дрентельна, затем освобожден. Обыскан и задержан 22 ноября 1879 г. на ст. Тосно (ок. Петербурга), когда там проходил императ. поезд. Привлечен к дознанию, которое было прекращено с подчинением негласн. надзору. Арестован в Петербурге 5 июня 1882 г. и привлечен в числе 71 лица к дознанию при Петербургск. ж. у. по делу террорист. группы парт. «Нар. Воля» (М. Грачевский, А. Прибылева, А. Корба и др.), как находившийся в сношениях с привлеченным по тому же делу И. С. Мороз, его товарищем по Подольск. гимназии; освобожден под особ. надзор полиции. По соглашению м-ров вн. дел и юст. (до 3 февр. 1883 г.) дело о нем прекращено. Был снова подчинен негласн. надзору. В 1883 —1885 г. г. жил в Тифлисе, Одессе и Петербурге, где преподавал в Смольном ин-те (Воспит. общ-во для благородн. девиц).

Справки (Коршунов, П. Семенов, А. С. Семяновский, Симановский). — МЮ 1883, № 11020—Справ. листок.—ДП V, 1883, № 4561.—Обзор, IV, 10.—Хроника, 210.

Стенограф. отчет, 349.—Архив «Земли и Воли» (Ук.).—Н. Русанов, На родине (Ук.).

Наши домашн. дела. «Земля и Воля» V (1879), Революц. журналистика 70-х г.г., 460.—Хроника преследований. «Нар. Воля» II (1879) (Литература парт. «Нар. Воля»—Ук.).—Хроника арестов. «Лист. Нар. Воли» I (1883) (Там же—Ук.).

Бычихин, Афанасий Алексеевич, сын священника г. Бердянска (Таврич. губ.), мещанин г. Бердянска. Род. 5 июля 1865 г. в Бердянске. Учился в Бердянск. гимназии. В 1882 г. гимназистом 8-го класса входил в гимназич. кружок, где читались запрещ. книги и издавалась рукописн. газета «Брожение». В 1887 г.—студент-естественник 5-го семестра Новороссийск. ун-та, откуда был исключен за участие в студенч. беспорядках, происходивших 1—2 декабря 1887 г. Подчинен тогда же негласн. надзору, прекращенному в февр. 1888 г. за обратным поступлением в ун-т. Впоследствии агроном, секретарь общ-ва сельск. хозяйства в южн. России. В 1928 г.—магистр агрономии, профессор Сельско-хоз. Ин-та в Одессе.

ДП III, 1882, № 480; 1887, № 662, ч. 4; 1888, № 570.—С. Венгеров, Источники.—С. Венгеров, Список.—«Наука и научн. работники СССР», ч. VI (1928), 54.

Бычков, Александр Иванович, сын инженер-технолога, личн. дворянина, директора заводов, затем акцизн. чиновника. Род. в 1862 г.

А. И. Бычков.

С фотогр. 1880 г.
Из собр. Музея «Каторга и Ссылка».

в с. Яблоновке (Черкасск. у., Киевск. губ.), брат Вл. И. Бычкова. С 1872 г. учился в Гомельск. прогимназии, а с 1876 г. во 2-й Киевск. гимназии, из VII класса которой уволен

в 1881 г. при возникновении о нем дознания. С 1879 г. через старш. брата Владимира сблизился с киевск. революц. средой и вошел в местн. народовольч. группу. Вел пропаганду гл. обр. среди учащихся, входя в центр. кружок киевск. учащейся молодежи, издававший гектограф. журнал «Попытка» и имевший нелегальн. библиотеку, которой А. И. заведывал и которой пользовались и рабочие. Находился в сношениях с участниками Южно-русск. рабоч. союза (П. Ивановым, Н. Щедриным, Кашинцевым и др.). В 1880 г. вместе с членами «террористическ.» кружка его брата Владимира и Ис. Левинского принимал участие в организации покушения на шпиона Забрамского. По показанию М. Полляка, принимал участие в собраниях, происходивших в Киеве; обсуждал на одном из них введение «деревенск. террора»; по показанию Саранчева приносил ему на хранение оружие и типографск. принадлежности. Арестован 30 марта 1881 г. вместе с братьями и привлечен к дознанию при Киевск. ж. у. по делу киевск. революц. кружка (дело А. и В. Бычковых, Ааронского, Гр. Пархоменко и др.), при чем дознанием не была полностью раскрыта его революц. деятельность. Содержался под арестом при гимназии; освобожден из-под стражи 9 апр. 1881 г. и отдан на поруки отцу. По выс. пов. от 14 окт. 1881 г. подчинен гласн. надзору на три года вне столиц, столичн. и Таврич. губ. и Юго-Западн. края. Еще до высылки был снова арестован 2 янв. 1882 г. и с 4 янв. содержался в Киевск. тюрьме; привлечен к новому дознанию при Киевск. ж. у. о киевск. революц. кружках (дело 69-ти—И. Левинского, Н. Геккера и др.). В 1882 г. во время бунта заключенных в Киевск. тюрьме был избит. Предан суду и судился Киевск. военно-окр. судом в авг. 1883 г. по процессу 7-ми (И. Левинский, Анг. Богданович и др.) по обвинению в принадлежности к преступн. сообщ-ву и в участии в покушении на шпиона Забрамского. Приговором 14 авг. 1883 г. признан виновным в принадлежности к тайн. сообщ-ву и присужден к лишению всех прав состояния и к ссылке в каторжн. работы в крепостях на 10 лет с поселением затем в Сибири навсегда, при чем суд ходатайствовал о замене, в виду его молодости и «непонимания важности им содеянного», каторжн. работ ссылкой на поселение в не столь отдаленные места Сибири; приговор объявлен 18 авг. 1883 г. По конфирмации приговора киевск. ген. губ-ром 21 авг. 1883 г. ходатайство суда удовлетворено. Отправленный из Киева 5 сент. 1883 г., находился ок. восьми мес. в Московск. пересыльн. тюрьме, откуда отправлен в Сибирь в мае 1884 г. В конце 1884 г. поселен в г. Верхоленске (Иркутской. губ.), откуда бежал 24 дек. 1887 г. Разыскивался по циркуляру деп. полиц. от 19 (13?) янв. 1888 г. В нач. 1888 г. скрывался на золотых приисках Савиновых в Енисейск. окр., откуда через Красноярск и Томск проехал в Н.-Новгород. Встретясь там с сопроцессником Анг. Богдановичем, составил с ним план организации революц. работы и затем объехал Поволожье, Кавказ, Юг, Юго-Запад и Центр России, стремясь установить связи для восстановления деятельности парт. «Нар. Воля». Через Н.-Новгород проехал в сент. 1888 г. с паспортом на имя отст. прап. Григ. Золотова в Москву, куда был вызван О. Н. Фигнер для переговоров с группой «Самоуправление» о приближении программы последней к программе «Нар. Воли». Вел в Москве переговоры с В. А. Гольцевым, А. Д. Копыловой и др. Арестован 29 сент. 1888 г. на улице и помещен в арестантск. камеру при управлении моск. об.-полицмейстера, откуда, еще не опознанный, бежал 4 окт., но на другой день арестован с документами на имя двор. Мих. Ник. Пешковского; 6-го окт. т. г. отправлен закованным в Петербург и 7 окт. заключен в Петропавл. крепость. Упорно отказывался признать себя бежавшим Бычковым и отрицал свою связь с группою «Самоуправление». Привлечен к дознанию, производившемуся с окт. 1888 г. при Моск. ж. у. по делу о распространении газеты «Самоуправление», но оно было в отношении его прекращено в виду неустановления его участия в указанной группе. Судился Петерб. окр. судом 19 сент. 1890 г. в обще-уголовн. порядке за побег из Сибири; приговорен к 40 ударам плетей и к каторжн. работам на три года. По выс. пов. от 28 ноября 1890 г. освобожден от телесн. наказания. 16 апр. 1891 г. отправлен из Петропавловск. крепости в Москву в Бутырск. тюрьму, а затем в Акатуй; перечислен 4 апр. 1892 г. в разряд исправляющихся. В июне 1892 г. переведен в вольн. команду на Кару, а 7 ноября 1892 г. по окончании срока каторж. работ вышел на поселение в Якутск. обл. Отправлен 1 мая 1893 г. из Иркутска в Якутск. обл. В июле 1893 г. поселен в Тулагинск. насл. (Мегинск. улуса, близ Якутска). Писал корреспонденции в газеты под псевдонимом «А. Соколов»; автор ряда статей и брошюр по статистике и экономике Якутск. обл.; получил от Моск. общ-ва испытателей природы диплом научн. корреспондента за составление коллекции; участвовал в научн. экспедиции. По манифестам 14 ноября 1894 г. и 14 мая 1896 г. ему был установлен 14-летний срок обязат. пребывания в Сибири (по 7 ноября 1906 г.) с предоставлением права приписаться к сибирск. мещанск. общ-ву. В 1898 г. приписался в мещане г. Барнаула (Томск. губ.), но там не жил. В том же году переехал из Якутска в Иркутск, где служил в упр-нии по постройке Забайк. жел. дороги техником-счетоводом. Обыскан 26 июня 1900 г. в связи с обыском у возвращавшегося из ссылки Махайского; в авг. т. г. снова обыскан и арестован; освобожден под залог. Привлекался к дознанию по обвинению в хранении нелег. литературы. По выс. пов. от 12 дек. 1901 г., по вменении в наказание предварит. содержания под стражей, подчинен гласн. надзору на три года в г. Мариинске (Томск. губ.), где продолжал литературн. работу. В окт. 1903 г. согласно его ходатайства разрешена временная отлучка на два месяца в Житомир для свидания с престарелою матерью. По применении к нему выс. манифеста 11 авг. 1904 г. получил право свободн. избра-

ния места жительства с воспрещением в течение 5-ти лет жительства в столицах и столичн. губерниях, с подчинением на тот же срок негласн. (?) надзору и с лишением лично и по состоянию присвоен. прав и преимуществ взамен лишения всех прав состояния. В 1904—1905 г. г. служил в страховом общ-ве в Томске бухгалтером. Участвовал в издании группой с.-ров газеты «Сибирск. Вестник», которая была закрыта. Вошел в Томск. губ. комитет партии с.-ров и в 1905 г. был его фактическ. руководителем. Амнистированный в 1905 г. (применен пункт 2 выс. указа 21 окт. 1905 г.), приехал в нач. 1906 г. в Москву, где был одним из организаторов книжн. магазина Чарушникова, подбиравшего партийные издания. В Москве был связан с партией с.-ров. В июне 1907 г. арестован в Москве и назначен к админ. высылке на четыре года в Нарым (Томск. губ.). Получил разрешение выехать в дек. 1907 г. за границу, где лечился в Швейцарии и Париже. По возвращении в 1909 г. в Россию отбыл оставшийся срок ссылки в г. Черный Яр (Астраханск. губ.). В 1911—1916 г. г. жил в г. Сумах (Харьковск. губ.), с 1916 г.—в Харькове, служа в Росс. Трансп. и Страхов. Общ-ве заведующим конторою. Редактировал газету «Сумский Вестник», поддерживал связи с революционерами. В 1918 г. выбран в Харьковск. совет рабоч. депутатов. В 1920 г. в виду ликвидации трансп. общ-ва перешел на службу в Наркомпрос. С 1922 г. работал в Харьковск. Истпарте; был заведующим Музеем Революции; с 1924 г. служил в Центр. архиве революции. Был зам. старосты Харьковск. отд. Общ-ва Политкаторжан. Умер в Харькове 27 сент. 1925 г.

Личное дело из архива Всес. Общ-ва Политкаторжан.—Справки (Баранова, Стаховский). МЮ 1881, № 8462; 1882, № 9428; 1883, № 11335 и № 11330; 1888, № 11130.—Справ. листок.—ДП III 1883, № 1579; 1888, № 580; 1897, № 39; 1901, № 223.—V, 1881, № 72; 1883, № 4262, ч. ч. 1 и 3; 1883, № 4773, ч. 5; 1888, № 7563; 1896, № 40, ч. 2, лит. А.—Доклады 1881, II, 502—516; 1886, I, 249—253; 1891, № 32—142.—Обзоры: II, 54, 58; VII, 67; XII, 89, 157, 185; XIII, 11—12, 42, 90.—Ведомость XIII, 7.—Бурцев. За сто лет, II, 117, 132.—Больш. энциклопедия, XXI.—Больш. сов. энциклопедия, т. VIII.—Политич. каторга и ссылка, 74.

А. И. Бычков, Побег. «Был.» 1907, VIII, 84—88.—Его же, Дело о революц. кружках в Киеве в 1879, 1880 и 1881 г.г. «Лет. Револ.» 1924, II (7), 39—62; III (8), 160—174.—Его же, Два побега. «Кат. и Сс.» 1926, III (24), 169—179 (Отдельн. издание, М., 1927).

Памяти А. И. Бычкова. Автобиография. «Пути Рев.» X. 1925, II, 13—22.—Л. Б[ерма]н, Памяти А. И. Бычкова. «Из эпохи борьбы с царизмом», IV (1925), 133—135.—А. Якимова, Памяти А. И. Бычкова. «Кат. и Сс.» 1925, VII (20), 254—257.—Народоволец Бычков. «Кат. и Сс.» 1925, VII (20), 304.

Степняк-Кравчинский, Царь чурбан, 99 сл.—Балабанов, Из истории рабоч. движения на Украине (Ук.).—Л. Дейч, 16 лет в Сибири (Ук.).—Л. Меньщиков, Охрана и революц., I, 30, 43—45, 48, 49, 386.—Н. С. Тютчев, В ссылке, 71.—И. Жук-Жуковский, Мартиролог Нерчинск. каторги.—Сб. «Кара» 234.—Ю. Стеклов, Мой побег из Якутск. обл. Сб. «В якутск. неволе», 177, (см. также «Минувшие Годы» 1908, III, 80.—В. Николаев, Политич. ссылка в изучении Якутского края. Там же, 184, 197.—В. Николаев, Ссылка и краеведение. Сб. «Сибирск. ссылка», 96.—Народов. организации в Киеве с осени 1880 г. по апр. 1883 г. Сб. «Народовольцы». I (Ук.).—Из народовольческ. воспоминаний С. А. Иванова. Сб. «Народовольцы» II (Ук.)—Е. Д. Никитина, Народовольческ. процессы в цифрах. Сб. «Нар. Воля» перед царским судом, II (Ук.).—Участн. народов. движения. Сб. «Народовольцы» III, 292.

Хроника арестов. «Лист. «Нар. Воли» I (1881) (Литература парт. «Нар. Воля». (Ук.).—Хроника арестов «Лист. «Нар. Воли» I (1883). (Там же).—Арестная хроника. «Нар. Воля». X (1884) (Там же).—Хроника революц. борьбы. «Вестник Нар. Воли» I (1883), 125, 134; II (1884), 168.—Хроника борьбы с самодержавием. «Своб. Россия» I (1889), 61.—Хроника. «С родины на родину» 1894, IV, 224.—«Лет. Лист. Фонда Вольн. Русск. Прессы» № 10 от 3 авг. 1894 г., 2.—Хроника револ. борьбы. «Листок Раб. Дела» II (авг.) (1900), стр. 17; III (окт.) (1900), стр. 20; IV (дек. 1900), стр. 23.—Г. Осмоловский, Карийцы. «Мин. Годы», 1908, VII, 128.—Ю. Стеклов, Вспоминания об Якутск. ссылке. «Кат. и Сс.» VI (1923), 76, 91.—Хроника. «Кат. и Сс.» VII (1923), 305; 1924, V (12), 362.—Н. Тютчев, Побеги из Сибири политич. в 90-х г.г. «Кат. и Сс.» 1924, II (9), 213.—И. Белоконский, К истории полит. ссылки 80-х г.г., «Кат. и Сс.», 1927, II (31), 145.—Л. Фрейфельд, Из прошлого. «Кат. и Сс.» 1928 г., IV (41), 67—71, 74, 76.—С. П. Швецов, Культурн. значение политич. ссылки в Зап. Сиб. «Кат. и Сс.» 1928, XI (48), 104.—М. Дрей, Опыт библиограф. указателя по истории парт. «Нар. Воля». «Кат. и Сс.» 1929, II (51), прил., 18.—Ф. Кон, На поселении в Якутск. обл. «Кат. и Сс.» 1929, II (51), 97.—А. Д. Копылова-Орочко, Воспоминания об О. Н. Фигнер-Флоровской. «Кат. и Сс.» 1930 I (62), 175.

Бычков, Владимир Иванович, личн. дворянин, сын инженер-технолога, директора сахарн. завода, затем акцизн. чиновника, брат А. И. Б-ва. Род. в 1861 г. в Могилевск. губ., где отец его служил в то время лаборантом Земледельческ. Горыгорецкого ин-та. Среднее

В. И. Бычков.

С фотогр. 1883 г.
Из собр. Музея «Каторга и Ссылка».

образование получил в Гомеле и в Киеве (в серед. 1870-х г. г.). Был студентом юридическ. фак-та Киевск. ун-та, который не окончил. С 1878 г. вращался в Киевск. революц. кружках (В. Осинского, Л. Брантнера, В. Дебогория-Мокриевича и др.). В 1879 г. организовал с Ис. Левинским (с которым позже разошелся) террористич. кружок, принявший программу

«Нар. Воли», но до перв. пол. 1880 г. отстаивавший свою независимость от центра партии. Был одним из видных деятелей киевск. народов. группы, которая вела революц. работу среди учащихся, рабочих и военных и имела связи с другими городами (Нежин, Кременчуг, Каменец-Подольск. и др.) и членами Южно-русск. рабоч. союза (П. Ивановым, Е. Ковальской, Н. Щедриным и др.). Налаживал устройство типографии. В 1880 г. вместе с И. Левинским подготовлял покушение на жанд. кап. Судейкина и участвовал в организации покушения на шпиона Забрамского. В ноябре 1880 г. подготовлял похищение 30 т. р. из кассы Киевск. ун-та. Арестован 30 марта 1881 г. в Киеве и привлечен к дознанию при Киевск. ж. у. по делу о Киевск. революц. кружке (дело Гр. Пархоменко, Ааронского из др.), лишь частично раскрывшему его революц. деятельность. Содержался с 10 апр. 1881 г. в Киевск. тюремн. замке. По выс. пов. от 14 окт. 1881 г. выслан под гласн. надзор в Вост. Сибирь, срок которого постановлением Особ. совещания от 24 мая 1882 г. определен в пять лет. Отправлен 18 ноября 1881 г. из Киевск. в Моск. пересыльн. тюрьму для отправки в Сибирь, но в конце декабря т. г. возвращен в Киев, т. к. был привлечен Стрельниковым к новому дознанию, производившемуся с дек. 1881 г. при Киевск. жанд. упр-нии по делу 69-ти (И. Левинского, Н. Геккера и др.). Со 2 янв. 1882 г. содержался в Киевск. тюрьме. Из числа обвиняемых ему грозило наиболее суровое наказание. Удачно бежал 19 дек. 1882 г. из тюрьмы с помощью товарищей по заключению. По выс. пов. от 6 апр. 1883 г. дело о нем приостановлено впредь до явки или задержания. Скрывался в Киеве у А. Баха, П. Дашкевича и др., затем перебрался с помощью Ортынского в Житомир, а оттуда через Бердичев в Харьков. Вел там революц. работу по указаниям В. Фигнер, а после ее ареста в февр. 1883 г. остался во главе харьковск. народовольч. группы; через него велись сношения с Харьковск. народовольч. типографией. В июле 1883 г. был в Одессе. Считая народовольч. организацию на юге разбитой, уехал летом 1883 г. в Томск, чтобы устроить побег своей невесты Нат. Барановой и наладить пути бегства ссыльных. Приехал в Томск 10 авг. 1883 г. под фамилией Павла Ив. Сабанеева. Был узнан 18 авг. т. г. на улице уголовным, знавшим его по Киевск. тюрьме, и выдан им. Оказал вооружен. сопротивление и при аресте застрелился 18 авг. 1883 г.

Справки (Баранова И. Игнатенко, А. Любарский, П. Стаховский).—МЮ 1881, № 8462; 1882, № 9428; 1883, № 11101, № 11252 и № 11330; 1885, № 10801 и № 10939; 1887, № 10069.—Доклады 1881, II, 502—516.—Справ. листок.—ДП III, 1883, № 1579; V, 1881, № 72.—Обзоры: II, 30, 58; VI, 108.—Ведомость, VII, 32.—Бурцев, За сто лет, II, 119.—Больш. сов. энциклоп., т. VIII.

В. Фигнер, Запечатлен. труд (Собран. сочинений, I—Ук.). —А. Бычков, Побег. «Был.» 1907, VIII, 84—88.—В. С. Панкратов, Воспоминания, 93, 94.—Л. Дейч, 16 лет в Сибири (Ук.).—Балабанов, Из истории рабоч. движения на Украине (Ук.).—Б. В. Титлинов, Молодежь и Революция, 31.—А. Бах, Записки народовольца (Ук.).—Народовольческ. организации в Киеве с осени 1880 г. по апр. 1883 г. Сб. «Народовольцы», I (Ук.).—Из народовольческ. воспоминаний С. А. Иванова. Сб. «Народовольцы» II (Ук.).—В. Перазич, Ю. Мельников (Ук.):—Б. Оржих, В рядах «Нар. Воли. Сб. «Народовольцы» III (Ук.).—З. И. Чуйко, К процессу четырнадцати. Там же.—Участники народов. движения. Там же, 292.

Хроника арестов. «Лист. «Нар. Воли» I (1881) (Литература парт. «Нар. Воля»—Ук.).—Хроника арестов. «Нар. Воля» VIII—IX (1882) (Там же).—Хроника арестов. «Лист. Нар. Воля», I (1883) (Там же).—Некрологич. заметка. «Лист. Нар. Воли», II (1883) (Там же).—Хроника революц. борьбы. «Вестник Нар. Воли» I (1883), 125, 210.—Н. Панкратов, Из деятельности среди рабочих в 1880—84 г.г. «Был». 1906, III, 246.—А. А. Спандони-Басманджи, Страница из воспоминаний. «Был.» 1906, V, 21.—А. Бах, Воспоминания народовольца, «Был.» 1907, I, 124—127, 134, 135, 143.—А. Бычков, «Был.» 1907, VIII, 84 (Побег).—Н. Кулябко-Корецкий, Подполк. Судейкин и ген. Стрельников. «Кат. и Сс.» 1923, VI, 65, 66.—А. Макаревский, Революц. Харьков в 1882—1885 г.г. «Летоп. Рев.» 1923, V, 77—78.—А. Бычков, Дело о революц. кружках в Киеве в 1879, 1880 и 1881 г. г. «Летоп. Рев.», 1924, II Л., 43—47, 52, 55, 59; III (8), 162—163, 171—174.—Л. Залкинд, Еще несколько слов об Я. М. Калмансоне. «Кат. и Сс.» 1924, VI (13), 232.—Е. Серебрякова, Встреча с Дегаевым. «Былое» № 25 (1924), 67, Л. Б [ерма]н. Памяти А. И. Бычкова, «Из эпохи борьбы с царизмом» IV (1925), 134, 135.—Памяти А. И. Бычкова. Автобиография. «Пути Револ.» X. 1925, II, 17.—А. Якимова, Памяти Ал-ндра Ив. Бычкова. «Кат. и Сс.» 1925, VII (20), 255—256.—Л. С. Залкинд, Воспоминания народовольца. «Кат. и Сс.» 1926, III (24), 92, 94.—С. Русова, Мої спомини. Сб. «За сто літ». III (1928), 155 (в тексте Ал-ндр Бычков).—И. И. Попов, Памяти Л. С. Залкинда. «Кат. и Сс.» 1929, XI (60), 173.

Бычков, Евгений Иванович, дворянин, сын инженер-технолога, б. акцизн. чиновника, старший брат А. и В. И. Бычковых. Род. в ок. 1858 г. в г. Горках (Могилевск. губ.). В 1870-х г. г. студент Гор. ин-та, который не окончил. Поступил в Киевск. пехотн. уч-ще, по окончании которого служил в нач. 1880-х г. г. прапорщиком в 48-м резервн. батальоне в Киеве. Вместе с Ис. Левинским, Барановой и Тихановичем был организатором военн. народо-

Е. И. Бычков.

С фотогр. 1880 г.

Из собр. Музея «Каторга и Ссылка».

вольч. кружков. Арестован 30 марта 1881 г. с братьями и выслан из Киева в г. Балту (Подольск. губ.), откуда связался с М. Ашенбреннером. Позже вернулся в Киев, где 6 янв. 1884 г. снова арестован и привлечен к дознанию по делу об убийстве Судейкина, как видавшийся со Ст. Росси в ноябре 1883 г. Освобожден 16 мая 1884 г. из тюрьмы и подчинен особ. надзору в Киеве. Уволен в запас армии выс. приказом от 31 янв. 1884 г. в чине прапорщика. По выс. пов. от 19 ноября 1886 г. по вменении в наказание предварит. содержания под стражей подчинен гласн. надзору на 2 года в избранном месте жительства—м. Богуслав (Каневск. у., Киевск. губ.). В 1888 г. по освобождении от гласн. надзора подчинен негласн., прекращенному по распоряжению деп. полиц. от 22 апр. 1892 г. (циркуляр 19 июня 1892 г.). В мае 1889 г. переехал в Житомир (Волынск. губ.); в 1893 г. служил младш. нештатн. контролером винокурен. заводов в м. Чуднове (Житомирск. у). В 1893 г. зачислен в штат по акцизн. ведомству Волынск. губ. Умер в Житомире.

МЮ 1886, № 10172.—Справ. листок.—ДП III, 1886, № 855; 1889, № 832; 1890, № 74, ч. 28.—Циркул. деп. полиц. от 19 июня 1892 г.—Список поднадз. 1887 г., 45; 1888 г., 45.—Обзор, VII, 21.

М. Ю. Ашенбреннер, Воен. организации «Нар. Воли» (Ук.).—Б. Н-ский, Из народовольч. воспоминаний С. А. Иванова. Сб. «Народовольцы» II (Ук.).—Народовольческ. организации в Киеве с осени 80 г. по апр. 83 г. Сб. «Народовольцы» I (Ук.).—Участники народов. движения. Сб. «Народовольцы» III, 292.

Хроника арестов. «Нар. Воля» VIII—IX (1882) (Литература парт. «Нар. Воля»).—Хроника. «Вестн. Нар. Воли» III (1883), 173.—А. Бычков, Дело о революц. кружках в Киеве в 1879, 1880 и 1881 г. г. «Лет. Рев.» 1924, II, 52, 57.—Памяти Ал-ндра Ив. Бычкова. Автобиография А. И. Бычкова. «Пути Рев.» 1925, II, 16, 17.

Бычкова, Анна Егоровна, дочь пот. почетн. гражданина, домашн. учительница. Слушательница Бестужевск. высш. курсов в Петербурге. Род. в 1857 г. В 1879 г. и нач. 1880 г. жила в Петербурге вместе с О. Карповой. В дек. 1879 г. у нее происходили сходки молодежи и организационные собрания Рижск. землячества. В нач. февр. 1880 г. приехала из Петербурга в Москву, где поселилась в кварт. Е. И. Одынец (ур. Карпова). Обыскана и арестована 21 февр. т. г. При обыске взяты письма О. Карповой, говорившие об организации кружка помощи заключенным, сходках в Петербурге, на которых обсуждались программы «Черн. Перед.» и «Нар. Воли». Привлечена к дознанию при Петербургск ж. у. по делу петербургск. кружка М. Решко, О. Карповой и др., причем обвинялась в участии в кружке в тот период, когда он имел земляческий характер. Содержалась под стражей с 22 февр. по 5 апр. 1880 г. По выс. пов. от 30 июля 1880 г. сделано строг. внушение.

Справка (Одынец, Хрусталев, Янишевский).—МЮ 1880, № 833.—Доклады 1880, II, 346—361.—Справ. листок.

Бычкова, Варвара М., слушательница фельдшер. курсов в Петербурге. В 1880 г. жила в Петербурге в кварт. М. Решко и входила в группу «Черного передела» 2-го призыва (М. и К. Решко, А. Буланов, К. Загорский и и др.). В т. г. арестована во время редакционного собрания группы у М. Решко.

Словарь Граната, т. 40 стр. 32, 33 (Автобиография О. К. Булановой).

О. К. Буланова, Три поколения (Ук.).

О. Буланова, Странички воспоминаний. «Был. XXIV (1924), 68, 69, 71.—В. Невский, «Зерно» Рабочий листок. «Ист. Рев. Сборник» II (1924) (Ук.).—Группа «Освоб. Труда». Сборник I—II (Ук.).

Бялецкий (Белецкий), Станислав Степанович, дворянин. Род. ок. 1883 г. (1886) в Вилейск. у. (Виленск. губ.), где жил по 1879 г. В 1884 г. нач-ник ст. "Ростов „Владикавказск. жел. дор. Арестован в Ростове н/Д. и привлечен к дознанию при Петербургск. ж. у. по делу руковод. кружка партии «Нар. Воли» (дело П. Антонова и др.), т. к. в заметках Г. Лопатина он был указан, как посредник в сношениях с ростовск. центральн. народовольч. группой—Р. Чернышевым, П. Пешекеровым и Г. Добрускиной. При обыске найдены революц. издания, получен. им, по его словам, от Филиппеско; дознанием установлено, что через него Н. Салова послала письма С. Иванову. Содержался с 17 окт. 1884 г. по 12 июня 1886 г. в Ростовск. н/Д. тюрьме. По выс. пов. от 1 апр. 1887 г. подвергнут тюремн. заключению в течение года; отбывал его в Екатеринодарск. тюрьме. По освобождении подчинен по распоряжению деп. полиц. от 13 авг. 1885 г. в Екатеринодаре негласн. надзору. Позже, живя в Анапе, занимался поставкой шпал на жел. дорогу. В 1891 г. выехал из Кубанск. обл. в Новороссийск, близ которого жил в 1890 — нач. 1900-х г. г., занимаясь сельск. хозяйством на хуторе и поставкой камня на постройку порта. Негласн. надз. прекращен циркуляром деп. полиц. от 12 марта 1903 г.

МЮ 1885, № 10937; 1885, № 10939.—ДП III, 1889, № 1302; 1890, № 74, ч. 19.—Обзоры: IX, 40; XII, 163.—Хроника, 264.

Хроника револ. борьбы «Нар. Воля» XI—XII (1885) (Литература «Нар. Воля»—Ук.).—И. Манучаров, Мой процесс. «Был.» 1906, VII, 51.—С. Мазуренко, От «Черн. передела» к Коммун. партии. «Пути Револ.» 1926, II—III (5—6), 11.

Бялоблоцкий, студент. В 1881 г. принадлежал в Петербурге к польско-литовск. соц.-рев. гмине.

Обзор, IX, 61.

Бяловеский, Адам Васильевич, дворянин Речицк. у. (Минск. губ.). Род. 3 февр. 1860 г. Учился в Черниговск. гимназии и на физ.-мат. фак-те Киевск. ун-та, который кончил ок. 1877 г. со званием кандидата. По университету был знаком с Н. Колодкевичем. Привлечен к дознанию при Киевск. ж. у. по обвинению в имении запрещен. изданий в связи с тем, что в утерянном саквояже его невесты Цимбалистовой были найдены запрещен. книжки («Хитрая механика» и др.). По выс. пов. от 16 февр. 1878 г. сделано строг. внушение. Арестован 29 марта 1878 г. в Киеве по делу о студенч. беспорядках, в которых однако никакого участия не принимал. По выс. пов. от 31 марта 1878 г., как «главн. агитатор» студ. беспорядков, выслан под гласн. надзор в Архангельск. губ.; водворен с 22 апр. 1878 г. в Шенкурске, откуда 15 авг. 1878 г. переведен в Пинегу за участие 15 авг. 1878 г. в «иллюминации» по поводу убийства Мезенцева; в июне 1880 г. переведен в г. Царев (Астраханск. губ). По постановлению Особ. совещания от 2 ноября 1880 г. освобожден от

гласн. надзора с запрещением жить в столичн. и Таврич. губ. и в Киеве. В нач. 1880-х г. г. жил в Одессе, сотрудничал в «Одесск. Листке». По распоряжению деп. пол. от 20 авг. 1882 г. подчинен негласн. надзору, как участвовавший в сборе денег в пользу эмигрантов и ссыльных. Арестован в ночь на 2 ноября 1882 г. по доносу Ст. Каменского и привлечен в числе 11 лиц к дознанию при ж. у. г. Одессы с друг. сотрудниками «Одесск. листка» по делу об Одесск. революц. кружке (дело В. Полляка, А. Картамышева и др.), существование которого дознанием установлено не было. При обыске найдены революц. издания, рукописи и паспорт. бланки, переданные Б-му доносчиком накануне обыска. Установлено содействие Б-го побегу за границу Н. Лопатина, знакомого ему по Шенкурску. Содержался в Одесск. тюрьме. По выс. пов. дело о нем разрешено в админ. порядке с высылкою под гласн. надзор на три года в Зап. Сибирь; водворен в Усть-Каменогорске (Семипалатинск. обл.), где служил в конторе купца Степанова. В 1887 г. подчинен негласн. надзору с воспрещением жить в столицах. Остался в Сибири; жил в Семипалатинске, Усть-Каменогорске и Барнауле. В сент. 1890 г. выехал из Барнаула в Тифлис; в мае 1891 г. поступил на службу в упр-ние Закавказск. жел. дор. В 1896 г. получил право повсеместного жительства. С 1895 г. жил в Петербурге, служа в упрнии Рязанско-Уральск. жел. дороги. В конце 1890-х г. г. негласн. надзор за ним был прекращен. В 1906 г. напечатал в «Былом» статью— «Из прошлого» (о 70-х г. г.). В 1915 г. жил в Петербурге.

Справки (Бяловеский, Г. К. Перчанкин). —МЮ 1881, № 8514; 1882, № 9501; 1884, № 10830. —ДП III, 1881, 1328; 1884, № 888; 1889, № 197; 1889, № 1366; V 1883, № 3826.—Ведомость по Арханг. губ. (1878—1879 г.г.).—Доклады, 1878, I, 32—33.—Справ. листок.—Обзоры: 35, VIII, 104.—Хроника, 229, 261.—Список поднадз. 1887 г., 77.—В. Бурцев, Календарь. (Ук.).—Весь Петроград на 1915 г.

Ад. Бяловеский, Из прошлого. «Был.» 1906, VIII, 193—207.

Дж. Кеннан, Сибирь и ссылка, I, 172.—К. Котов, Записки землевольца, 115, 122.—Н. К-н, Материалы из истории ссылки в Ст. Край, 70.—Участн. народов. движения. «Народовольцы». III, 292.

Хроника арестов. «Лист. Нар. Воли» I (1883) (Литература парт. «Нар. Воля»—Ук.).—Арестная хроника. «Нар. Воля» X (1884) (Там же).—А. Бычков, Два побега. «Кат. и Сс.» 1926, III (24), 169.—И. Белоконский, К истории политич. ссылки 80-х г. г. «Кат. и Сс.» 1927, II (31), 145.—Ол. Рябінін—Скляревський, З життя Одеської громади 1880-х років. Сб. За сто літ IV (1928), 165.

В

Вавилова (по мужу Матвеева), Анисия Акимовна, дочь купца. Род. ок. 1861 г. в Ливнах (Орловск. губ.). В 1879 г. окончила Николаевск. женск. гимназию в Орле. Была домашней учительницей, а с 1880 г. по 1889 г.—учительницей в той же Николаевск. гимназии. В виду ее стремления сблизиться с учащейся молодежью и сношениями с поднадзорными, бывшими в Орле, подчинена секретн. наблюдению. Обыскана в марте 1889 г. и привлечена в дознанию при Орловск. и Курск. ж. упр-ниях по делу об организации революционн. кружка в Орле (дело П. Заичневского, В. Арцибушева и друг.). При обыске обнаружена переписка «преступного содержания». На время производства дознания состояла под особ. надзором полиции. По соглашению м-ров вн. дел и юстиции (до 28 авг. 1890 г.) дело о ней прекращено. По распоряжению деп. полиции от 5 сент. 1890 г. подчинена негласн. надзору по месту жительства, в Орле. В 1892 г. ее ходатайство о разрешении продолжать педагогическ. деятельность было отклонено. В конце 1890-х г.г. переехала в Ливны, где в 1902 г. ей было разрешено открыть частн. подготовительн. школу. По циркуляру деп. полиции от 12 марта 1903 г. негласн. надзор прекращен.

МЮ 1889, № 10788.—ДП III, 1890, № 74, ч. 13; 1890, № 1046.—Обзор XIV,87, 136.

Вагнер-Дзвонкевич, Екатерина Николаевна, участница народовольческ. движения конца 1880-х г.г.

См. «Девятисотые годы».

Вадбольский, Александр Николаевич, князь, дворянин. Род. в 1854 г. Не окончил Гатчинск. Николаевск. ин-та. Служил в правлении Московско-Курск. жел. дороги. В 1879 г. привлечен к дознанию при Петербургск. ж. у. по доносу мещанина Савельева о его близком знакомстве с братьями Перрот (дело Карамышева, Дьяконова и др.). Содержался под стражей с 19 дек. 1879 г. по 9 янв. 1880 г.; по освобождении подчинен особому надзору. По выс. пов. от 23 июля 1880 г. дело о нем прекращено.

МЮ 1879, № 7972.—Справочн. листок.

Вадбольский, Константин Константинович, князь, дворянин. Род. в 1862 г. в Бельск. у. (Смоленск. губ.). Получил домашнее образование. В 1881 г. служил полицейск. урядником в Осташковск. у. (Тверск. губ.). Привлечен к дознанию, производившемуся весною 1881 г., по обвинению в недонесении о противоправительственн. разговорах его двоюродного брата Н. Н. Любецкого с крестьянами Осташковск. у. По выс. пов. от 26 мая 1882 г. по выдержании его в тюрьме в течение месяца подчинен гласн. надзору в течение года. По отбытии наказания в Осташковск. тюрьме, с 13 июля 1882 г. подчинен гласн. надзору в с. Манина Гора (Осташковск. у., Тверск. губ.). По освобождении от гласн. надзора подчинен негласному с воспрещением жить в столицах. В февр. 1884 г. его ходатайство о снятии ограничения места жительства было удовлетворено.

Справки (К. Вадбольский, Н. Любецкий).—МЮ 1881, № 8617.—Справ. листок.—ДП III, 1883, № 1485.

Вадзинский, Александр Тарасович, сын священника Подольск. епархии. Род. ок. 1862 г. Уволен, согласно прошению, по окончании

А. Т. Вадзинский.

С фотогр. 1888 г.
Из собр. Музея «Каторга и Ссылка».

4-х классов Каменец-Подольск. дух. сем-рии, 31 авг. 1881 г. В 1883 г. выдержал экзамен на аттестат зрелости при Немировск. гимназии. В 1884 г. студент 1-го курса юридическ. фак-та Киевск. ун-та; в сент. т. г. перевелся в Петербургск. ун-т. По сообщению ректора Каменец-

Подольск. дух. сем-рии, уволен из сем-рии вследствие политическ. неблагонадежности. Принимал участие в 1881 г. в каменец-подольск. кружке, организованном Н. Гладышем; допрошен по делу последнего. После переезда в Немиров (Подольск. губ.) замечен в сношениях с политически неблагонадежн. лицами. Проживая в Немирове в 1883 г. для держания экзамена, организовал местн. ученическ. кружок, в который входили С. Лисянский, Л. Мельников, К. Турович и друг. В виду доноса Автонома Чуйко о распространении среди учеников Немировск. гимназии запрещен. книг, был обыскан 23 мая 1883 г. и привлечен к дознанию по делу об организации в Немирове революцион. кружка. По сообщению нач-ка Киевск. ж. у. Вадзинский в свое кратковременное пребывание в Киевск. ун-те входил в сношения с лицами политически неблагонадежными, в том числе с Дашкевичем и Н. Стародворским (последний был его товарищем по Подольск. дух. сем-рии). По постановлению нач-ка Киевск. ж. у. от 9 окт. 1884 г., обыскан в Петербурге, при чем при обыске были обнаружены две шифрованные записки и адрес ссыльного М. Шпиркана. Арестован в Петербурге и препровожден в Киевск. тюремн. замок. По выс. пов. от 2 окт. 1886 г. выслан в Зап. Сибирь под гласный надзор полиции на три года. Водворен в Сургуте (Тобольск. губ.), откуда за «дерзкое поведение» отправлен в Якутск. обл. в 1888 г. с увеличением срока гласн. надзора еще на два года. Водворен в Вилюйске 20 марта 1889 г. При разборе бумаг в июне 1889 г. Папия Подбельского, убитого в Якутске, был найден адрес ссыльных гражданам французск. республики по поводу столетия французск. революции, подписанный Вадзинским и другими вилюйскими ссыльными. Обыскан и привлечен к дознанию, возникшему по распоряжению якутск. обл. прокурора 1 июля 1889 г. Согласно постановления вилюйского исправника решено, не отсылая Вадзинского в Якутск. тюремн. замок, в виду переполнения ссыльными, оставить на время производства дознания в г. Вилюйске под строгим надзором полиции. По выс. пов. от 21 июня 1891 г. содержался в тюрьме в течение месяца. Конец ссылки отбывал в Якутск. окр. В 1907 г. жил в Иркутске. Умер.

Сообщение Л. А. Кузнецова.—ДП III, 1883, № 1355; 1884, № 888.—МЮ 1884, № 10941; 1885, № 10876; 1891, № 10851.—Доклады 1891, № 50.—Список поднадз. 1888 г., 97; 1889 г., 96.—Обзор XVI, 107.

Процесс 21-го, стр. 50.—М. Кротов, Якутск. ссылка, 141—142, 171.—Б. Титлинов, Молодежь и революция, 33.—М. Шебалин, Киевский процесс 12 ти народовольцев в 1884 г. Сб. «Народовольцы» II (Ук.).—Участники народовольческ. движения. Сб. «Народовольцы» III, 292.

Хроника революцион. борьбы. «Нар. Воля» XI—XII (1885) (Литература парт. «Нар. Воля». Ук).—Хроника. «Рестн. Нар. Воли» IV (1885), 222; V (1886), 152.—Хроника борьбы с самодержавием. «Своб. Россия» I (1889), 61.—Хроника. «С родины на родину» I (1893), 15.—Майнов (Саратовец). На закате народовольчества. «Был.» XVIII (1922), 79, 81, 83, 84, 86, 92, 102, 103, 109, 111, 112, 120; XXI (1923), 119—121, 127—129, 131—134, 138, 139, 144—146; XXII (1923), 173, 178—181 (Под кличкою «Тарасыч»).—М. Костюрина, Молодые годы. «Кат. и Сс.» 1926, III (24), 191, 193.—А. Макаревский, Политическ. ссылка 1889 г. «Пути Револ.» 1926, IV (7), 100.—И. Белоконский, К истории политической ссылки 80-х годов. «Кат. и Сс.» 1927, II (31), 146.—Ф. Кон, На поселении в Якутск. обл. «Кат. и Сс.» 1928, VIII—IX (45—46), 141.—С. Швецов, К предыстории Якутской бойни. «Кат. и Сс.» 1929, IV (53), 124.—Сургутянин, Сто лет Сургутск. ссылки. «Кат. и Сс.» 1929, XII (61), 104, 116.—М. М. Черновский, В боевой организации. «Кат. и Сс.» 1930, VII (68), 23.

Вадовский, Александр Михайлович, сын священника Тамбовск. епархии. Род. в 1858 г. Воспитывался в Тамбовск. дух. сем-рии. В 1881 г.— студент 4-го курса юридич. факта Варшавск. ун-та. Проживая летом 1881 г. у своего отца в селе Инжавины (Кирсановск. у., Тамбовск. губ.), вел антиправительств. и антирелигиозн. разговоры. Привлеченный в июне 1881 г. к дознанию при Тамбовск. ж. у по этому делу, отдан на поруки своему отцу с денежною ответственностью в 400 руб. По выс. пов. от 2 дек. 1881 г. подчинен после строгого внушения бдительн. надзору учебн. нач-ва на все время пребывания его в ун-те.

МЮ 1881, № 8494.—Доклады 1881, III, 732—737.—Справочн. листок.

Вайдвич, Мариан. В конце 1870-х и в нач. 1880-х г.г. был учеником Каменец-Подольск. гимназии; в 1882 г. перешел в гимназию г. Ананьева (Херсонск. губ.). Вместе с Вл. Бычковым в 1881—1882 г.г. принимал участие в организации революционн. кружка среди учащейся молодежи в Каменец-Подольске; получал от него запрещенные книги; обратился к Н. Ааронскому с просьбою написать прокламацию к юношеству. По распоряжению деп. полиции от 13 апр. 1882 г. подчинен негласн. надзору. После перехода в Ананьевск. гимназию был деятельным руководителем местн. кружка в 1883—1884 г.г.; производил сборы на революционн. цели и распространял революционн. издания. Не был привлечен к дознанию, производившемуся с сред. 1884 г. по делу об ананьевск. революцион. кружке (дело Я. Фогеля, М. Гуревича и др.), в виду его смерти.

ДП III, 1881, № 1320; 1883, № 197.—МЮ 1884, № 10907.

Б. Титлинов, Молодежь и революция, 31.

Вайнберг, Михель (Михаил) Вениаминович, еврей, мещанин. Род. 30 янв. 1868 г. Учился во 2-й Одесск. гимназии. В 1889 г. поступил на юридич. фак-т Новороссийск. ун-та. За участие в студенческ. беспорядках, происходивших 20 ноября 1889 г., исключен из ун-та с подчинением негласн. надзору и с запрещением жительства в столицах и в столичных губерниях. По распоряжению м-ра нар. просв. запрещено поступление в какое-либо высшее учебн. заведение. В 1890 и 1892 г. г. по паспорту, выданному одесск. градоначальником, ездил за границу; за его возвращением по циркулярам деп. полиции от 24 дек. 1890 г. и 11 дек. 1892 г. было установлено наблюдение.

ДП V, 1882, № 1423; 1884, № 5748; 1885, № 6121; III, 1889, № 1131.

Вайнберг (Вайнбергер), Самуил Генрихович—см. Сам. Генрих. Вейнбергер.

Вайнер, Элиаш (Илья) Абрамович—фамилия, под которою, по показанию Вл. Дриго, в

апр. 1879 г. проживал в Одессе и в Киеве А. И. З у н д е л е в и ч (см.).
Свод указаний (Ук.).—Процесс 16-ти, стр. 67.

Ва(е)йнтрауб, Евгения (Шая-Хая-Гитля) Марковна (Бордковна), (по мужу П о м е р а н е ц). В сред. 1880-х гг. содействовала группе «Освобождение Труда».
См. «Словарь социал-демократов».

Вайнцвейг (Ванцвейг), Мордко-Маркус Элиович (Абелевич), мещанин г. Ровно (Волынск. губ.). Окончил Полтавск. реальн. уч-ще. По показанию в 1884 г. И. Г. Бондарева, принадлежал к числу лиц, принимавших участие в революционн. движении. Подозревался в принадлежности к полтавск. революцион. кружку. С июля 1888 г. разыскивался полицией для подчинения негласн. надзору. В окт. 1888 г. обнаружен в Одессе и подчинен надзору. В 1889—1890 г.г. жил в Минск. губ.; служил агентом в компании Зингер по продаже машин и агентом страхов. от огня общ-ва.
МЮ 1885, № 10746.—ДП III, 1888, № 54, ч. 1; 1890, № 74, ч. 28.

Вайнцвейг (Ванцвейг, Вайцвейг), Самуил (Шмуль) Абелевич, мещанин г. Ровно (Волынск. губ.). Род. ок. 1856 г. В 1873 г. вышел из 7-го класса Киевск. первой гимназии и поступил вольнослушателем в Технологическ. ин-т в Петербурге. В 1874 г. за участие в студенческ. беспорядках исключен из Технологического ин-та и выслан под негласн. надзор полиции в Житомир; в конце т. г. с разрешения киевск. губ-ра переехал в Переяславск. у. (Полтавск. губ.), где отец его арендовал землю. В 1876 г. освобожден от надзора. Отбывал воинск. повинность в 45-м пехотн. кадровом батальоне, квартировавшем в Житомире; вышел рядовым запаса. В 1880 г. при производстве дознания о Гр. Гольденберге выяснилось, что Вайнцвейг в 1879 г. приезжал к нему в Переяславск. у. и сообщил ему об аресте Л. Самарской. В 1880 г., вследствие показания Забрамского, подлежал привлечению к дознанию о революционн. сообщ-ве, производившемуся при Киевск. ж. у. (дело М. Р. Попова и друг.) (его кличка «Самойлик»). По распоряжению деп. полиции от 22 ноября 1884 г. подчинен негласн. надзору в виду обнаружения его «подозрительного» письма на имя Г. Вальтера в Киеве. В 1888 г. по паспорту, выданному полтавск. губ-ром, выехал за границу; по показанию Гр. Гуковского жил с ним в Цюрихе. В 1891 г. ходатайство его о снятии надзора было отклонено. В 1897 г. вернулся в Россию. В 1901 г. сдал экзамен при Киевск. ун-те на звание дантиста. В нач. 1900-х г.г. жил в Киеве, занимаясь практикой. Освобожден от негласн. надзора после 1903 г.
Справка (С. В а й н ц в е й г).—МЮ 1880, № 8296.—Справ. листок.—ДП III, 1884, № 504; № 140—циркуляры (1889); 1890, № 74, ч. 48; V, 1884, № 5478.
В. Н о в и ц к и й, Из воспоминаний жандарма, 126.

Вайнштейн, Аким Осипович (Хаим Иоселевич), еврей, виленск. мещанин. Род. в 1862 г. В 1882 г. воспитанник 8-го класса Виленск. гимназии. Арестован и содержался с 24 февр. 1882 г. в Виленск. тюрьме. Привлечен в числе 22-х лиц к дознанию при Виленск. ж. у. по делу о революционн. кружке, организованном в Вильно Р. Эрн. Аппельбергом. Обвинялся в участии в собраниях кружка, в предоставлении для этих собраний своей квартиры и в укрывательстве Р. Аппельберга у себя в течение двух недель со знанием о преступном характере его деятельности. По выс. пов. от 1 сент. 1882 г. по вменении в наказание предварит. содержания под стражей подчинен гласн. надзору на три года с воспрещением проживать в местностях, объявленных на положении усиленн. охраны. Срок гласн. надзора отбывал в г. Вильно, а по окончании его, с 13 сент. 1885 г., подчинен негласн. надзору там же.
МЮ 1882, № 9112; 1884 № 10920.—Справ. листок.—ДП, V 1882, № 3078.—Обзор V, 51.—Список поднадз. 1884 г., 14.
Хроника арестов. «Листок «Нар. Воли» I (1883) (Литература парт. «Нар. Воля». Ук.).

Вайнштейн, Михаил Яковлевич, из житомирск. мещан, сын смотрителя Бердичевск. (а потом Житомирск.) еврейск. ремесленн. уч-ща. В 1882 г. студент юридическ. фак-та Петербургск. ун-та. Арестован за участие в студенческ. беспорядках, происходивших 10 ноября 1882 г., и исключен из ун-та с правом поступить в друг. учебн. заведение через год; выслан из Петербурга с подчинением негласн. надзору полиции. С 10 дек. 1882 г. жил под негласн. надзором в Житомире. В 1884 г. отбывал воинск. повинность вольноопределяющимся в 45-м резервн. батальоне в Житомире. В 1885 г.—студент Новороссийск. ун-та; окончил его со званием кандидата прав. Вследствие близкого знакомства с К. Стери, негласн. надзор за ним был продолжен. В 1889 г. переехал из Одессы в Петербург, где был присяжн. поверенным при Петербургск. окружн. суде. Негласн. надзор прекращен по распоряжению деп. полиции от 23 дек. 1893 г.
ДП III, 1883, № 1346; 1883, № 1422; 1890, № 74, ч. 40.

Вайнштейн, Самуил Яковлевич (Шмуль Янкелевич), еврей, из житомирск. мещан, сын смотрителя еврейск. ремесленн. уч-ща, брат М. Я. Вайнштейна. Род. ок. 1865 (?) г. в Бердичеве (Киевск. губ.). По окончании Житомирск. гимназии был студентом юридическ. фак-та Петербургск. ун-та. Арестован в Петербурге 8 апр. 1886 г.; по 12 июня т. г. содержался под стражей; освобожден под денежный залог в 500 рублей. Привлечен к дознанию, производившемуся с апр. 1886 г. по делу о тайн. народовольческ. типографии в Таганроге, в виду обнаружения его адреса в бумагах арестованного Б. Оржиха, сообщенного последнему А. Гаусманом. По выс. пов. от 6 окт. 1887 г. выслан из Петербурга под гласн. надзор по месту родины, в Бердичев, на три года. В марте 1888 г. разрешено переехать в Житомир для совместного проживания с отцом. Окончил Новороссийск. ун-т со званием кандидата прав. В окт. 1888 г. ходатайствовал об освобождении от гласн. надзора. По выс. пов. от 22 марта 1889 г. срок гласн. надзора сокращен на год. По освобождении, 6 окт. 1889 г., от гласн. надзора подчинен негласному. В 1890 г. получил разрешение жить в Петербурге, где и поселился, занимаясь адвокатурой. В 1898 г. выехал за границу. Освобожден от негласн. надзора после 1899 г.

МЮ 1885, № 10937; 1886, № 10138.—ДП V, 1886, № 6753, ч. 1; III, 1889, № 1064; 1889, № 1074; 1890, № 74, ч. ч. 28, 40.—Обзор XI, 7,30, 32; XII, 168.—Список поднадз. 1888 г., 45; 1889 г., 19.

Участники народовольческ. движения. «Народовольцы» III, 292.

Хроника революционн. борьбы.«Листок «Нар. Воли» III (1886) (Литература парт. «Нар. Воля». Ук.).

Вакуловский, Дмитрий Николаевич, сын псаломщика, отст. почталион. Род. в 1846 г. Арестован, вследствие заявления землевладельца Козловского от 7 июля 1879 г. о распространении Вакуловским в с. Лукашовке (Черниговск. у. и губ.) среди крестьян «злонамеренн. и преступн. мыслей». Привлечен к дознанию при Черниговск. ж. у.; при дознании выяснилось его стремление сблизиться с народом и сочувствие пропаганде. По выс. пов. от 30 мая 1880 г. по выдержании его в тюрьме в течение четырех месяцев подчинен гласн. надзору полиции на два года.

МЮ 1879, № 7861.—Справ. листок.

Валенков, Николай Федорович, сын купца. Род. в 1863 г. во Владимирск. губ. В 1887 г. студент Петербургск. ун-та. В 1887 г. при производстве дознания при Петербургск. ж. у. по делу о военно-революционн. кружках в Петербурге были получены указания, что Валенков принимал некоторое участие в распространении революционн. учений среди военной молодежи. Обыскан. При недостаточности данных к дознанию не привлечен, но в февр. 1887 г. ему на основании положения о государственн. охране воспрещено жительство в столицах, столичных губерниях, в Харькове, Киеве, Одессе. Поступил в Дерптский ветеринарн. ин-т, который окончил со званием ветеринара в 1890 г. В 1890—1900-х г.г. служил ветеринарным врачем в Меленковск. уездн. земстве (Владимирск. губ.). В 1892 г. получил право жительства в Петербурге, а в 1898 г.—в Москве.

ДП III, 1883, № 1589; 1890, № 62.—МЮ 1886, № 10319.—Медиц. список.

«Валентин»—революционн. кличка народовольца Ив. П. Каковского (см.).

Словарь Граната, т. 40, стр. 399 (Автобиография Н. М. Саловой).

Валентинович, Елена Константиновна—девичья фамилия Ел. Конст. Пашковской (см.).

Валигурская, Бронислава - Эмма - Варвара Александровна, дочь польск. эмигранта 1830 г., полька, дворянка. Род. ок. 1848 г. Приехала из-за границы в Варшаву. Заняла выдающееся положение (кличка «Янина») в партии «Пролетариат». Приняла активн. участие в деятельности сообщества, организовала у себя собрания, на которых вела пропаганду; устроила гектограф; заявила товарищам, что готовит покушение на варшавск. ген.-губ-ра Гурко при помощи бомбы. Заменила М. Ульриха, после его ареста 26 марта 1886 г., в деле организации убийства шпиона Пинского. В 1886 г. арестована и привлечена к дознанию при Варшавск. ж. у. по делу партии «Пролетариат» (дело М. Ульриха, Графинского и др.). Отравилась в тюрьме фосфорн. спичками 19 дек. 1886 г.

МЮ 1886, № 10219.—Обзор XI, 78.—Ведомость XIII, 46.—Хроника, 304.

Валицкий, Александр - Бенедикт Мартынович, поляк, дворянин, сын лесничего. Род. ок. 1855 г. в деревне Соколовый Бор (Радомск. губ.). Получил домашнее образование. В1888 г. работал слесарем в Варшаве. Принадлежал к в варшавск. рабочему ком-ту парт. «Пролетариат»; с мая 1888 г. посещал собрания, происходившие на квартире Ад. Домбровского, и привлекал на эти собрания других. Арестован и содержался под стражею с 16 (13?) янв. по 3 марта (11 авг.?) 1889 г. Привлечен к дознанию при Варшавск. ж. у. по делу парт. «Пролетариат» (дело К. Гизберта, Сикорского и др.). По освобождении на время дознания подчинен особ. надзору полиции. По выс. пов. от 5 дек. 1890 г. подвергнут тюремному заключению в течение трех месяцев. По освобождении подчинен по распоряжению деп. полиции от 31 дек. 1890 г. негласн. надзору. Жил в Варшаве. С 1897 г. жил в дер. Воля (Варшавск. у.), где работал механиком на фабрике металлических изделий.

МЮ 1888, № 11100.—ДП III, 1890, № 990; 1894, № 1482, ч. 11.—Обзор, XIII, 106.

Валицкий, Валентин-Александр Мартынович, поляк, дворянин, сын лесничего. Род. ок. 1853 г. Малограмотный. В конце 1880-х г.г. жил в Варшаве; по ремеслу каретник. По показанию Котовского, присутствовал при чтении его братом воззвания к рабочим, принесенного Адамом Домбровским. Арестован и содержался под стражей с 17 янв. 1889 г. Привлечен к дознанию по делу партии «Пролетариат» при Варшавск. ж. у. (дело К. Гизберта, Сикорского и др.). По освобождении из под стражи подчинен особ. надзору полиции. По соглашению мин-ров вн. дел и юстиции (до 8 дек. 1890 г.) дело о нем прекращено.

МЮ 1883, № 11100.—Обзор XIII, 106.

Валицкий, Казимир Адамович. В 1883 г.—студент 2-го курса сельскохозяйственн. отделения Ново-Александрийск. ин-та. За участие в студенческих беспорядках, происходивших в марте 1883 г., исключен из ин-та без права поступления в течение года в какое-либо друг. высш. учебн. заведение. Подлежал негласн. надзору.

ДП III, 1882, № 881.

Валицкий, Казимир Антонович, сын штаб-офицера. Род. ок. 1860 г. в Житомирск. у. (Волынск. губ.). В 1883 г. студент Ново-Александрийск. ин-та. Исключен за участие в студенческ. беспорядках, происходивших в марте 1883 г., и подчинен негласн. надзору в Житомире. Осенью 1883 г. принят обратно в ин-т.

ДП III, 1883 № 1475.

Валицкий, Фаддей Юлианович, дворянин, сын землевладельца Ласского у. (Петроковск. губ.). Род. ок. 1863 г. По окончании Петроковск. гимназии в 1882 г. поступил в Ново-Александрийск. ин-т. За участие в студенческ. беспорядках, происходивших в марте 1883 г., исключен из ин-та без права поступления в течение года в друг. высш. учебн. заведения. Жил под негласн. надзором в имении своего отца и освобожден от надзора до 1894 г.

ДП III, 1882, № 881; 1883, № 1475.

Валк, Густав. В 1881 г. привлекался по делу о соц.-революционн. пропаганде в г. Вильно,

в виду посещения им сестер Дырмонт, привлекавшихся по тому же делу.
Справка (Загурская).

Валуев, Петр Прокофьевич, сын мещанина, одесск. мещанин. Род. в 1854 г. в Одессе. Воспитывался в Одесск. сиротск. доме. Поступил на военную службу в 1870 г.; в 1873 г. произведен в унтер-офицеры; в 1874 г. разжалован в рядовые за буйство; в 1878 г. уволен в запас

П. П. Валуев.

С фотогр. 1880-х г.г.
Из собр. Музея «Каторга и Ссылка».

в качестве унт.-офицера 49-го пех. кадрового баталиона. По ремеслу столяр и живописец. Жил в Одессе. В революц. среду, по его показанию, был введен Игн. Ивичевичем. В конце 1870-х — нач. 1880-х г.г. принимал участие в одесск. рабочих кружках («городской», «батаговский», «вокзальный»); с лета 1880 г. входил в рабочую народовольческ. группу, организованную М. Тригони в Одессе, для пропаганды среди рабочих; в конце 1880 (?) г. по просьбе М. Ашенбреннера Исполн. ком-том «Народн. Воли» командирован для пропаганды среди нижн. чинов в Одессе; был представителем одесск. солдатск. кружка. Выдан В. Меркуловым. Обыскан и арестован 25 авг. 1881 г. в Одессе и содержался под стражею до 8 окт. 1881 г. Привлечен к дознанию при ж. у. гор. Одессы (дело М. Дрея, С. Майера и др). По освобожд. состоял под особ. надзором. В марте 1883 г. предан суду по обвинению в том, что заведомо принял участие в действиях противоправительствен. сообщ-ва, стремившегося к насильствен. ниспровержению государствен. и обществен. строя («Стрельниковск. процесс»). Судился Одесск. военно-окружн. судом с 26—по 3 апр. 1883 г.; признан виновным и 3 апр. 1883 г. присужден в лишению всех прав, в том числе и воинск. звания, и к ссылке в каторжн. работы в рудниках на 15 лет, при чем суд ходатайствовал о замене каторжн. работ в рудниках каторжн. работами в крепостях на 10 лет. При конфирмации приговора одесск. ген.губ-ром 9 апр. 1883 г. определено сослать его в каторжн. работы на заводах на 4 года. Отправлен 22 апр. 1883 г. из Москвы в Вост. Сибирь; прибыл в Тюмень 4 мая и отправлен далее 14 мая 1883 г.; в день отъезда участвовал в беспорядках, происходивших в Тюменск. тюрьме. Прибыл на Кару в 1883 г. По выс. пов. от 10 мая 1884 г. на основании манифеста от 15 мая 1883 г. обращен в разряд ссыльно-поселенцев. Причислен на поселение в Кенонск. вол. (Читинск. округа). Жил в Чите, занимаясь столярными работами в мастерской, основанной Ст. Богдановым и Ив. Союзовым. Причислен 13 марта 1893 г. к мещанск. общ-ву г. Читы. По манифесту 14 ноября 1894 г. срок 14-летнего обязательного пребывания в Сибири сокращен на год. В 1896 г. жил на Ильинск. прииске (Читинск. окр.). Остался жить в Чите, где умер 26 дек. 1918 г.

Сообщение М. Емельяновой (Из материалов ветеранск. ком-сии при Всесоюзн. Общ-ве политкаторжан).—МЮ. 1882, № 9250.—Справ. листок.—ДП V, 1882, №1821; 1883, № 3753, ч. 1 1896, № 40, ч. 2, лит. А.—Обзоры I, 27; II, 47, 58; VI, 104.—Бурцев, За сто лет; II, 117.—Больш. энциклопедия, XXI.—Словарь Граната, т. 40, стр. 15, 37, 136, 138, 428, 569 (Автобиографии: М. Ашенбреннера, О. Булановой, М. Дрея, В. Сухомлина, М. Чернавского).

Д. Кеннан, Сибирь и ссылка, II, 263.—М. И. Дрей, «Стрельниковский процесс», 7, 21 сл.—И. Жук-Жуковский, Мартиролог Нерчинск. каторги. Сб. «Кара», 235.—О. Буланова-Трубникова, Три поколения, 181, 186.—М. Дрей, Стрельниковск. процесс. Сб. «Нар. Воля» перед царским судом II (Ук.).—А. Прибылев, Записки народовольца (Ук.).—Участники народовольческого движения. Сб. «Народовольцы» III, 292.

Одесса. Хроника арестов. «Нар. Воля» VIII—IX (1882) (Литература парт. «Нар. Воля». Ук.).—Хроника арестов. «Листок «Нар. Воли» (1883) (Там же. Ук.).—«Летуч. листки Фонда Вольн. Русск. прессы» № 27 (1895), 6.—В. Бурцев, По поводу книги «За сто лет». «Был.» (загр.) III (1903), 220.—П. Надин, Стрельниковск. процесс 1883 г. «Был.» 1906, IV, 85.—Г. Осмоловский, Карийцы. «Мин. Годы» 1908, VII, 128.—О. Буланова, Из воспоминаний. «Был.» XXIV (1924), 82, 86.—М. Дрей Стрельниковский процесс в Одессе. «Кат. и Сс.» 1924, II (9), 46, 55.—М. Дрей, Заметки о рабочем движении в Одессе в 1880—1881 г.г. «Кат. и Сс.» 1924, V (12), 74, 77.—М. Д., Две прокламации. «Пути Револ.» 1926, II—III (5—6), 36.—И. Белоконский, К истории политическ. ссылки 80-х г. г. «Кат. и Сс.» 1927, II (31), 145. — Неопубликованные письма П. Алексеева. «Кат. и Сс.» 1927, V (34), 168.—Л. Фрейфельдт, Из прошлого. «Кат. и Сс.» 1928, V (42), 108. — А. В. Прибылев, Памяти Ст. Богданова. «Кат. и Сс.» 1928, V (42), 154.

Вальд, Алексей. В 1887 г. студент Харьковск. Технолог. ин-та. За участие в студенческ. беспорядках, происходивших 3—4 декабря 1887 г., уволен из ин-та с воспрещением жительства в Харьковск. губ. В конце дек. т. г. выехал в Николаев, где за ним по распоряжению деп. полиции от 23 февр. 1888 г. учрежден негласн. надзор. В авг. 1888 г. принят в ин-т.
ДП III, 1887, № 662, ч. 2; V, 1887, № 7257.

Вальд, Осип, слесарь, участник варшавск. рабоч. кружка. Арестован 19 февр. 1884 г. в Варшаве.
Обзор VIII, 56.

Ва(о)льпин, Исай Наумович, еврей, могилевск. мещанин. Род. ок. 1854 г. В сред. 1880-х г.г. содержал в Рогачеве (Могилевск. губ.) гостиницу и бакалейн. лавку. Входил

в еврейск. кружок молодежи, организованный в 1882 г. в Рогачеве Абр. Марголиным; некоторое время заведывал в Рогачеве библиотекой кружка. Арестован и привлечен к дознанию, производившемуся в 1885 г. при нач-ке ж. у. Гомельск. и Рогачевск. уездов, по делу о еврейск. кружке, организованном в Рогачеве (дело А. Марголина, Д. Бродского и друг.). Содержался под арестом в течение 12 дней. Изобличен в оказании содействия А. Марголину, Д. Бродскому и Х. Левину в их переписке. По выс. пов. от 19 февр. 1886 г. подчинен гласн. надзору на два года с вменением в наказание предварит. содержания под стражей. За окончанием, 19 февр. 1888 г., срока гласн. надзора, подчинен негласному, прекращенному по циркуляру деп. полиции от 11 дек. 1892 г. Жил в Рогачеве.

ДП V, 1883, № 3559, лит. Б. ч. 3; 1886, № 9563; III, 1890, № 74, ч. 39.—МЮ 1884, № 10807.—Доклады 1886, I, 186—195.—Справ. листок.—Ведомость VIII, 31.—Список поднадз. 1887 г., 52; 1888 г., 53.

Н. Бухбиндер, История еврейск. рабочего движения, 49.

Вальтер. В перв. полов. 1880-х г.г. рабочий завода Эльворти в Елизаветграде (Херсонск. губ.). Участник народовольческ. местн. кружка, организованного в 1882—1883 г.г. В. Панкратовым. При возникновении в февр. 1885 г. дознания при Елизаветградск. ж. у. по делу этого кружка (О. Левицкий, М. Бузько и др.) привлечен не был, в виду отсутствия положительных указаний на его принадлежность к «преступн. сообщ-ву».

«Красн. Вехи» (1925), стр. 20, 29.

Вальтер, Клара. В 1880-х г.г.—зубной врач в Харькове. По агентурн. сведениям, входила в конце 1880-х г.г. в харьковск. революцион. кружок, возглавлявшийся С. Стояновским и Л. Фрейфельдом; находилась в сношениях с Б. Рейнштейном и Е. Ашкинази.

МЮ 1892, № 10605.

Вальтер, Наум Григорьевич, еврей, сын чиновника. Род. ок. 1862 г. В 1883 г. получил диплом на звание зубн. врача при Харьковск. ун-те и в окт. т. г. прибыл в Кременчуг (Полтавск. губ.). Вследствие политическ. неблагонадежности, выразившейся в сближениях с местной молодежью, по распоряжению деп. полиции от 8 ноября 1883 г. подчинен негласн. надзору. В конце 1880-х г.г. жил в Симферополе; в 1894 г.—в Харькове.

ДП V, 1883, № 4549; III, 1890, № 74, ч. 64.

Вальтерсдорф, Александр Эдуардович, состоящий в запасе флота рядовой, оружейный мастер. Род. ок. 1851 г. В 1881 г. служил надсмотрщиком артиллерийск. оружейн. мастерской в Кронштадте. Принадлежал к морск. народовольческ. кружку, организованному в Кронштадте Вл. Дружининым. Обыскан в Кронштадте 4 июля 1881 г. и арестован 9 июня т. г. вследствие получения Петербургск. ж. у. сведений о его частых посещениях в Кронштадте слесаря В. Федорова, на квартире которого происходили собрания матросов и офицеров. Содержался под стражей при Кронштадтск. воен. гауптвахте. Привлечен к дознанию при Петербургск. ж. у. по делу о революционн. кружках в Кронштадте (дело В. Федорова и др.). По соглашению мин-ров вн. дел и юстиции (до 15 окт. 1881 г.) дело о нем прекращено. По распоряжению деп. полиции подчинен негласн. надзору на три года.

Справка (А. Вальтерсдорф).—МЮ 1881, № 8554.—Обзор, VII, 25.—Справочн. листок.

М. Ашенбреннер, Военная организация «Нар. Воли» (Ук.).—В. Селиванов, Моряки-народовольцы, 20.

Вальтцер, Анна Федоровна, дочь дворянина, аптекаря в Мелитополе, домашняя учительница. Род. в 1856 г. В конце 1870-х г.г. слушательница Высш. женск. курсов в Петербурге. С ноября 1879 г. присутствовала на собраниях, происходивших на квартире Бычковой и О. Карповой, где происходили чтения книг по социально-экономическ. вопросам. Арестована и привлечена к дознанию, производившемуся с марта 1880 г. при Петербургском ж. у. по делу о противоправительственн. кружке (дело М. Решко, О. Карповой и друг.). Содержалась под стражей с 25 по 26 марта 1880 г. По выс. пов. от 30 июля 1880 г. дело о ней прекращено.

МЮ 1880, № 8331.—Доклады, 1880, III, 946—961.—Справ. листок.

Вандакурова (по мужу Павловская), Феодотия Васильевна, дочь титул. советника, сибирск. золотопромышленника. Род. ок. 1860 г. в Барнауле (?). В 1886 г. была слушательницей зубоврачебн. школы в Петербурге. Принимала участие в «Добролюбовск. демонстрации» на Волковом кладбище, происходившей 17 ноября 1886 г., за что по распоряжению т-ща м-ра внутр. дел от 21 ноября 1886 г. на основании положения об охране выслана из Петербурга в Казань, где подчинена негласн. надзору. В Казани жила вместе с политически неблагонадежной Пумпянской и их квартира служила местом собрания политически неблагонадежных лиц; работала в сапожной мастерской. В апр. 1887 г. выехала по паспорту за границу, в Париж, где вращалась в эмигрантских кружках; была близка к Л. Тихомирову. В февр. 1888 г. прислала из Парижа письмо на имя директора деп. полиции с выражением отказа от прежних «революционн. увлечений» и с просьбой о разрешении жить в Петербурге. Получила таковое разрешение в апр. 1888 г. В авг. 1889 г. вернулась в Россию, приехала в Петербург для сдачи экзамена на зубного врача при Военно.-Медицинск. ак-мии. В сент. 1889 г. последовало распоряжение деп. полиции о высылке ее из Петербурга в виду полученных сведений о сношениях ее за границей с эмигрантами. По ее просьбе высылка была отложена до ноября т. г. Выехала 1 дек. 1889 г. в Париж по паспорту, выданному петербургск. градоначальником. Согласно циркуляра деп. полиции от 23 дек. 1889 г. за ее возвращением установлено наблюдение. В 1892 г. вышла замуж за амнистированного эмигранта Ис. Павловского.

МЮ 1888, № 11084.—ДП III, 1886, № 151; 1889, №№ 140 и 992; V, 1886, № 4743, ч. 1.

И. Лукашевич, Первое марта 1887 г. Воспоминания, 10.—Л. Тихомиров, Воспоминания (Ук.).—А. Бах, Записки народовольца (Ук.).

Хроника борьбы с самодержавием. «Своб. Россия» I (1889), 59.—И. Лукашевич, Воспоминания о деле 1 марта 1887 г. «Был.» I (1917), 29.

Вандель, Адам Адамович, поляк, мещанин. Род. ок. 1860 г. в Варшаве. В конце 1870—1880-х г.г. жил в Варшаве; по ремеслу печник. В 1879—1880 г.г. посещал собрания варшавск. революцион. кружка, в который был введен, по его показанию, Л. Лущинским. Арестован и содержался под стражей с 27 февр. по 10 апр. 1880 г. Привлечен к дознанию при Варшавск. ж. у. по делу о пропаганде в Варшаве (дело Познанского, Врублевского и друг.). По выс. пов. от 1 апр. 1881 г. выдержан под арестом в течение месяца.

МЮ 1880 № 8304.—Справочн. листок.

«Ваничка»—революцион. кличка С. И. Ивановой-Борейшо (см.).

Вановский, Виктор Александрович. В конце 1880-х г.г. входил в студенческ. народовольческ. кружок, организованный в Новой Александрии.

См. «Словарь социал-демократов».

Ванькевич, Николай Степанович, сын священника, потомств. поч. гражданин. Род. ок. 1859 г. Окончил Подольск. дух. сем-рию и затем выдержал экзамен на звание народн. учителя. В 1885 г.—учитель в г. Баре (Подольск. губ.). В 1885 г. привлекался в г. Баре к дознанию, производившемуся при Петербургск. ж. у. по делу о группе пособников парт. «Нар. Воли», живших в Подольск. губ. (дело Коцюбинского и друг.), вследствие обнаружения его адреса у Н. Саловой. По сведениям Подольск. ж. у. находился в сношениях с бежавшим из Сибири Н. Волянским и поднадзорным Н. Стародворским, устраивал у себя на квартире собрания, на которых присутствовали Шпакович, Козачковский и друг. политически неблагонадежн. лица. По соглашению м-ров вн. дел и юстиции (до 7 марта 1886 г.) дело о нем прекращено. По распоряжению деп. полиции от 11 марта 1886 г. подчинен в г. Баре негласн. надзору. В 1890-х г.г. служил в Подольск. дух. консистории; в 1898 г. избран и утвержден распорядителем Каменец-Подольского городск. ломбарда. По распоряжению деп. полиции от 17 сент. 1898 г. негласн. надзор прекращен.

МЮ 1885, № 10876.—ДП III, 1886, № 861; 1890, № 74, ч. 49.—Обзор X, 51.—Справ. листок.

Ванюкова, Ксения Ивановна (Михайловна?), мещанка г. Мезени (Архангельск. губ.). Род. в 1848 г. Арестована в Мезени в ночь на 15 июня 1880 г. При обыске обнаружены запрещенн. стихотворения, полученные ею от М. Соколова. В своих показаниях выражала сочувствие политическ. поднадзорным. Находилась в тюремн. заключении около десяти месяцев. В марте 1881 г. находилась в Архангельск. больнице для испытания умственн. способностей; признана здоровой. По выс. пов. по выдержании в тюрьме еще в течение двух месяцев подчинена гласн. надзору на два года в Мезени.

Справки (Кс. Ванюкова, М. Соколов).—Справ. листок.

«Варвара Петровна (Степановна?)»—революционн. кличка в Петербурге в 1882 г. Ан. П. Корбы (см.).

А. Прибылев, В динамитн. мастерской, 6.

Варваринский, Николай Викторович, сын священника. Род. в 1866 г. В 1891 г. окончил Моск. ун-т со званием лекаря. По сведениям охранн. отделения, в 1889 г. был ближайшим помощником организатора рабочего кружка в мастерских Московско-Брестск. жел. дороги Добронравова; вел сам пропаганду в рабочем кружке на заводе Густава Листа и бывал на собраниях рабочих Смоленск. жел. дороги. В 1890—1900-х г.г. служил земским врачем в Ново-Оскольск. у. (Курск. губ.).

ДП III, 1892, № 570.—Медиц. список.

Варенцова, Ольга Афанасьевна. В 1887 г. входила во Владимире в гимназич. кружок.

См. «Словарь социал-демократов».

Варжанская, Ядвига Станиславовна—фамилия по мужу Ядв. Ст. Свитыч (см.).

ДП III, 1883, № 1176.

Варламова, Екатерина Даниловна—фамилия по мужу Ек. Д. Бабиенко (см.).

ДП III, 1889, № 1171.

Варнавин (он же **Смирнов**), Александр Савельевич—см. Ал-др Сав. Смирнов.

Варпеховская, Шейна-Ревекка Ильинишна—фамилия по мужу Ш.-Р. Ил. Сандберг (см.).

ДП III, 1888, № 54, ч. 1.

Варпеховский, Казимир Александрович, поляк, дворянин Гродненской (Минской?) губ. Род. ок. 1864 г. С 1876 г. по 1881 г. учился в Пинск. реальн. уч-ще; уволен из 4-го класса. В 1882 г. вступил в парт. «Пролетариат»; был участником рабочего кружка в Варшаве; на его квартире был склад изданий. Арестован в Варшаве 15 июня 1884 г. по делу парт. «Пролетариат» вследствие показаний Пацановского. Содержался в X-м павильоне Александровск. цитадели в Варшаве. По выс. пов. от 17 июля 1885 г. за принадлежность к парт. «Пролетариат» подвергнут тюремн. заключению в течение девяти месяцев с подчинением, по отбытии тюремного заключения, гласн. надзору на два года. По распоряжению тов-ща м-ра вн. дел в авг. 1885 г. запрещено жительство в губерниях царства Польского по окончании тюремного заключения. С 17 апр. 1886 г. подчинен гласн. надзору в Пинске (Минск. губ.). В 1886 г. скрылся из под гласн. надзора. Жил за границей в Цюрихе, где с 1886 г. по 1888 г. слушал лекции в политехникуме; принимал участие в «социалистическ. литер. фонде»; входил в цюрихск. группу народовольцев, потом примкнул к «освобожденцам». Добровольно явился на границу 5 окт. 1888 г. По постановлению Особ. совещания от 4 ноября 1888 г. выслан в Вологодск. губ. под гласн. надзор на три года. Вследствие его ходатайства переведен в Шенкурск (Архангельск. губ.). В нач. 1890 г. арестован в Шенкурске в связи с делом о взрыве бомбы в Цюрихе (Ис. Дембо); освобожден через несколько дней под залог в 500 руб. Отравился 28 (в ночь на 27?) февр. 1890 г. в Шенкурске. Возбужденное о нем до-

знание по делу об участии в цюрихск. революцион. кружках за смертью его прекращено в авг. 1890 г.

Сообщение М. М. Клевенского.—ДП 1888, № 588; 1892, №743; 1897,№ 131.—МЮ 1890,№10742.—Справочн. листок.—Обзоры VIII, 50, 56, 96; IX, 59; X, 108; XII, 9; XIV, 116.—Список поднадз. 1887 г. 52; 1888 г., 52; 1889 г., 18.—Хроника, 272, 323.

Варшавск. процесс 29-ти (1886), 35.—Процесс 21-го, с. 49—Ф. Кон, Сорок лет под знаменем революции, 99 сл.—Участники народовольческ. движения. Сб. «Народовольцы» III, 292.—Переписка Г. Плеханова и П.Аксельрода, I, 28, 30.—В. Невский, От «Земли и Воли» (Ук.).

Хроника борьбы с самодержавием. «Своб. Россия» I (1889), 63.—Хроника. «Социал-демократ» III (1890), 134.—Хроника.«С родины на родину» I (1893), 6.—Хроника революцион. борьбы. «Работник»III—IV (1897), 195.—Л. Василевский (Плохоцкий), «Пролетариат» перед судом. «Был.» 1906, VII, 279.—Р. Арский, Из истории соц-револ. партии «Пролетариат». «Красн. Летоп.» 1923, VIII, 64.—В. Невский, Группа «Освобождение Труда» в период 1883—1894 г.г. «Ист.-Рев. Сборник» II (1924), 36.

Варский (Варшавский), Адольф. Один из организаторов союза польск. рабочих в 1889 г. в Лодзи.

См. «Словарь социал-демократов».

Вартельский. В 1886 г. доставлял из-за границы (?) революцион. книги и газеты, которые передавал смазчику Казимиру Буцюте, перевозившему их в Вильно для местн. революцион. кружка.

МЮ 1887, № 9962.

Варушкин, Александр Владимирович, сын священника. Род. ок. 1865 г. в Перми (?). В 1880 г. окончил Пермск. дух. уч-ще; в 1887 г.—Пермск. дух. сем-рию и в том же году поступил в Казанск. дух. академию; в 1890 г.—студент 4-го курса. Обыскан 23 янв. 1890 г. в Казани вследствие письма его (?), найденного у акушерки Плотниковой. Привлечен к дознанию при Казанск. ж. у. по делу Н. Е. Федосеева. Оставлен на свободе с обязательством о невыезде. Позднее переселился в Пермь, где жил под особым надзором. По соглашению м-ров вн.дел и юстиции (до 17 окт. 1890 г.) подчинен по месту родины гласному надзору на три года, замененному затем негласным. Выбыл за границу по паспорту, выданному пермск. губром 24 сент. 1893 г.

МЮ 1889, № 10832.—ДП V, 1885 № 612.—Обзор XIV, 129.

Участники народовольческ. движения. Сб. «Народовольцы» III, 292.

Н. Сергиевский, Федосеевский кружок 1888—1889 г. г. «Красн. Лет.» VII (1923), 314, 315, 320, 321.—Н. Сергиевский, Так что же такое Федосеевский кружок? «Ист.-Рев. Сборник» I, 67.

Варшавский, Владимир Маркович. Род. в 1864 г. В 1884 г.—студент 2-го курса медиц. фак-та Киевск. ун-та. За участие в студенческ. беспорядках, происходивших 8 сент. 1884 г. в связи с юбилеем ун-та, уволен из ун-та с правом немедленного поступления в друг. учебн. заведение вне Киева. Окончил медицинск. образование со званием лекаря в 1889 г. В 1900-х г.г. — врач еврейск. больницы в Киеве. Доктор медицины.

ДП III, 1884,№ 695, ч. 2—Медиц. список.—С. Венгеров, Список.

Варшавский Симон Гершевич (Григорьевич), еврей, купец, владелец типографии в г. Александрии (Херсонск. губ.). Род. ок. 1837 г. Получил домашнее образование. В авг. 1882 г. привлечен к дознанию при Херсонск. ж. у. вследствие поступившего доноса о том, что в его типографии перепечатывается революцион. прокламация; при обыске 19 авг. т. г. в его квартире таковая была обнаружена. Освобожден 16 сент. т. г. на поруки. По соглашению м-ров вн. дел и юстиции (до 31 мая 1883 г.) дело о нем прекращено.

МЮ 1882, № 9335.—Справ. листок.

Варшавский Соломон. Окончил Бердянск. гимназию. В 1886 г.—студент Харьковск. ун-та. Обыскан в 1886 г. в Харькове за участие в Бердянск. землячестве, существовавшем в Харькове с 1883 г.; был его секретарем. По этому вопросу в 1886 г. о нем при Харьковск. ж. у. производилось администр. исследование.

Ведомость XI, 40.

Варшавский, Янкель Меерович, еврей, мещанин, племянник Симона Варшавского. Род. в 1859 г. Не окончил уездн. уч-ща. Комиссионер. Привлечен к дознанию в 1882 г. вместе с дядей при Херсонск. ж. у. по доносу о соучастии со своим дядей в перепечатке революционн. прокламации. На время дознания подчинен особ. надзору полиции. По соглашению м-ров вн. дел и юстиции (до 31 мая 1883 г.) дело о нем прекращено.

МЮ 1882, № 9335.—Справочн. листок.

Варынская, Анна Леопольдовна—фамилия по мужу Ан. Л. Серошевской (см.).

МЮ 1891, № 10831.

Варынский, Людвиг-Фаддей Северинович, поляк, дворянин Подольск. губ., сын богатого землевладельца Киевск. губ., принимавшего участие в польск. восстании 1863 г. Род. 12 сент. 1856 г. в с. Мартыновке (Каневск. у., Киевск. губ.). В 1874 г. окончил гимназию в Белой Церкви и в том же году поступил в Технологическ. ин-т в Петербурге. Принимал деятельн. участие в студенческ. движении и за участие в студенч. беспорядках, происходивших в ноябре 1875 г., исключен из ин-та и выслан на родину под надзор полиции. В 1876 г. жил в с. Мартыновке под надзором. В конце 1876 г. переехал в Варшаву и принял участие в социалистическ. кружках, которые вели пропаганду среди рабочих. Для непосредственной пропаганды среди рабочих поступил в нач. 1877 г. слесарем на завод Лильпона и Рау в Варшаве, где проработал до осени 1877 г. Жил в Варшаве на одной квартире с Людв. Кобылянским и был обыскан впервые в 1877 г. Чтобы избежать воинск. повинности, в сент. 1877 г. поступил в сельско-хозяйственн. ин-т в Новой Александрии, где основал социалистическ. кружок среди молодежи, находившийся в постоянных сношениях с Варшавой. За неявку из отпуска в срок уволен из ин-та в нач. марта 1878 г.; 19 марта принят снова и за вторичную неявку из отпуска окончательно уволен 3 мая 1878 г.; 24 июня т. г. получил из ин-та свои документы. С апр. 1878 г. поселился снова в Варшаве и завел свою собственную слесарн. мастерскую в целях пропаганды среди рабочих. Создал первую социалистическ. рабочую организацию в Варшаве из рабочих, группировавшихся вокруг «касс сопротивления». В мае 1878 г.

выехал за границу за агитационн. литературой, которую и доставил в Варшаву. Жил в Варшаве нелегально по паспорту слесаря Яна Буха, а после обыска 24 июля 1878 г., перешел на совершенно нелегальное положение, живя без прописки. До сент. 1878 г. оставался в Варшаве; разыскивался по циркуляру III Отделения от 18 сент. 1878 г. Привлечен к дознанию при Варшавск. ж. у. по делу о пропаганде среди варшавск. рабочих (дело 137-ми); не был разыскан; по выс. пов. от 2 апр. 1880 г. дело о нем приостановлено впредь до явки или

Л. С. Варынский.
С фотогр. 1883 г.
Из собр. Музея «Каторга и Ссылка».

задержания. В сент. 1878 г. при его участии в Варшаве была выработана первая польск. социалистическ. программа, известная под названием «брюссельской». В сент. 1878 г. отправился в Галицию, где занялся сплочением существовавших социалистических студенческ. и рабочих кружков и созданием новой организации сначала во Львове, а затем в Кракове, куда он переехал в нач. дек. 1878 г. Из Кракова ездил в Вену, где также сорганизовал польский социалистическ. кружок. Жил в Галиции нелегально и был арестован 9 февр. (нов. ст.) 1879 г. в Кракове под фамилией Александра Павловского. Содержался в Краковск. тюрьме, где вместе с Бесядовским издавал журнал «Скрежет узника». Предан суду в Кракове («социалистическ. процесс Варынского и 33-х соумышленников»). Судился 16 апр. (нов. ст.) 1880 г.; приговорен к 7-ми дневн. аресту и затем выслан из пределов Австро-Венгрии, как иностран. подданный. После высылки из Австрии поселился в Женеве, где оставался до дек. 1881 г. Принимал участие в редактировании первых польск. социалистическ. органов «Rownosć» и «Przedświt». В окт. 1881 г., в качестве делегата последнего органа, выступал на международн. социалистическ. конгрессе в Хуре. В дек. 1881 г. возвратился нелегально в Варшаву и приступил к восстановлению разбитой арестами организации. Объединив разрозненные группы и кружки, создал руководящий ими орган «Рабочий комитет», явившийся зародышем парт. «Пролетариат». Был одним из основоположников польск. социализма, одним из организаторов парт. «Пролетариат» в 1882 г. и одним из составителей его программы. В ноябре 1882 г. присутствовал на виленск. съезде представителей польск. социалистическ. групп, где и было положено формальн. основание «Пролетариата». Входил в центр. ком-т партии. В февр. 1883 г., во время рабочей забастовки в Варшаве, составил воззвание к рабочим по поводу распоряжения варшавск. обер-полициймейстера об обыске работниц. В апр. 1883 г. уехал в Париж для организации заграничн. представительства парт. «Пролетариат» и для составления союза с «Нар. Волей». Возвратясь в Варшаву, отправился для последней цели в Петербург, где столкнулся с С. Дегаевым, который указал его шпионам. Договор партий «Пролетариат» и «Нар. Воля» был заключен в нач. 1884 г. уже после ареста Варынского. В сент. 1883 г. проредактировал два первых номера первого социалистическ. органа «Пролетариат», издаваемого в Варшаве. Был случайно (забыл в лавке корректурн. оттиски пролетариатск. воззваний) арестован 16 (28 нов. ст.) сент. 1883 г. в Варшаве и заключен в X-м павильоне Александровск. цитадели в Варшаве. При дознании было установлено, что он проживал в Варшаве под фамилией прусск. подданного Карла Постоля, а так же под фамилией Гоховского; кроме того, при обыске у него был отобран вид на жительство на имя дворянина Николая Черепова. Судился Варшавск. военно-окружн. судом, приговором которого от 8 (20 нов. ст.) дек. 1885 г. признан виновным и присужден к лишению всех прав и к каторжным работам на 16 лет; 14 янв. 1886 г. приговор конфирмован варшавск. ген. губ-ром. С 16 февр. 1886 г. заключен в Петропавловск. крепость, откуда 28 февр. 1886 г. переведен в Шлиссельбургск. тюрьму. Умер в Шлиссельбурге от туберкулеза 18 февр. 1889 г.

Справки (Дроздовский, Завадский, А. Закржевский, Лелевский, Ст. Мендельсон, А. Павловский, О. Плавинский, Ф. Пласковицкая, Растворовский, В. Серошевский, К. Сосновский, Страшевич, Хлоповский, Яблонский).—Доклады 1878, III, 509—511; 1880, I, 64—135.—Справочн. листок.—ДП V, 1882, № 2104; III, 1883, №4; 1884, № 527.—МЮ 1883, № 11271; 1891, № 10843.—Список разыскиваемых лиц 1883 г., I, стр. 14—15.—Список 1884—1887 г.г., л. 56 об.—Обзор: I, 72; VII, 55; VIII, 43, 45, 96; X, 109.—Хроника, 35, 239, 266, 288.—Бурцев, За сто лет, II, 82, 105, 116, 125, 135.—Большая энциклопедия, XXI.—Новый энц. словарь Брокгауза, т. IX.—Словарь Граната, т. 40, стр. 123 (Автобиография Г. Н. Добруской).—Больш. сов. энциклопедие, IX.

Л. Василевский-Плохоцкий, Людвиг Варынский. Сборн. «Галлерея шлиссельбургских узников» I (1907), 177—181. Л. Дейч, Революц. эмиграция 70-х г. г. 33—47.

Ф. Кон, Пролетариатцы. «Пролет. Револ.» XI (1922).—С. Валк, Из архива В. Богучарского. К биографии Л. Варынского. «Кат. и Сс.» 1927, III (32), 98—102.

Варшавский процесс 29-ти (1885), 4, 7—10, 29, 36—38, 56, 69, 71, 73, 82, 83, 86, 94, 104, 139, 140, 145—157, 161.—Очерки по истории социалистическ. движения в Польше, 15 сл., 22, 24 сл., 28, 37, 39, 49, 52, 55, 59 сл., 63.—Л. Мазовецкий, Процесс «Пролетариата», VI, 5 сл., 11 сл.—Маньковский, У подножия виселицы, 32 сл.—В. Фигнер, Собр. сочинений II (Ук.).—М. Новорусский, Записки шлиссельбуржца, 61, 92, 190, 207, 214.—И. Волковичер, Начало социалистическ. рабоч. движения в русской Польше (Ук.).—А. Струг, Из воспоминаний старика сочувствующего. Л., 1925.—В. Панкратов, Жизнь в Шлиссельбургск. крепости (Ук.).—Л. Волкенштейн, Из тюремных воспоминаний (Ук.).—Ф. Кон, 40 лет под знаменем революции, 8, 17 сл., 22, 111 сл., 105 сл., 128.—Л. Тихомиров, Воспоминания (Ук.).—В. Левицкий. Партия «Нар. Воля», 152 сл.—И. И. Попов, Революцион. организации в Петербурге в 1882—1885 г. г. Сб. «Народовольцы» I (Ук.).—Программа воспоминаний члена Исполн. ком-та В. С. Лебедева. Сб. «Народовольцы» I (Ук.).—Из народовольческих воспоминаний С. А. Иванова. Сб. «Народовольцы» II (Ук.).—В. Серошевский, Против волны (Ук.).—Е. Колосов, Государева тюрьма Шлиссельбург (1930), 18, 85, 93, 94, 171, 325, 328.—Архив «Земли и Воли» (Ук.).—Н. Морозов, Тени минувшего. Сб. «Народовольцы» III, 44.—Б. Оржих, В рядах «Народной Воли». Там же, 76, 132.—Ф. Кон, «Пролетариат» (1931), 6—9, 23, 25, 27, 31, 35, 38, 39, 48, 56—57, 63.

Хроника арестов. Листок «Нар. Воли» II (1885) (Литература парт. «Нар. Воля». Ук.).—Хроника. «С родины на родину» I (1893), 33.—Л. Василевский (Плохоцкий), Польская партия «Пролетариат». «Был.» 1906, IV, 195, 196, 203, 205—208.—Егоже, «Пролетариат» перед судом. «Был.» 1906, VIII, 258, 259, 266, 268, 270—274, 277, 278.—К истории отношений парт. «Народн. Воля» к партии «Пролетариат». «Был.» 1906, VII, 282—291, 293.—Л. Дейч, Пионеры социалист. движения в царстве Польском. «Вестн Евр.» 1917, IV—VI, 571, 579—583, 585—593.—Р. Арский, Из истории соц.-революцион. партии «Пролетариат». «Красн. Летоп.» 1923, VIII, 56, 58—60, 62, 66, 67, 69, 70, 71, 74.—Ф. Кон, Союз «Пролетариата» с «Народн. Волей». «Кат. и Сс.» 1926, III (24), 72.—В. Сухомлин, Из эпохи упадка партии «Народн. Воля». «Кат. и Сс.» 1926, IV (25), 36.—Г. Гостькевич, Записки пролетариата. «Кат. и Сс.» 1926, VI (27), 123, 127, 130, 134.—Сорок лет. «Пути Револ.» 1926, I (4), 8 сл.—Л. Дейч, Из карийских тетрадей. Сб. «Группа Освобожд. труда» IV (1926) (Ук.).—И. Мошинский. Девяностые годы в киевском подполье. «Кат. и Сс.» 1927, VII (36), 102.—С. Швецов, Эразм Кобылянский. «Кат. и Сс.» 1929, X (59), 109.

Васенко, Александра Григорьевна, дворянка, дочь коллежск. асессора. Род. ок. 1863 (1866 ?) г. в Полтавск. губ. Окончила Полтавск. Мариинск. гимназию. В нач. 1880-х г. г.—слушательница Высш. женск. курсов в Киеве. В 1882 г. привлекалась к дознанию о противоправительственном кружке, организованном в Лубнах (Полтавск. губ.). По распоряжению деп. полиции подчинена с 22 июня 1884 г. негласн. надзору, в виду политическ. неблагонадежности, выразившейся в знакомстве с политически неблагонадежными лицами (И. Хохуля, М. Яновская, Е. Осипенко, О. Кирова и друг.). В 1889 г. жила на хуторе Лавриновке (Хорольск. у., Полтавск. губ.) на средства матери; готовилась держать экзамен на акушерку. В февр. 1890 г. выехала в Киев. В 1891 г. находилась на излечении в Полтавск. лечебнице для душевно больных; по выздоровлении жила у брата Николая в Кременчуге. По распоряжению деп. полиции от 25 июля 1895 г. негласн. надзор прекращен.

ДП III, 1890, № 74, ч. ч. 4, 48; 1891, № 1051.

Васенко, Владимир Григорьевич, дворянин, сын коллежск. асессора, брат предыдущей. Род. ок. 1866 г. В 1882 г. воспитанник Лубенск. гимназии. Обыскан 16 апр. 1882 г. вследствие подозрения в участии в революцион. кружке, организованном из учащейся молодежи в г. Лубны, и в хранении нелегальн. литературы. Привлечен к дознанию, производившемуся по этому делу, в качестве свидетеля.

МЮ 1883, № 11024.

Васенко, Николай Григорьевич, дворянин, сын коллежск. асессора, брат предыдущих. Род. в 1862 г. Окончил Лубенск. гимназию. В 1884 г. студент 3-го курса медиц. фак-та Киевск. ун-та. Будучи гимназистом, принадлежал к лубенск. противоправительствен. кружку, вследствие чего находился под негласн. наблюдением. За участие в студенческ. беспорядках, происходивших 8 сент. 1884 г. в связи с юбилеем ун-та, уволен из ун-та. Окончил медицинск. образование со званием лекаря в 1888 г. В 1890—1900-х г. г. врач в Кременчуге (Полтавск. губ.).

ДП III, 1884, № 888.—Медиц. список.

М. Беренштам, Українські гуртки в Київі др. пол. 1880-х та поч. 1890-х років. Сб. «За сто літ» III, 215.

Василев, Аркадий Михайлович—см. Арк. Мих. Васильев.

Василевская, Валерия—девичья фамилия Вал. Вержбицкой (см.).

Василевская (по мужу Марковичъ), Роза-Бася Мордуховна (Марковна), еврейка, полтавск. мещанка, дочь мещанина, имевшего в Полтаве мебельн. и книжн. магазины. Род. ок. 1869 (1867?) г. в Полтаве. Окончила Полтавск. Мариинск. гимназию. В 1887 г. привлекалась к дознанию при Полтавск. ж. у. по делу о полтавск. революцион. кружке (дело Фурера и друг.); за недостатком улик была допрошена в качестве свидетельницы. По распоряжению деп. полиции от 22 февр. 1888 г. подчинена негласн. надзору в Полтаве. В сент. 1888 г. по паспорту выехала за границу. По циркуляру деп. полиции от 31 окт. 1888 г. за ее возвращением в Россию было установлено наблюдение, а по циркуляру от 8 июля 1889 г., по приезде в Россию, подлежала обыску и аресту. За границей жила в Цюрихе, где училась в местном ун-те. Арестована при возвращении в Россию 26 июля 1889 г. на станц. Волочиск и привлечена к дознанию при Петербургск. ж. у. по делу о цюрихск. революцион. кружках (дело Г. Гуковского, Лангорна и друг.). Содержалась под стражей с 26 июля по 21 авг. 1889 г., после чего освобождена под залог в 300 р. и. подчинена особ. надзору полиции в Полтаве. По показанию участников цюрихского кружка, состояла членом «русской читальни» и «вспомогательной кассы» в Цюрихе; принимала участие в денежных сборах в пользу кружка. По выс. пов. от 21 ноября 1890 г. выдержана в тюрьме в течение трех месяцев. Отбывала наказание в Полтавск. тюрьме с 10 дек. 1890 г. по 10 марта 1891 г., а затем по распоряжению деп. полиции от 7 февраля 1891 г. подчинена в Полтаве негласн. надзору. Вышла замуж за состоящего под негласн. надзором Я. Л. Марковича. В 1895 г. ходатайство ее о допущении к педагогической деятельности было отклонено. В 1897 г. жила в Одессе; в 1898 г. снова возвратилась в Полтаву.

Негласн. надзор прекращен по циркуляру деп. полиции от 12 марта 1893 г.

ДП III, 1888, № 547; 1888, № 589; 1889, № 140; 1890, № 74, ч. 48; 1890, № 80.—МЮ 1890, № № 10706 и 10742; 1891, № 10826.— Обзор XIV, 110.

Василевский—фамилия, под которой в 1887 г. переписывался с Г. С. Лопатто М. Лукьянович (см.).

МЮ 1887, № 10064.

Василевский, Антон Климентович, дворянин. Работал в мастерских Юго-западн. жел. дор. в Киеве. Арестован и по распоряжению киевск. ген.-губ-ра выслан 2 апр. 1880 г. из Киева в Вологодск. губ. под гласн. надзор полиции за «подстрекательство и руководство беспорядками» рабочих киевских железнодорожн. мастерских, происходившими 22 февр. 1880 г.

Справки (А. Василевский, И. Осипович).

М. Балабанов, К истории рабоч. движения на Украине, 21, 23, 24.

Василевский, Владислав Иосифович, сын дворянина, землевладельца Весьегонск. у. (Тверск. губ.). Род. ок. 1865 г. в Минск. губ. В 1884 г. воспитанник 8-го класса Тверск. гимназии. При обыске, произведенном у него 25 мая 1884 г. в Твери, были обнаружены две гектографирован. рукописи народовольческ. содержания. Обязан подпиской о невыезде и привлечен к дознанию при Тверск. ж. у. по делу о распространении революционн. изданий среди учеников Тверск. гимназии (дело Дм. Николаевского, Як. Русина и друг.). При допросах показал, что найденные у него рукописи получил от Як. Русина. По выс. пов. от 31 окт. 1884 г. сделано строгое внушение.

МЮ 1884, № 10876.—Справ. листок.

Василевский, Иосиф (Юзеф) Иванович, поляк, мещанин. Род. ок. 1839 г. По ремеслу плотник. С дек. 1883 г. на его квартире (проживал в 13 верстах от Варшавы) хранился типографск. станок и все типографск. принадлежности, принадлежавшие парт. «Пролетариат». Арестован и привлечен к дознанию, производившемуся с 1883 г. при Варшавск. ж. у., по обвинению в принадлежности к парт. «Пролетариат». По выс. пов. от 17 июля 1885 г. по выдержании его в тюрьме в течение пяти месяцев подчинен гласн. надзору на два года. По распоряжению тов-ща м-ра внутр. дел в авг. 1885 г. запрещено жительство в губерниях царства Польского по окончании срока тюремн. заключения.

ДП III, 1888, № 588.—МЮ 1891, № 10843.—Обзор X, 109.—Справ. листок.

Очерки по истории социалистич. движения в Польше, 45.—Варшавский процесс 29-ти (1886), 33.

Р. Арский, Из истории соц.-револ. парт. «Пролетариат». «Красн. Летоп.» 1923, VIII, 65.

Василевский, Исидор Александрович.

См. «Девяностые годы».

Василевский, Казимир Александрович. Работал в 1881 г. в Женеве в народовольческ. типографии вместе с И. В. Бохановским.

См. «Словарь социал-демократов».

Василевский, Н. П. Во втор. пол. 1880-х г. г. входил в казанск. центральн. народническ. кружок, организованный по инициативе М. Д. Фокина (Д. Бекарюков и друг.).

М. Березин и друг. Воспоминания из жизни народнических кружков в Казани. «Кат. и Сс.» 1930, X (71), 123.

Василевский, Феофан Александрович, сын священника Киевск. епархии. Род. в с. Селезневке (Сквирск. у., Киевск. губ.) ок. 1855 г. Окончил Киевск. дух. сем-рию. В 1884 г. состоял в запасе армии фейерверкером и служил старшим помощником заведующего статистическ. отделом Херсонск. земск. управы. Арестован в Елисаветграде (в Херсоне?) и содержался под стражею с 9 по 17 янв. 1885 г. Освобожден под залог в 500 рубл. Привлечен к дознанию, возникшему в янв. 1885 г. по делу об елисаветградск. украинофильск. кружке (дело А. Волюминова, И. Тобилевича и друг.), находившемся в сношениях с елисаветградск. народовольческ. кружком и помогавшем последнему денежно. Изобличен в том, что, сочувствуя революционн. движению, входил в украинофильск. кружок, организованный с нач. 1880-х г. г. Аф. Михалевичем, и занимался переводами на украинск. язык сочинений тенденциозн. содержания. По выс. повел. от 10 дек. 1886 г. подчинен гласн. надзору на два года по месту жительства в Херсоне. Уволен из земской управы, как находящийся под гласн. надзором. По окончании срока, 10 дек. 1888 г., гласн. надзора подчинен негласному, прекращенному по распоряжению деп. полиции от 21 дек. 1893 г. (циркуляр 21 февр. 1894 г.). В конце 1880-х — нач. 1890-х г. г. жил в дер. Королевке (Сквирск. у., Киевск. губ.), где занимался сельск. хозяйством. В 1897 г. снова жил в Херсоне, где служил в губ. земск. управе земск. статистиком; вел большую организацион. работу; участвовал в обществен. жизни. Умер в 1912 г.

Сообщение Е. Яковенко. — МЮ 1884, № 11000.—Справ. листок.—ДП III, 1889, № 963; 1889, № 1400, ч. 1; 1890, № 74, ч. 4.—Список поднадз. 1887 г., 106; 1888 г., 111.—С. Венгеров, Словарь, VI, 247.

С Русова, Мои спомини (1879—1915). Сб. «За сто літ» III, 159, 161, 163.—Нат. Бракер, Опон. Михалевич. Сб. «За сто літ» VI, 156, 158.

Василенко, Василий Миныч, полтавск. мещанин, земск. фельдшер. Род. ок. 1864 г. В 1882 г., после службы в Кременчугск. богоугодн. заведении, поступил фельдшером в больницу на станц. Люботин (Харьково-Никол. ж. д.). Арестован и содержался под стражей с 13 авг. 1885 г. по 25 апр. 1886 г. Привлечен к дознанию при Петербургск. ж. у. по делу о руководящем кружке парт. «Нар. Воля» (дело П. Л. Антонова и др.) в виду проживания по его паспорту в 1883 г. на ст. Люботин П. Л. Антонова, а в янв. 1884 г. в Харькове—Д. Бартенева. По выс. пов. от 1 апр. 1887 г. по выдержании его в тюрьме в течение двух лет подчинен гласн. надзору на два года в избранн. месте жительства. Жил под гласн. надзором в Полтавск. губ.

МЮ 1885, № 10939.—ДП III, 1889, № 1064.—Обзор XII, 163.—Список поднадз. 1889 г., 60.

Участники народовольческ. движения. Сб. «Народовольцы» III, 292.

Василенко, Даниил Николаевич, из мещан. Род. ок. 1862 г. в с. Цепки (Гадячск. у., Полтавск. губ.). Окончил Гадячское уездн. уч-ще.

В 1882—1883 г.г. был народн. учителем в селе Цепки, где мать его имела 75 десятин земли; уволен в марте 1883 г. Арестован и содержался под стражей в Гадячск. тюремн. замке с 26 февр. по 17 июня и с 20 сент. 1883 г. Привлечен к дознанию при Полтавск. (?) ж. у. по делу о гадячском народовольческ. кружке, организованном В. К. Чайковским и С. К. Шарым; принимал участие в собраниях кружка в 1882 г.; по показаниям Тихановича, с авг. 1882 г. отстал от кружка. Находясь в тюрьме, подавал прошение на выс. имя об освобождении его из-под стражи. По выс. пов. от 25 окт. 1884 г. по вменении в наказание предварительн. содержания под стражей подчинен гласн. надзору на три года вне местностей, объявленных на положении усиленн. охраны. Гласн. надзор отбывал в г. Курске, где занимался столярн. мастерством. По окончании срока гласн. надзора, 25 окт. 1887 г., подчинен негласному с воспрещением жить в столицах и в Петербургск. губ. Переехал в Гадяч. Негласн. надзор прекращен в 1888 г. В 1889 г. не был допущен на должность народн. учителя. В 1897 г. поступил на службу конторщиком в управлении Харьково-Николаевск. жел. дороги.

ДП V, 1882, № 2315; III, 1883, № 340; 1889, № 946.—МЮ 1883, № 11048.—Обзор VI, 92; IX, 135.—Список поднадз. 1887 г., 47.—Справ. листок.

Василенко, Дмитрий, студент Новороссийск. ун-та. В 1883—1884 г.г. был близок с политически неблагонадежным студентом К. М. Подгорным, вместе с которым распространял среди знакомых книги «вредного направления». Находился под негласн. наблюдением. Умер в 1884 г.

ДП III, 1884, № 1093.

Василенко, К.—псевдоним, под которым в нач. 1880-х г.г. сотрудничал в журн. «Дело» М. П. Драгоманов (см.).

МЮ 1884, № 10932.—Д. Заславский, М.П. Драгоманов и «Вольное Слово». «Был.» XXVII—XXVIII (1925), 120, 121.

Василенковы, Николай и Сергей, братья. В 1882 г. воспитанники Лубенск. гимназии. Обысканы 16 апр. 1882 г. вследствие подозрения в участии в революцион. кружке, организованном в г. Лубны (Полтавск. губ.) из учащейся молодежи, и в хранении запрещен. литературы. К дознанию привлекались лишь в качестве свидетелей.

МЮ 1883, № 11024.

«Василий Алексеевич»,«Василий Андреевич»—конспиративные клички в народовольческ. кружках в сред. 1880-х г.г.—С. Андр. Иванова (см.).

ДП III 1885, № 181.—МЮ 1887, № 10002.—В. Панкратов, Воспоминания, 93.

«Василий Иванович»—кличка лица, бывшего вместе с В. Обуховой хозяевами конспиративной квартиры в Туле, где в 1886 г. помещалась народовольческ. типография.

А. А. Кулаков, Автобиография. «Кат. и Сс.» 1930, III (64), 173, 174.

«Василий Игнатьевич» — конспиративная кличка Л. А. Тихомирова (см.), на которую писал письма в Париж в июне 1886 г. С. Коган.

МЮ 1887, № 10064.

«Василий Максимович»—революцион. кличка интеллигента-народовольца, ведшего пропаганду среди петербургск. рабочих в 1880—1881-х г.г. и оставшегося неизвестным.

Пропаганда среди петербургск. рабочих в нач. 1880-х г.г. «Был.» 1906, III, 239.

«Василий Николаевич»—революцион. кличка, под которою в 1879 г. работал в Киеве Мих. Род. Попов (см.).

МЮ 1880, № 8296.

«Василий Петрович»—по показанию М. Янчевского—революционная кличка М. Ф. Грачевского (см.).

МЮ 1884, № 10807.

Васильев, рабочий Киевск. арсенала. В сред. 1880 г. выехал из Киева в Ростов н/Д., как член Южно-русск. рабочего союза для распространения его литературы.

В. Максаков и В. Невский, Южнорусские союзы, 213.

Васильев—фамилия, под которою вел пропаганду в нач. 1882 г. среди рабочих в Риге Вас. Тропицын (см.).

МЮ 1882, № 9160.

Васильев, Александр, рядовой Петербургск. местн. команды, находившийся в командировке при Алексеевск. равелине Петропавловск. крепости. Арестован 29 дек. 1881 г. и в тот же день заключен в Трубецк. бастионе Петропавловск. крепости. Привлечен к дознанию при Петербургск. ж. у. по делу о сношениях С. Г. Нечаева с волей. Переведен в другую часть по назначению и 20 февр. 1882 г. освобожден.

Список 1879—1884 г.г., л. 36 об.

П. Щеголев, С. Г. Нечаев в Алексеевск. равелине. «Красн. Арх.» V (1924), 210.—Тоже—П. Щеголев, Алексеевский равелин.

Васильев, Александр Васильевич. По окончании Уфимск. гимназии, студент физ.-математ. фак-та Казанск. ун-та. По сообщению нач-ка Казанск. ж. у. от 4 февр. 1888 г., считался политически неблагонадежным в виду его близк. знакомства с бывш. студентом того же ун-та В. И. Ульяновым.

ДП III 1886, № 151.

Васильев, Александр Тихонович. Род. ок. 1859 г. в Грозненск. округе (Терск. обл.). В 1883 г. подпоручик 74-го пехотн. Ставропольск. полка. Арестован и содержался под стражей с 3 янв. по 19 мая 1884 г.; по освобождении отдан под надзор нач-ства; снова арестован 3 авг. 1884 г. Привлечен к дознанию, производившемуся с нач. 1884 г. в Ставрополе (?), по делу об образовании в Ставрополе тайн. кружка (дело Ад. Берг, Вл. Белобородова и друг.) по доносу поручика Измайловича. Изобличен в распространении книг «тенденциозного» содержания, в имении «преступных» сочинений и в чтении солдатам стихотворений Некрасова. По выс. пов. от 25 окт. 1884 г. подчинен гласн. надзору полиции на два года с заменою сего надзора, на время состояния на военной службе, надзором военн. начальства. В 1886 г. отст. поручик.

МЮ 1884, № 10923.—Обзоры: VIII, 82; IX. 136.—Список поднадз. 1886 г.—Справ. листок.

Васильев, Алексей Александрович, дворянин Тамбовск. губ., сын губ. секретаря. Род. ок. 1860 г. В нач. 1880-х г.г.—студент Харьковск. ветеринарн. ин-та, из которого уволен в 1882 г. за участие в студенческ. беспорядках. Состоял под негласн. надзором в Тамбовск. губ. Арестован и содержался под стражею в Тамбове (?) с 16 июля по 18 авг. 1883 г.; привлечен к дознанию, производившемуся в 1883 г. ген. Середой в связи с делом В. Фигнер, по обвинению в сношениях с участниками революцион. кружков, обнаруженных в Харькове (дело П. Чернышовой, Ив. Шаровского и друг.); привлечен к дознанию в виду того, что на брачном свидетельстве Дм. Суровцева, венчавшегося под фамилией Шацкого, значилась его подпись, как поручителя. Изобличен в сношениях с членами парт. «Нар. Воля», но не признан «вполне сознательным пособником сообщества». По выс. пов. от 30 июля 1884 г. по вменении в наказание предварительн. содержания под стражей, подчинен гласн. надзору полиции на два года. В 1886 г. гласн. надзор заменен негласным; последний прекращен по циркуляру департ. полиции от 3 июня 1888 г.

МЮ 1884, № 10897—10898.—ДП III, 1883, № 1346, ч. 1; 1884, № 1058; 1890, № 74, ч. 54.—Обзор IX, 131.—Список поднадз. 1886 г.—Справ. листок.

Васильев, Алексей Михайлович, дворянин, сын колл. асессора. Род. в 1852 г. Не окончил 3-ю Петерб. гимназию. Вместе с братом Анатолием владел усадьбою Тухун (Боровичск. у., Новгородск. губ.). Арестован и содержался под стражею в Боровичск., а затем в Новгородск. тюрьмах с 21 янв. 1880 г. Привлечен к дознанию при Новгородск. ж. у. вследствие заявления землевладельца Лупандина о распространении среди крестьян Боровичск. у. «социалистическ. идей». При дознании выяснено, что Васильев вел разговоры с крестьянами, «высказывая сочувствие политическ. преступникам», и хотел поступить «для службы народу» писарем в дер. Новоселицу, но не был принят. При обыске у него была обнаружена запрещен. брошюра «Емельян Пугачев» и письма его сестры Лидии о беспорядках в Харьковск. ун-те. В виду обнаружения во время содержания под стражей признаков умственн. расстройства, содержался в течение трех месяцев в Колмовск. больнице для душевно-больных; был признан страдающим умствен. расстройством. По соглашению м-ров внутр. дел. и юстиции (до 22 ноября 1880 г.) дело о нем прекращено.

Справки (Л. Васильева, Д. Потапов).—МЮ 1880, № 8551. — Справ. листок.

Васильев, Анатолий Михайлович, побочн. сын землевладельца Вологодск. губ. А. Буланина, двоюродный брат Н. А. Назимовой (см. «70-ые г.г.»), крестьянин, а затем вологодск. 2-й гильдии купец. Род. ок. 1847 г. Получил домашнее воспитание. В 1880 г. привлекался к дознанию при Вологодск. ж. у., в виду нахождения у него при обыске №№ журнала «Земля и Воля» и за выражение сочувствия конституцион. партии. По сообщению вологодск. губра от 10 окт. 1881 г. вел знакомство с поднадзорными (с 1876 по 1878 г. у него в селе Троицком (Вологодск. у. и губ.) проживал Л. Златопольский; в его доме, в Вологде, жил во время вологодск. ссылки Г. Лопатин). Находился под негласн. наблюдением, а по распоряжению деп. полиции от 22 окт. 1881 г. подчинен негласн. надзору. Вторично привлечен к дознанию, производившемуся в 1883 г. генер. Середой в связи с делом В. Фигнер, по обвинению в сношениях с участниками народовольческ. кружков, обнаруженных в Харькове (дело П. Чернышевой, И. Шаровского и друг.), в виду обнаружения его адреса в шифрованн. заметках, найденных в бумагах харьковск. народовольческ. типографии. При обыске его в Вологде обнаружена переписка с различными политически неблагонадежными лицами. Арестован в окт. 1883 г. По соглашению м-ров внутр. дел и юстиции (до 31 июля 1884 г.) дело о нем прекращено. В июне 1890 г. по предписанию деп. полиции негласн. надзор прекращен. Ок. 1899 г. снова привлекался к дознанию, вследствие знакомства исключительно с лицами политически неблагонадежными.

Справки (Н. Назимова, А. Эндауров а).—ДП III, 1881, № 505; 1882, № 731; 1889, № 31; 1890, № 74, ч. 21; 1900, № 488; V, 1883, № 3606.— МЮ 1884, № 10897—10898.—Справ. листок.

Арестная хроника. «Нар. Воля» X (1884) (Литература парт. «Нар. Воля» Ук.).—Хроника. «Вестник Нар. Воли» IV (1885), 222.

Васильев, Анатолий Михайлович, дворянин, сын колл. асессора, брат Алексея и Лидии М. Васильевых, землевладелец усадьбы Тухун (Боровичск. у., Новгородск. губ.). Род. в 1851 г. Не окончил 3-ю Петерб. гимназию. Арестован и содержался под стражей с 21 янв. по 29 февр. 1880 г. Привлечен к дознанию при Новгородск. ж. у. по обвинению в имении сочинений преступн. содержания, найденных у него при обыске; дознание возникло вследствие заявления, в янв. 1880 г., землевладельца Лупандина о распространении среди крестьян Боровичск. у. «социалистическ. идей». По соглашению м-ров внутр. дел и юстиции (до 22 ноября 1880 г.) дело о нем прекращено.

Справка (Л. Васильева).—МЮ 1880, № 8551; 1881, № 8309.—Справ. листок.

Васильев (Василев), Аркадий Михайлович, сын священника. Род. в 1858 г. В 1880 г.—студент Петербургск. ун-та. В янв. и февр. 1880 г. бывал на собраниях Рижск. землячества. Арестован и содержался под стражей с 8 по 10 марта 1880 г.; привлечен к дознанию при Петербургск. ж. у. по делу о противоправительственн. кружке (дело М. Решко, О. Карповой и друг.); привлечен к дознанию вследствие показаний О. Карповой о том, что Васильев в янв. и февр. 1880 г. бывал на ее совместно с Беловой квартире и присутствовал на собраниях, где обсуждались программы «Черн. Передела» и «Нар. Воли». По выс пов. от 30 июля 1880 г. сделано строгое внушение.

МЮ 1880, № 8331.—Доклады 1880, III, 946—961.—Справ. листок.

Васильев, Василий, крестьянин. В нач. 1880 г. привлекался к дознанию при Воронежск. ж. у. по делу о преступном сообщ-ве в Острогожск. у.

МЮ 1880, № 8391.—Алексеев, Револ. движение в ЦЧО, стр. 52.

Васильев, Василий—фамилия, под который был известен в 1885 г. в Одессе З. В. Коган (см.).

МЮ 1886, № 10189.

Васильев (он же **Соловьев**), Вячеслав Николаевич. Привлекался в 1890 г. в Твери к дознанию за хранение «противоправительств. рукописи».

См. «Словарь социал-демократов».

Васильев, Григорий. Род. ок. 1867 г. В 1887 г.—ученик 7-го класса Александровск. гимназии в г. Короче (Курск. губ.); в Корочанск. гимназию перешел из Острогожск. прогимназии. В янв. 1887 г. получил от своего товарища по гимназии, Семенова, запрещен. издания.

МЮ 1887, № 9978.

Васильев, Дмитрий, крестьянин Тверск. губ., рабочий на фабрике Морозова в Твери. Принимал участие в забастовке на фабрике, происходившей в февр. 1885 г. Арестован и выслан в администр. порядке под гласн. надзор полиции на год в Вологодск. губ.

Список поднадз. 1886 г.

П. К. Александров, Очерки рабочего движения в Тверской губ., 16.

Васильев, Дмитрий Васильевич, крестьянин Лужск. у. (Петербургск. губ.). Род. в 1855 г. Учился в сельск. школе. Работал слесарем на Варшавск. жел. дороге. Арестован в Петербурге и содержался под стражею с 8 дек. 1879 г. по 12 февр. 1880 г. Привлечен к дознанию при Петербургск. ж. у. по делу о распространении на Охтенск. бумагопрядильне народовольческ. изданий (дело С. Иванова, Н. Александрова и друг.); обвинялся в передаче указанным лицам газеты «Нар. Воля» и народовольческ. прокламаций. По выс. пов. от 25 июня 1880 г. водворен на место родины в Лужск. у., с воспрещением отлучек в течение пяти лет и с отдачей на тот же срок под строгий надзор полиции и крестьянск. общ-ва, к которому он принадлежал. По применении к нему высочайш. манифеста 15 мая 1883 г. освобожден от гласн. надзора.

Справка (Д. Васильев).—МЮ 1880, № 8425.—Доклады 1880, III, 784—789.—Справ. листок.—ДП V, 1883, № 4412.

Васильев, Захар Захарович, дворянин, сын колл. секретаря, архивариуса Нижегородск. дух. консистории. Род. в 1861 г. в Н.-Новгороде. Учился в Нижегородск. гимназии, откуда вышел в 1879 г. из 7-го класса; в 1880 г. при той же гимназии выдержал экзамен на аттестат зрелости и поступил в Казанск. ун-т. В 1880—1881 г.г., по показанию В. Померанцева, входил в казанск. кружок саморазвития, организованный С. Е. Яковлевым. В июле 1882 г. привлечен к дознанию при Нижегородск. ж. у. по обвинению в рассылке в мае—июне 1882 г. по городск. нижегородск. почте народовольческ. изданий и прокламаций; поводом привлечения к дознанию послужило его близкое знакомство с привлеченными по тому же делу сестрами З. и Р. Быховскими и сходство его почерка с почерком на конвертах, в которых была разослана литература. Обыскан и арестован 7 июля 1882 г. Заключен под стражу в Нижегородский тюремный замок впредь до представления залога в 500 р. По выс. пов. от 20 окт. 1882 г. подчинен гласн. надзору на два года с воспрещением в течение означенного срока проживать в местностях, объявленных на положении усилен. охраны. В конце 1882 г. привлечен к другому дознанию при Нижегородск. ж. у. в виду поступившего на него анонимного доноса. Дознание это было прекращено, в виду неподтверждения

З. З. Васильев.

С фотогр. 1883 г.

Из собр. Музея «Каторга и Ссылка».

доноса. В 1882 г. поступил на военную службу; был направлен в Кавказск. военн. округ для зачисления в 1-й запасн. стрелковый батальон; следуя этапн. порядком в партии новобранцев из Нижн.-Новгорода, бежал 12 февр. 1883 г. из Москвы со сборного пункта и остался неразысканным. Принимал участие в московск. революцион. кружке, затем вместе с Р. Кранцфельд в конце 1883—1884 г.г. был хозяином народовольческ. типографии в Ростове н/Д., организованной А. Бахом и С. Ивановым; жили под фамилией Марковых (Макаровых?) (клички «Михаил», «Сахар Сахарович», «Иван Петрович»). Принимал участие в наборе и печатании № 10 «Нар. Воля». После разгрома партии, при аресте Г. Лопатина, ростовск. типография была ликвидирована. В 1884—1885 г.г. прожил несколько месяцев в Ярославле; находился в связи с народовольческ. кружком А. Гедеоновского; был известен под кличкой «Яков Петрович». Впоследствии женился на Р. Кранцфельд. Весною 1885 г. переехал в Кострому, затем в Орел и, наконец, основался в Тифлисе, проживая все время по фальшивым паспортам. В Тифлисе служил в упр-нии жел. дорог. В нач. 1900-х г.г. продолжал жить в Тифлисе, проживая попрежнему по подложному паспорту. Розыскан и привлечен к дознанию не был.

Сообщение Л. А. Кузнецова.—Из автобиографии М. П. Попова (Архив народовольческ.

кружка при Всесоюзн. общ-ве политкаторжан).—Справка (З. Васильев).—МЮ 1882, №№ 9432 и 9347; 1884, № 10905; 1887, № 9956; 1889, № 10069.—ДП III, 1883, № 887; 1887, № 767; V, 1885, № 3245.—Справ. листок.—Обзоры: IV, 68; V, 52; VIII, 77; X, 29; XI, 3, 6, 12, 17, 23, 44.—Список разыскиваемых лиц 1883 г., I, стр. 21—22; 1899 г., стр. 99—100.—Хроника, 248.—Словарь Граната, т. 40, стр. 22, 61, 124 (Автобиографии: А. Баха, А. Гедеоновского, Г. Добрускиной).

А. Поляков, Второе 1-е марта, 7.—Из народовольческ. воспоминаний С. А. Иванова. Сб. «Народовольцы» II (Ук.).—А. Бах, Записки народовольца (Ук.).—Д. Кузьмин, Народовольческ. журналистика (Ук.).—Б. Д. Оржих, В рядах «Нар. Воли». Сб. «Народовольцы» III, 91, 95, 136, 137, 162.—Участники народовольческ. движения. Там же, 292.

А. В. Гедеоновский. (Ярославск. революцион. кружок 1881—1886 г.г.). «Кат. и Сс.» 1926, III (24), 101—102,—Р. М. Кантор, Ликвидация народовольческ. организаций на юге России. «Пути Революции» IV—VII.—С. Лившиц, Подпольные типографии 60—80-х г.г. «Кат. и Сс.» 1929, II (51), 65—66.

Васильев, Иван. Род. ок. 1869 г. В 1887 г.—ученик 7-го класса Александровск. гимназии в г. Короче (Курск. губ.); в Корочанск. гимназию перешел из Острогожск. прогимназии. В Острогожске был в сношениях с А. В. Сысоевым, от которого получал запрещ. издания. В янв. 1887 г. получил запрещенн. издания от товарища по Корочанск. гимназии Семенова. Вместе с П. Шаргородским был хранителем тайн. гимназическ. библиотеки.

МЮ 1887, № 9978.—Обзор, XII, 94.

Васильев, Иван Михайлович, сын священника с. Карамышева (Касимовск. у., Рязанск. губ.). В 1884 г.—студент 4-го курса Киевск. духовн. ак-мии. Был обыскан в нач. марта 1884 г.

Б. Титлинов, Молодежь и революция, 45.

Васильев, Илья, крестьянин дер. Чегодаевой (Яковлевск. вол., Алексинск. у., Тульск. губ.). Во втор. пол. 1880-х г.г.—рабочий бумагопрядильной фабрики т-ва Серпуховск. мануфактуры в Москве. Был одним из «подстрекателей» стачки на фабрике, происходившей 23—27 февр. 1889 г.

Стачки 1881—1895 г. г., 92.

Васильев, Леонтий Васильевич, крестьянин дер. Анцыферовой (Владимирск. у. и губ.). Род. ок. 1863 г. В 1885 г. работал на фабр. С. Морозова в мест. Никольском (Покровск. у., Владимирск. губ.). Принимал участие в Морозовск. стачке, происшедшей в янв. 1885 г. Предан 26 сент. 1885 г. суду. Судился Владимирск. окружн. судом 7—8 февр. 1886 г. и приговорен к аресту на 10 дней при полиции.

Морозовская стачка 1885 г. (1925), 158, 160, 170 сл.

Васильев, Макар Николаевич, побочн. сын польск. помещика и крестьянки, смоленск. мещанин. Род. в 1857 г. в Смоленске. Учился в городск. уч-ще и на таксаторск. межевых классах; по окончании последних в 1878 г. сдал экзамен на аттестат зрелости при Гродненск. гимназии и в том же году поступил в Мед.-Хир. ак-мию в Петербурге. С 1878 г. стал сотрудничать в газетах. Принял активное участие в студенческ. волнениях, происходивших в ноябре 1878 г.; принимал участие в студенческ. демонстрации у Аничковск. дворца, за что был арестован и в течение 10-ти дней находился под стражей в Московск. казармах. В 1881 г. перешел из ак-мии в Петербургск. ун-т; был студентом юридическ. фак-та; тогда же познакомился с М. П. Шебалиным, П. Ф. Якубовичем и друг.; не примыкая к парт. «Нар. Воля», оказывал революционн. делу разные услуги. Сотрудничал в нелегальн. журнале «Студенчество». В апр. 1882 г. уволен из ун-та за невзнос платы. В окт. 1883 г. перевелся в Киевск. ун-т на медицинск. фак-т и с сент. 1883 г. по 1 марта 1884 г. находился на службе писцом в канцелярии киевск. ген.-губ-ра; предполагал принять на себя роль Н. Клеточникова.

М. Н. Васильев.
С фотогр. 1925 г.
Из собр. Музея «Каторга и Ссылка».

С приездом в Киев М. П. Шебалина ему было предложено взять на себя редакцию органа юго-западн. группы народовольцев «Социалист». В виду агентурных сведений о его неблагонадежности, обыскан и арестован в ночь на 4 марта 1884 г. в Киеве, вместе с М. Шебалиным, В. Карауловым, В. Панкратовым и друг.; при обыске найдено рукописн. объявление юго-западн. группы парт. «Нар. Воли» о выходе газеты «Социалист», писанное его рукою, корректурные оттиски этого объявления и т. п. Привлечен к дознанию при Киевск. ж. у. и по распоряжению киевск. ген.-губ-ра от 10 сент. 1884 г. предан Киевск. военно-окружн. суду по обвинению в принадлежности к южнорусск. группе парт. «Нар. Воля» (процесс 12-ти М. Шебалина, В. Панкратова, В. Караулова и друг.). Судился с 1 по 8 ноября 1884 г. Признан виновным и приговорен к лишению всех прав состояния и к ссылке на поселение в Сибирь в места отдаленнейшие. Приговор в окончательной форме объявлен 12 ноября 1884 г. При заковке в кандалы 9 дек. 1884 г. оказал сопротивление и подстрекал к тому же других арестантов; отправлен из Киева по этапу в Москву 10 дек. 1884 г. Отправлен из Иркутска 7 окт. 1885 г. на поселение в сел.

Тункинское (Иркутск. окр.), куда водворен в окт. т. г. В виду «одобрительного поведения и трудового образа» жизни иркутск. ген.-губром в 1891 г. сокращен срок приписки в крестьянск. общ-во до шести лет. На основании выс. указа 17 апр. 1891 г. получил право выезда из Сибири с 24 мая 1899 г. По манифесту от 14 ноября 1894 г. получил право приписаться к одному из сибирск. мещанск. общ-в. По манифесту 14 мая 1896 г. срок пребывания в сибирск. ссылке сокращен на год и окончился 24 мая 1898 г. Находясь в ссылке, работал фельдшером, а затем железнодорожн. техником при постройке Забайкальской (1888 — 1890), Манчжурской (1890 — 1892) и Уссурийской (1892—1900) жел. дорог. Находясь еще в Тунке, сотрудничал в томск. газетах и в «Восточном Обозрении»; с переездом на Дальний Восток был деятельным сотрудником дальневосточн. газет (псевдоним «Дигамма»). В 1900 г. по представлению м-ра путей сообщения, по выс. пов. от 17 дек. 1900 г. восстановлен в правах, утраченных по суду, за исключением прав по имуществу. Тогда же вернулся в Европ. Россию. Служил на жел. дорогах Средней Азии. К революционн. партиям не принадлежал, оказывая, по возможности, услуги всем революцион. группам. В 1908 г. за резкую критику политики и самого председателя Совета м-ров П. Столыпина в письме к Николаю II, выслан в Чудово под надзор полиции на два года. Через две недели высылка эта была отменена. В нач. 1917 года по распоряжению м-ра Протопопова за критику и отзывы о Распутине, подлежал высылке в Якутскую область. Член Всесоюзн. общ-ва политкаторжан; «внепартийный коммунист и народоволец». Последние годы жизни прожил в Москве на Шаболовке в доме ветеранов имени Ильича. Умер 12 авг. 1928 г. в Москве.

Автобиографическая анкета (Из архива Всес. О-ва политкаторжан).—МЮ 1884, № 10811; 1885, № 10910.—ДП V, 1882, № 3265, ч. 1; 1884, № 5491, ч. 1; 1896, № 40, ч. 2, лит. А.—Обзоры VIII, 5, 95; IX, 132.—Хроника, 252, 253, 273, 274.—Бурцев, За сто лет, II, 122.—С. Венгеров, Список.—Политическ. каторга и ссылка, 80.

Е. Н. Ковалевская, Будильник совести. «Кат. и Сс.» 1928, X (47), 152.—И. И. Попов Макар Николаевич Васильев. «Кат. и Сс.» 1928, X (47), 153—155.—Некролог. «Правда» (Москва) 1928, № 188 от 14 авг.

Л. Дейч, 16 лет в Сибири, 75, 113.—М. П. Шебалин, Киевск. процесс 12-ти народовольцев в 1884 г. К статье М. П. Шебалина. Сб. «Народовольцы» II (Ук.).—М.П., Ш., Процесс 12-ти народовольцев. Сб. «Нар. Воля» перед царским судом» II (Ук.).—Участники народовольческого движения. Сб. «Народовольцы» III, 292.

Арестная хроника. «Нар. Воля» X (1884) (Литература парт. «Нар. Воля». Ук.).—Корреспонденции. Киев. «Нар. Воля» XI—XII (1885) (Там же. Ук.).—Хроника. «Вестн. Нар. Воли» III (1884), 173; V (1886), 152.—В. Панкратов, К процессу 12-ти народовольцев в Киеве. «Был.» 1907 II, 298, 301, 302, 305.—311.—Редакция и сотрудники «Русск. Мысли». «Был.» IV (1917), 105.—Список действит. членов Всес. Общ-ва Политкаторжан. «Кат. и Сс.» 1924, VI (13), 274.—В. И. Сухомлин. Из эпохи упадка парт. «Нар. Воля». «Кат. и Сс.» 1926, VI (27), 80, 82.—С. Лившиц. Подпольн. типографии 60—80 г. г. «Кат. и Сс.» 1929, II (51), 63.—К истории процесса 21-го. «Красн. Арх.» XXXVI, 147, 165.

Васильев, Максим, крестьянин с. Лахань (Владимирск. у. и губ.). Род. ок. 1856 г. Работал на фабрике С. Морозова в мест. Никольском (Покровск. у., Владимирск. губ.). за участие в беспорядках, происходивших в янв. 1885 г. (Морозовск. стачка), предан 26 сент. 1885 г. суду. Судился Владимирск. окруж. судом 7—8 февр. 1886 г.; был оправдан.

Морозовск. стачка (1925), 159, 169 сл.

Васильев, Михаил Калинович, из мещан г. Александрии (Херсонск. губ.), сын служащего на сахарн. заводе. Род. ок. 1863 г. в с. Лебедине (Чигиринск. у., Киевск. губ.). В 1882 г. окончил Елисаветградск. реальн. уч-ще и поступил в Петербургск. Технологическ. ин-т. В нач. 1880-х г.г. близок к украинофильск. елисаветградск. кружку; бывал у А. Михалевича и И. Тобилевича; принимал участие в переводе «тенденциозных сочинений» на украинск. язык. В 1882—1883 г.г. принадлежал к елисаветградск. кружку саморазвития, организованному А. Тарковским и превратившемуся затем в народовольческ. кружок. Переселясь в Петербург, вступил в сношения с народовольцами, получал от них запрещен. книги, привозил их в Елисаветград и распространял среди знакомых; организовал среди учащихся г. Елизаветграда кружок самообразования. Привлечен к двум дознаниям, производившимся в Елизаветграде в 1884—1885 г.: по делу о елисаветградск. народовольческ. кружке (дело А. Тарковского, С. Дудина и друг.) и по делу об украинском елисаветградск. кружке (дело И. Тобилевича, А. Волошинова и друг.). Изобличен в том, что, сочувствуя стремлениям преступного сообщ-ва и находясь в ближайших сношениях с главн. деятелями елисаветградск. кружков, содействовал достижению преследуемых ими целей. По выс. пов. от 10 дек. 1886 г. подчинен надзору учебн. нач-ства на два года, а в случае оставления учебн. заведения ранее означенного срока гласн. надзору полиции. В 1882 г. окончил Технологическ. ин-т. Состоял под гласн. надзором сначала в с. Лебедине (Киевск. губ.), а с июня 1888 г. на Дружковск. сахарн. заводе (Бахмутского у., Екатеринославск. губ.), где служил химиком. По окончании гласн. надзора подчинен с 3 янв. 1888 г. негласному. С нач. 1890-х г.г. служил химиком на сахарн. заводе в Курск. губ., затем в Харьковск. и Киевск. губерниях; в последней был директором сахарн. заводов. По распоряжению деп. пол. от 20 февр. 1897 г. (циркуляр 30 сент. 1897 г.) негласн. надзор прекращен. В 1900-х г.г. был главноуправляющим товарищества братьев Терещенко. Умер в 1912 г.

МЮ 1884, № 11000.—ДП III, 1889, № 1160; 1890, № 74, ч.ч. 26, 60.—Справ. листок.—Технологический институт, II, 314.

«Красн. Вехи» (1925), 14.—М. Береншам, Украинск. гуртки в Киеві. Сб. «За сто літ» III, 209.

Васильев, Михаил Павлович, обер-офицерск. сын. Не будучи студентом, принимал участие в студенческ. беспорядках, происходивших 2 окт. 1884 г. в Москве на Страстном бульваре (Катковск. демонстрация), за что по распоряжению московск. ген.-губ-ра выслан в окт. т. г. из Москвы с воспрещением жить в Москве и Московск. губ. Разрешение жить в Москве дано в 1892 г.

ДП III, 1884, № 729.

Васильев, Михаил Федорович, сын священника стан. Ново-Никольской (Обл. в. Донского). Окончил Новочеркасск. гимназию. В 1885 г.—студент физ.-математ. фак-та Петербургск. ун-та. По агентурным сведениям, присутствовал 10 ноября 1885 г. в Петербурге на сходке «донцов», в квартире политически неблагонадежного С. Брыкина.
ДП III, 1885, № 457.

Васильев, Николай, отставн. унт-офицер; приписан к Шлиссельбургск. мещанск. общ-ву. Содержал типографию в Петербурге. Арестован в марте 1880 г. вследствие обнаружения крупной недостачи шрифта в типографии, убыль которого Васильев не мог объяснить.
Справка (Н. Васильев).

Васильев, Николай Васильевич. В 1885 г. учитель приходск. уч-ща в Уфе. Обыскан в 1885 г. в виду заявления о том, что он имеет революцион. издания и находится в самых близких сношениях с П. Д. Бояршиновым, привлеченным к дознанию за имение революцион. изданий. Вследствие политическ. неблагонадежности уволен со службы.
МЮ 1885, № 10777.

Васильев, Николай Иванович—фамилия, под которою в 1890-х г.г. жил в Болгарии Ник. Авксентьев. Рудевич (см.).
Список разыскиваемых лиц 1899 г., стр. 624.

Васильев, Николай Сергеевич, дворянин, сын подполковника, землевладельца в с. Кряжиме (Кузнецк. у., Саратовск. губ.). Род. ок. 1856 г. В 1887 г.—студент Московск. техническ. уч-ща. Исключен из училища за участие в студенческ. беспорядках, происходивших в конце ноября 1887 г.; по распоряжению м-ра нар. просв. от 30 дек. 1887 г. лишен права поступить в какое-либо учебн. заведение, с воспрещением педагогич. деятельности, вследствие политич. неблагонадежности и «вредного влияния на товарищей». По распоряжению московск. ген.-губ-ра тогда же выслан на родину с воспрещением жить в Москве и в Московск. губ. Состоял под негласн. надзором в имении родителей. В сент. 1888 г. поступил в Казанск. юнкерск. уч-ще; в 1889 г. подпрапорщик 160-го пехотн. Абхазского полка. В 1889 г. прибыл в Москву, ходатайствуя о выдаче свидетельства о политическ. благонадежности и о разрешении вновь поступить в Техническ. уч-ще. В виду его сношений с политически неблагонадежными лицами, деп. полиции, отказав в выдаче свидетельства, сообщил о неимении препятствий к поступлению в Техническое уч-ще; окончил уч-ще со званием инженер-механика до 1895 г. По распоряжению деп. полиции от 29 ноября 1890 г. негласн. надзор прекращен. В 1895—1897 г.г. служил заведующим мастерскими Вятск. губ. земства; в 1897—1898 г. г. состоял заведующим учебными мастерскими Борисоглебского железнодорожн. уч-ща.
ДП III, 1889, № 703; 1890, № 74, ч. 25; V, 1887, № 7245, ч. 1.

Васильев, Нил, рабочий. В 1885—1886 г. г. принадлежал в Петербурге к кружку П. В. Точисского.
См. «Словарь соц.-демократов».

Васильев, Павел, крестьянин Смоленск. губ. В нач. 1880-х г.г. работал в Москве на фабрике Ганешина. По показанию И. Чепурина, в авг. 1881 г. предлагал ему для распространения книги и газеты противоправительствен. содержания. В авг. 1881 г. привлечен к дознанию при Московск. ж. у. По соглашению м-ров вн. дел и юстиции (до 19 дек. 1881 г.) дело о нем прекращено.
МЮ 1881, № 8640.—Справ. листок.

Васильев, Петр Иванович, из духовн. звания. Род. в 1864 г. Воспитывался в Белгородск. гимназии. В 1884 г.—студент 1-го курса медиц. фак-та Харьковск. ун-та. Заподозрен в политическ. неблагонадежности, в виду его сношений в 1884 г. с привлеченным к политическ. дознанию студентом Бернатом. В 1889 г. окончил медиц. образование со званием лекаря. В нач. 1890-х г. г.—железнодорож. врач на ст. Бологое (Валдайск. у., Новгородск. губ.).
ДП III, 1885, № 111.—Медиц. список.

Васильев, Петр Мартынович; происходил из небогатой ремеслен. семьи. Окончил Рязанск. гимназию и поступил на медиц. фак-т Московск. ун-та. В 1881 г. исключен из ун-та за участие в студенческ. беспорядках, происходивших в марте т. г. В нач. 1880-х г. г. входил в московск. народовольческ. кружок; арестован не был. По агентурным сведениям 1884 г., был одним из «главных руководителей» кружка, известного под названием «Союз московск. молодежи» (кличка «Трибун»). В 1886 г. окончил ун-т со званием лекаря. Умер 9 февр. 1890 г. в Москве.
Сообщение Л. А. Кузнецова.—ДП III, 1885, № 457.
Некролог. «Русск. Ведом.» 1890, № 42, от 13 февр.

Васильев, Семен, крестьянин с. Фатьянова (Площинск. вол., Мышкинск. у., Ярославск. губ.). Рабочий Измайловск. бумагопрядильн. и ткацкой фабрики близ Москвы. Арестован во время забастовки рабочих на фабрике, происходившей 14—18 янв. 1885 г. и вызвавшей вмешательство войска.
ДП III, 1885, № 964.

Васильев, Семен Алексеевич. Род. ок. 1866 г. В 1887 г.—ученик Техническо-артиллерийской школы в Петербурге. Арестован и содержался под стражей с 15 по 18 дек. 1887 г. Привлечен к дознанию при Петербургск. ж. у. по делу о военно-революцион. кружках в Петербурге (дело М. Брагинского, Н. Шелгунова и друг.); изобличен в приобретении и хранении стихотворений революцион. содержания, полученных им от Эссена. По выс. пов. от 11 и 22 авг. 1887 г. переведен в строевые части вне Петербургск. воен. округа под надзор нач-ства на год, с тем, чтобы производство в офицерск. чин последовало по особому удостоверению непосредственного нач-ства и под его ответственностью.
МЮ 1886, № 10319.—Обзор XII, 115, 167.
Участники народовольческ. движения. Сб. «Народовольцы» III, 292.

Васильев, Сергей—фамилия, под которою жил в 1883 г., после бегства из Екатеринослава З. В. Коган (см.).
МЮ 1887, № 10064.

Васильев, Степан Васильевич, отставн. рядовой 104-го пехотн. Устюжского полка, из крестьян дер. Бодягиной (Данковск. у., Рязанск. губ.). Род. ок. 1853 г. Грамотный. По ремеслу набойщик. В конце 1880-х г.г. занимался продажей изданий Библейского общ-ва. По показанию П. Савельева, собирал у себя на квартире рабочих; производил денежн. сборы в пользу политическ. ссыльных. Безрезультатно обыскан в Москве 18 июня 1888 г. Привлечен к дознанию при Московск. ж. у. по делу о рабочем кружке (дело братьев Изотовых, Яковлева и друг.). По соглашению м-ров вн. дел и юстиции дело о нем прекращено. В 1896 г. состоял под негласн. надзором в Москве.

МЮ 1888, № 11042.—ДП V, 1882,№ 2086; III, 1889, № 4, ч. 1.—Обзор XIII, 15, 16, 94.

Л. Меньщиков, Охрана и революция, I, 58, 59.

Васильев, Федор Алексеевич, казак, сын урядника. Род. ок. 1867 г. в стан. Сергиевской (Усть-Медведицк. окр., Области в. Донского). Окончил Усть-Медведицк. гимназию; с 1885 г. —студент юридич. фак-та Петербургск. ун-та. В 1885 г. примкнул в Петербурге к кружку «кубанцев» и «донцов» и был хозяином квартиры, где происходили собрания кружка; был знаком с Хлебниковыми, Ор. Говорухиным, Р. Шмидовой и А. Ульяновым. Обыскан в марте 1887 г. в Петербурге и арестован, в виду нахождения у него «записок по аграрному террору». В июле 1887 г. исключен из Петербургск. ун-та с лишением права поступать вновь в друг. высш. учебн. заведения и подчинен негласн. надзору. Тогда же выслан из Петербурга. В 1888 г. служил в Донском казачьем № 15 полку; в дек. 1888 г. уволен по болезни. В 1893 г. жил в Ростове н/Д под негласн. надзором и, по агентурным сведениям, деятельно помогал Алабышеву и Болдыреву, принадлежа к кружку первого, в сближении рабочих с учащейся молодежью («не был активным участником»?). Привлечен к дознанию в 1893 г. при Донском обл. ж. у. по делу о революцион. пропаганде в Ростове н/Д. В виду недостатка данных, дело о нем не было внесено в Особое совещание, но по распоряжению деп. полиции негласн. надзор за ним был продолжен. В 1894 г. жил в Новочеркасске, а затем в Асхабаде; служил в последнем в контроле Закаспийской жел. дороги. Около 1898 г., как душевно больной, лечился в Тифлисе, а затем в Новочеркасске. В февр. 1902 г., как душевно больной, отдан на попечение жены. По распоряжению деп. полиции от 10 февр. 1903 г. негласн. надзор прекращен.

ДП III, 1889, № 1272; 1894,№ 897.

Н. Сергиевский, Группа «Освобождение Труда» и марксистск. кружки. «Ист.-Рев. Сборник» II (1926), 227.

Васильев, Федор Васильевич, запасн. бомбардир Динамюндск. крепостн. артиллерии. Род. ок. 1856 г. Учился в приходск. школе. Состоял пономарем при крепостн. церкви; уволен в запас в авг. 1882 г. и поступил на службу кондуктором Юго-Западн. жел. дорог. Осенью 1883 г. привлечен к дознанию при Лифляндск. ж. у. по обвинению в пропаганде среди нижних чинов Динамюндск. крепости, вместе с сыном священника той же крепости И. Д. Внуковым. На время дознания обязан подпиской о неотлучке. По соглашению м-ров вн. дел и юстиции (до 11 сент. 1885 г.) дело о нем прекращено.

МЮ 1883, № 11324.—Справ. листок.

Васильева, По сведениям нач-ка Орловск. ж. у. от окт. 1881 г. под этой фамилией проживала Ек. Дм. Сергеева (см.).

ДП III, 1881, № 1085.

Васильева—нелегальн. фамилия, под которою венчалась с Д. Я. Суровцевым в Харькове 10 сент. 1882 г. А. А. Осинская (см.).

МЮ 1887, № 10069.

Васильева, Аграфена—нелегальн. фамилия, под которою проживала в Казани Р. Кранцфельд (см.).

Список разыскиваемых лиц 1890 г., 214.

Васильева, Марфа—нелегальн. фамилия, под которою проживала в 1880 г. в Петербурге Людм. Терентьева (см.).

Процесс 17 народовольцев. «Был.» 1906, X, 212.

Васильева, Лидия Михайловна, дворянка, дочь коллежск. асессора. Род. в 1859 г. в с. Царская Славянка (Петербургск. губ. и у.). Окончила Петербургск. фельдшерск. школу и в 1880 г. служила земск. фельдшерицей в Ново-Оскольск. у. (Курск. губ.). Обыскана, арестована и содержалась под стражей с 29 февр. по 20 марта 1880 г. Привлечена к дознанию при Новгородск. ж. у. по делу ее братьев Алексея и Анатолия, обвинявшихся в распространении «социалистическ. идей» среди крестьян Боровическ. у. По освобождении подчинена надзору полиции. По соглашению м-ров вн. дел и юстиции (до 22 ноября 1880 г.) дело о ней прекращено.

Справки (Л. Васильева, Д. Потапов). — МЮ 1880, № 8551.—Справ. листок.

Васильева (урожд. Каяндер), Софья Валериановна, калужск. уроженка, жена врача с. Лыскова (Нижегородск. губ.). В 1882 г. подчинена негласн. надзору, в виду близкого знакомства с привлеченными к дознанию Духовским, Кисляковым, Акамельковым. В 1885 г. надзор прекращен.

ДП III, 1884, № 1010.

Васильева, Феоктиста Петровна — девичья фамилия Феоктисты Петровны Капацинской (см.).

Обзор XIII, 112.

Василевский, Николай Петрович, сын священника. Род. 19 марта 1865 г. в Казани. По окончании Казанск. гимназии поступил на медиц. фак-т Казанск. ун-та. В 1887 г. за участие в студенческ. беспорядках ему объявлен университ. начальством выговор. По показанию Острянина, был членом землячества и библиотекарем общей студенч. библиотеки. Окончил ун-т в 1891 г. со званием лекаря. Находился под негласн. наблюдением, вследствие сношений с политически неблагонадежными лицами. В 1892 г. поступил на службу воен. врачем, но был уволен вследствие сообщенных о нем деп. полиции сведений и по распоряжению деп. полиции от 11 июля 1892 г. подчинен негласн. надзору. Служил земским

врачем в с. Воскресенском (Козровск. у., Владимирск. губ.), затем—в Александрии (Херсонск. губ.). С 1896 г. жил в Одессе, где служил земским санитарн. врачем; в 1902 г. заведывал санитарн. бюро при Одесск. гор. управе. По агентурн. сведениям, около него группировались политически неблагонадежн. лица; близок с П. Ф. Николаевым.

ДП 1890, № 707.—Медицинск. список.

Васильковский, Чеслав-Юлий Францевич, поляк. Род. в 1862 г. В 1883 г.—студент 3-го курса медиц. фак-та Варшавск. ун-та. За участие в студенческ. беспорядках, происходивших 4 и 6 апр. 1883 г., исключен из ун-та по постановлению университетск. суда от 30 апр. т. г. на два года без права поступления в течение этого срока в другие высш. учебн. заведения. Окончил медицинск. образование со званием лекаря в 1888 г. В нач. 1900-х г.г.—врач горного упр-ния в мест. Олькуш (Келецк. губ.).

ДП III, 1883, № 3903, т. III.—Медиц. список.

Василюк, Роман Семенович, поляк, крестьянин Седлецк. губ. Род. ок. 1855 г. в Седлецк. губ. Обучался в воскресн. ремеслен. школе. В конце 1870-х г.г.— рабочий в Варшаве. Арестован и содержался под стражей с 27 февр. по 29 марта 1880 г. Привлечен к дознанию при Варшавск. ж. у. по делу о пропаганде (дело Познанского, Врублевского и друг.); изобличен в посещении собраний, устраиваемых Познанским. При допросах дал «откровенные» показания. По выс. пов. от 1 апр. 1881 г. сделано строгое внушение.

МЮ 1880, № 8304.—Справ. листок.

Васькевич, Абрам Нухимович, еврей, павлоградск. мещанин. Род. ок. 1828 г. в с. Чернявщине (Павлоградск. у., Екатеринославск. губ.). Не имел определенных занятий. Арестован и содержался под стражею с 25 ноября по 21 дек. 1890 г.; по освобождении подчинен особ. надзору полиции. Привлечен к дознанию при Петербургск. ж. у. по обвинению в том, что в февр. 1888 г., по просьбе своего племянника А. Стояновского, взял паспорт на имя своей дочери Малки и передал его своей племяннице С. Гинсбург, через А. Стояновского; с этим паспортом С. Гинсбург уехала за границу. По выс. пов. от 21 июня 1891 г. присужден к тюремн. заключению в течение трех месяцев. Тюремное заключение отбывал в Павлоградск. тюрьме, из которой освобожден 16 окт. 1891 г. По распоряжению деп. полиции от 29 июля 1891 г. по освобождении подлежал негласн. надзору.

МЮ 1890, № 10804.—Доклады 1891, № 52.—ДП III, 1891, №№ 626—627.—Обзоры: XV, 8, 134; XVI, 30, 107.

Васькевич, Малка (Мария), павлоградск. мещанка—с паспортом на это имя в февр. 1888 г. выехала из Севастополя за границу С. М. Гинзбург (см.).

ДП III, 1891, № 626—627.

Васюхин, Константин Васильевич, сын вольнопрактикующ. фельдшера, крестьянин с. Андросовки (Николаевск. у., Самарск. губ.). Род ок. 1864 г. Окончил Самарск. железнодорожн. техническ. уч-ще. В 1888 г. служил слесарем в мастерских Оренбургск. жел. дороги в Самаре. При обыске в доме его отца, в Самаре 15 окт. 1888 г. была обнаружена принадлежащая К. Васюхину тетрадь со стихотворениями «тенденциозного содержания» и рукопись «Опыт ассоциации техников-слесарей». Арестован и содержался под стражей с 15 окт. по 9 дек. 1888 г.; привлечен к дознанию при Самарск. ж. у. по делу А. Хованского, в виду обнаруженных сношений Васюхина с последним. По освобождении из-под стражи состоял под особ. надзором в Самаре. По выс. пов. от 19 апр. 1889 г. по выдержании его в одиночн. тюремн. заключении в течение шести месяцев подчинен негласн. надзору. По распоряжению Главн. тюремн. упр-ния от 4 мая 1889 г. отправлен в Петербург для заключения в Петербургск. одиночн. тюрьму. По отбытии наказания, в янв. 1890 г. отправлен этапным порядком в Самару. По распоряжен. деп. полиции от 8 мая 1889 г. по освобождении из тюрьмы подчинен негласн. надзору. В нач. 1890-х г. г. жил в Сибири, в Челябинске, в Омске, в Канске, где служил кондуктором на железн. дороге. По распоряжению деп. полиции от 8 мая 1898 г. негласн. надзор прекращен.

МЮ 1888, № 11137.—ДП III, 1889, № 1178; 1890, № 74, ч. 46.—Ведомость XIII, 23; XIV, 51.

Участники народовольческ. движения. Сб. «Народовольцы» III, 292.

Васячик, Валентий Шимонович, поляк, крестьянин дер. Видоры (Калишск. у. и губ.). Род. ок. 1834 г. В 1884 г. привлечен к дознанию при Варшавск. ж. у. по делу парт. «Пролетариат». В 1885 г. состоял под особ. надзором в Калишск. губ. По выс. пов. от 17 июля 1885 г. дело о нем прекращено. По распоряжению деп. полиции подлежал негласн. надзору, но не был обнаружен, и розыскивался по циркуляру департамента от 31 июля 1887 г.

ДП III, 1885, № 1123; 1888, № 588.—Справ. листок.

Ватсон, Николай Эрнестович, сын пот. поч. гражданина, служившего в Главн. общ-ве российск. железн. дорог и занимавшегося журнальн. работами, Ник. Эрн. Ватсона. Род. в Петербурге 22 апр. 1865 г. В 1875 г. поступил в 1-е реальн. уч-ще в Петербурге, которое окончил в 1883 г. В 1886 г. поступил в Лесной ин-т в Петербурге. В 1885 г. познакомился с А. И. Ульяновым, с которым был близок. Входил в студенческ. кружок, образовавшийся в Петербурге осенью 1885 г. (В. Бартенев, Никоновы и др.). Принимал участие в подготовке «Добролюбовской» демонстрации в Петербурге 17 ноября 1886 г. В июне 1887 г. уволен из Лесн. ин-та вследствие невыдержания переводн. экзаменов. Обыскан в Петербурге 16 мая 1887 г. и содержался под стражею с 24 июля т. г. Привлечен к дознанию при Петербургск. ж. у. в 1887 г. (дело Евстифеева и друг.), в виду показаний В. П. Попова о получении им от Ватсона рисунка с изображением повешенного и с надписью «память 8 мая 1887 г.». На допросах признал, что им был написан один из проектов воззвания по поводу казни участников 1-го марта 1887 г. По выс. пов. от 22 сент. 1888 г. выслан под

гласн. надзор в одну из местностей Степн. ген.-губ-ства на три года. В мае 1889 г. вместе с В. Далем, Р. Циммерманом и др. участвовал в протесте заключенных в Бутырск. тюрьме в Москве. Водворен в Зайсане (Семипалатинск. обл.). В 1890 г. привлечен к новому дознанию, производившемуся с марта 1890 г. при Семипалатинск. областн. прокуроре, в виду подачи им 14 марта 1890 г. вместе с А. И. Худыковским заявления на имя м-ра вн. дел, в котором «дозволил себе высказать солидарность с лицами, участвовавшими в вооруженном

Н. Э. Ватсон.

С фотогр. 1880-х г.г.
Из собр. Музея «Каторга и Ссылка».

сопротивлении в Якутске 22 марта 1889 г., и в дерзкой форме порицал действия правительства, высказывая угрозы против особы государя императора». Содержался под стражей с 9 июня 1890 г. По выс. пов. от 30 сент. 1890 г. выдержан в тюрьме в течение двух месяцев с продлением определенного срока гласн. надзора еще на три года. В февр. 1893 г. подал всеподдан. прошение с выражением раскаяния, с просьбою об освобождении от гласн. надзора полиции и о разрешении поступить на государствен. службу. По выс. пов. от 3 марта 1893 г. освобожден от гласн. надзора. Тогда же поступил на службу в уездн. упр-ние. Умер в Зайсане 25 ноября 1895 г.

МЮ 1887, № 10194; 1890, № 10769.—Обзоры XII, 68, 70, 122; XV, 28, 48.—Ведомость XIII, 61.—Список поднадз. 1889 г., 108.

Н. К-н, Материалы по истории ссылки в Степной край, 89-90.—В. В. Бартенев, Воспоминания петербуржца о втор. пол. 80-х г. г. Сб. «Александр Ильич Ульянов», 21.—С. А. Никонов, Жизнь студенчества и революцион. работа 80-х г. г. Там же, 136, 137, 157.—Участники народовольческого движения. Сб. «Народовольцы» III, 292.

Хроника. «С родины на родину» I (1893), 10.—В. Тан, Повести прошлой жизни. «Рус. Бог.» 1907, IX, 122—123.—А. Макаревский, Политическая ссылка 1889 г. «Пути Револ.» 1926, IV (7), 101.—Е. Яковенко, О втором первое марта. «Кат. и Сс.» 1927, III (32), 23.—Л. Берман, К истории протеста 22 марта 1889 г. в Якутске. «Кат. и Сс.» 1930, IV (65), 168.

Вахвахов, Семен Ревазович, князь, грузин, сын уездн. предводителя дворянства. Род. ок. 1862 г. в г. Телаве (Тифлисск. губ.). Окончил Тифлисск. гимназию. В 1884 г.—студент Петербургск. ун-та 3-го курса. Арестован в Петербурге на квартире М. Мартыновой, где, по агентурным сведениям, происходили собрания «Рабочей группы парт. «Нар. Воля»; при обыске его были найдены две народовольческ. прокламации. Содержался под стражей с 16 по 24 ноября 1884 г.; по освобождении обязан подпискою о неотлучке. Привлечен к дознанию при Петербургск. ж. у. по делу о «Рабочей группе парт. «Нар. Воля» (дело М. Орлова, Н. Воронцовой и др.). По выс. пов. от 22 янв. 1886 г. по вменении в наказание предварительн. содержания под стражей подчинен гласн. надзору полиции в избран. месте жительства на год, с заменою этого надзора, во время пребывания в ун-те, надзором учебн. нач-ства. Продолжал образование в Харьковск. ун-те. Затем жил в Тифлисе под гласн. надзором полиции. За окончанием срока 22 янв. 1887 г. гласн. надзора подчинен негласному, прекращенному по распоряжению деп. полиции от 20 июня 1890 г. (циркуляр 7 июля 1890 г.). В 1889—1890 г. жил в г. Телаве (Тифлисск. губ.), занимаясь хозяйством.

МЮ 1885, № 10838.—Доклады 1886, I, 58—81.—ДП III, 1889, № № 308 и 657; 1890, №74, ч. 66.—Обзор IX; 48. XI, 117—118.—Справ. листок.

Вахрушов, Иван Иванович, сын управляющего Томашевск. таможнею, дворянин. Жил в Варшаве. Воспитывался во 2-й военной гимназии в Петербурге, из которой в 1879 г. был исключен. В янв. 1882 г. привлечен к дознанию при Варшавск. ж. у. по подозрению в принадлежности к социалистическ. партии, в виду найденного у него при обыске списка лиц, известных своей политической неблагонадежностью. Содержался под стражей с 17 по 27 янв. 1882 г. По соглашению м-ров внутр. дел и юстиции (до 20 марта 1882 г.) дело о нем прекращено.

МЮ 1882, № 9104.—Справ. листок.

Вахтель, Давид, еврей, рядовой Херсонск. дисциплинарн. баталиона. В 1883 г. привлечен к дознанию по обвинению в хранении рукописей «преступного содержания» и в переписке «политического характера». По всеподданн. докладу командующего войсками Одесск. воен. округа, по выс. пов. от 12 ноября 1883 г. дело о нем прекращено.

МЮ 1883, № 11155.

Вахтен-фон, Сергей Александрович, дворянин. По распоряжению московск. ген.-губ-ра подчинен с 6 мая 1880 г. негласн. надзору по подозрению в принадлежности к «преступному сообществу». В 1883—1886 г.г. жил под негласн. надзором в Калужск. губ. В 1886 г. негласн. надзор прекращен.

ДП V 1883, № 3997.

Вахтерева, Екатерина Порфирьевна—девичья фамилия Ек. П. Урсынович (см.).

Обзор XIV, 139.

Вачнадзе, Леван Александрович, князь, Род. около 1854 г. Воспитывался в военной гимназии и в Павловск. военном уч-ще. Участвовал в русско-турецкой войне 1877—1878 г. г. и был ранен. В 1883 г.—шт.-капитан 16-го Гренадерск. Мингрельск. полка, квартировавшего в Тифлисе. Арестован 2 марта 1883 г. в Тифлисе и содержался под стражею с 4 марта по 20 июня 1883 г. в Метехск. тюремн. замке в Тифлисе; по освобождении подчинен особому надзору полиции. Привлечен, в числе 28-ми лиц, к дознанию при Тифлисск. ж. у. по делу о тифлисск. военно-революцион. кружке (дело Н. Алиханова, Ф. Анисимова и друг.). При возникновении дознания уволен с воен. службы без прошения. По показанию привлеченных по тому же делу, хотя и состоял членом народов. кружка, но в социально-революцион. пропаганде не принимал участия. По выс. пов. от 7 марта 1884 г. по вменении в наказание предварительн. содержания под стражей подчинен гласн. надзору полиции на год в местности, избранной им для жительства. Находился под надзором в Тифлисе. С апр. 1885 г. за окончанием срока гласн. надзора подчинен негласному. В 1888 г. ходатайствовал о разрешении вступить снова на военную службу в части войск Кавказск. воен. округа. В своем отношении от 4 июня 1888 г. деп. м-ва юстиции дал благоприятный для него отзыв.

МЮ 1883, № 11312.—Справ. листок.—ДП V, 1884, № 4885.—Обзоры IV, 85; VIII, 103.—Бурцев, За сто лет, II, 115.

В. Я. Богучарский, Из истории политическ. борьбы (Ук.).—М. Ашенбреннер, Военная организация «Нар. Воли»(Ук.).—В. Н. Светлова, Провал народовольческ. кружка в Тифлисе. Сб. «Народовольцы» I (Ук.).—История классов. борьбы в Закавказьи I (1930), документы.

Хроника. «Вестн. «Нар. Воли» II (1884), 167.—К истории народовольческ. движения среди военных в нач. 1880-х г.г. «Был.» 1906, VIII, 165.

Вацек, Иван Прокофьевич. В 1889 г. принимал участие в революцион. кружках в Ковно.

См. «Словарь социал-демократов».

Ващенко, Семен Андреевич, дворянин Полтавск. губ.—нелегальная фамилия, под которою жил в 1883 г. в Ярославле А. Н. Бах (см.).

А. Бах, Записки народовольца (Ук.).

Ващин, Александр, обер-офицерск. сын, знакомый М. Делятицкой. Явка на его адрес в Одессе была обнаружена в бумагах Н. Истоминой, привлекавшейся к дознанию в 1890 г. по делу петербургск. террористич. тайн. сообщ-ва.

Обзор XV, 95.

Введенская (по мужу Чижикова), Екатерина Николаевна, дочь священника. Род. ок. 1865 (1868?) г. В 1887 г.—слушательница Бестужевск. курсов в Петербурге. В 1884 г. привлечена к дознанию при Петербургск. ж.у. (дело Саввиной, Шипицина и друг.), ввиду нахождения ее адреса в записях Г. А. Лопатина. При обыске у ней были найдены народовольческ. издания и письма студента Кирпищикова, в которых встречались «фразы условного значения». Содержалась под стражею с 7 по 30 окт. 1884 г. По выс. пов. от 11 июня 1886 г. подчинена гласн. надзору полиции на год в избранном месте жительства. Находилась под гласн. надзором в г. Ковно, по месту жительства ее родителей. По окончании гласн. надзора подчинена с 27 июля 1887 г. негласн. надзору. В 1888 г. по ее прошению разрешено ей жить в Петербурге. В февр. 1890 г. вышла замуж в Ковно за ковенск. городов. врача Чижикова. В 1894 г. переехала в Вильно. По распоряжению деп. полиции от 13 ноября 1895 г. (циркуляр от 30 сент. 1897 г.) негласн. надзор прекращен. В 1904 г. прибыла из г. Ковно в Москву.

МЮ 1886, № 10128.—Доклады 1886, III, 525—541.—Справ. листок.—ДП III, 1886, № 832; 1889, № 1105; 1890, № 74, ч. 33.—Обзор IX, 55.—Список поднадз. 1887 г., 45.

Хроника. «Вестник «Нар. Воли» IV (1885), 222.

Введенская, Маргарита, курсистка. В нач. 1888 г. выслана вследствие политическ. неблагонадежности из Петербурга в Тверь, где жила вместе с поднадзорной Соломоновой.

ДП V, 1881, № 582, ч. 2.

В. Дмитриева, Так было (Ук.).

Введенский, Александр Васильевич, сын священника. Род. ок. 1865 г. По окончании дух. сем-рии служил регистратором в Саратовск. дух. консистории. Обыскан в Саратове 6 мая 1889 г., в виду получения жанд. упрнием сведений о хранении им книг «преступн. содержания»; при обыске в его, совместной с Вас. Беляевым квартире, были обнаружены брошюры «преступного содержания». Содержался под стражей с 6 по 29 мая 1889 г. Привлечен к дознанию при Саратовск. ж. у. (дело В. Беляева, В. Аристотелева и друг.). По соглашению м-ров вн. дел и юстиции (до 26 окт. 1889 г.) дело о нем прекращено.

МЮ 1889, № 10803.

Введенский, Василий Иванович, сын соборн. диакона г. Вышнего-Волочка (Тверск. губ.). Род. ок. 1863 г. В 1886г.—студент Ярославск. юрид. Демидовск. лицея. Арестован в Ярославле (Твери?) и содержался под стражей с 14 июня 1886 г. по 5 марта 1887 г. в Тверск. тюрьме, после чего был освобожден под особ. надзор полиции; исключен из лицея по циркуляру м-ра нар. просв. от 28 сентября 1886 г. Привлечен к дознанию при Московском. ж. у. по делу о ярославск. народовольч. кружке, к которому он принадлежал (дело А. Гедеоновского, Чумаевского и друг.). Предназначался к высылке в Архангельск. губ. на два года, но в виду его психического состояния высылка не состоялась, и по соглашению м-ров вн. дел и юстиции дело о нем приостановлено впредь до выяснения его умственных способностей. По соглашению м-ров вн. дел и юстиции в апр. 1887 г. дело о нем прекращено с отдачей его на попечение родных и с подчинением негласн. надзору, который за ним был установлен в Вышн. Волочке по распоряжению деп. полиции от 20 апр. 1888 г. В 1889 г. помещен в колонию для душевнобольных в с. Бурашеве (Тверск. губ.), где умер 22 апр. 1895 г.

МЮ 1886, № 10212.—ДП III, 1883, № 1589; 1888, № 543.—Обзор XI, 70.

Хроника революцион. борьбы. «Листок «Нар. Воли» III (1886) (Литература парт. «Нар. Воля»—Ук.). —А. Гедеоновский, Ярославский революцион. кружок 1881—1886 г.г. «Кат. и Сс.» 1926, III (24), 105.

Введенский, Евгений Иванович, сын коллежск. секретаря. Род. ок 1860 г. Учился в Житомирск. гимназии; окончил Каменец-Подольск. гимназию. В 1880 г. жил в Киеве и навлек на себя подозрение в сношениях с лицами «сомнительной политической благонадежности», вследствие чего подчинен негласн. наблюдению. В 1881 г.—студент физ.-матем. фак-та Петербургск. ун-та. Принимал участие в студенческ. беспорядках, происходивших на университетск. акте 8 февр. 1881 г.; вместе с Л. Коган-Бернштейном, Н. Паули производил сбор денег на «преступные цели»; по приговору университетск. суда подвергнут трехдневному аресту. Состоял членом «Рабочей группы парт. «Нар. Воля». В ноябре—дек. 1881 г. жил в Риге, где сблизился с воспитанниками Рижского юнкерск. уч-ща и вместе с Н. Д. Захарьевым распространял среди юнкеров «преступные воззвания»; был в сношениях с П. Телаловым. По агентурн. сведениям, решил перейти из Петербургск. ун-та в Петровск. Земледельческ. ак-мию в Москве, для чего отправился в Москву, но был арестован 26 янв. 1882 г. на ст. Тверь. При обыске у него оказался подложн. паспорт на имя дворян. Никанора Серг. Завадовского. В 1882 г. привлечен к дознанию при Петербургск. ж. у. по делу о революцион. пропаганде среди петербургск. рабочих (дело Судакова, Сидоренко и друг.). Содержался в Доме предв. заключения. По выс. пов. от 10 ноября 1882 г. выслан под гласн. надзор полиции на пять лет в местности Зап. Сибири по усмотрению м-ра внутр. дел. В февр. 1883 г. отправлен из Дома предв. заключения в Сибирь; 22 апр. 1883 г. отправлен из Москвы в Сибирь; 4 мая т. г. прибыл в Тюмень, откуда отправлен далее 14 мая т. г.; в день отъезда участвовал в беспорядках, производившихся в Тюменск. тюрьме политическ. заключенными. В июне 1883 г. водворен в Кокчетаве (Акмолинск. обл.). В 1887 г. освобожден от гласн. надзора с подчинением негласному и с запрещением жить в столицах и в Петербургск. губ. В ноябре 1887 г. выехал из Кокчетава в Петропавловск (Акмолинск. обл.), а в мае 1888 г. — в Европ. Россию, в Тверь. По распоряжению деп. полиции от 14 марта 1889 г. негласн. надзор был продолжен. В 1889—1903 г. жил в Баку; был секретарем съезда нефтепромышленников. По сведениям негласн. надзора, вращался среди поднадзорных (Тищенко, Истомин и др.). По циркуляру деп. полиции от 12 марта 1903 г. негласн. надзор прекращен. Умер в Петербурге 1908 г. от рака горла.

Е. И. Введенский.

С фотогр. 1883 г.
Из собр. Музея «Каторга и Ссылка».

Сообщение В. Перова (Из архива народовольческ. кружка при Всесоюзн. Общ-ве политкаторжан).—Сообщение Л. А. Кузнецова.—Справки (Е. Введенский, Гаусман, Дубинский, Наркевич, Н. Паули, Е. Попов, Попович, Россиков, С. Салазкин, Степанов, Федоров, Ходский).—МЮ 1881, № 8638; 1885, № 10819.—ДП III, 1881, № 1203; 1886, № 886, ч. 1; 1889, №№ 1209 и 1266; 1860, № 74, ч. 23 и № 80; V, 1882, №№ 1821 и 3323, лит. А. ч. 1.—Обзоры: III, 54; V, 50.—Список подназ., 1884 г., 4 ; 1887, 1.

Н. С. Тютчев, Революционн. движение 70-х—80-х г.г., 128. (Необнаружен. первомартовец). — Н. К-н. Материалы по истории ссылки в Степной край 10.—Участники народовольческ. движения. Сб. «Народовольцы» III, 262.

Хроника борьбы с самодержавием. «Своб. Россия» II (1889), 19.—И. Белоконский, К истории политическ. ссылки 80-х г.г. «Кат. и Сс.» 1927, II (31), 145.

Вдовин, Павел, рабочий ткацкой фабрики Иродовых и Маругина в Ярославск. губ. Был одним из «зачинщиков» стачки, происходившей на фабрике 22—25 ноября 1888 г. Постановлением Ярославск. окружн. суда от 26 мая 1889 г. приговорен к аресту при полиции на две недели.

Стачки 1881—1885 г.г. (1930), стр. 87.

Вегман, Абрам Давыдович.

См. «Семидесятые годы».

Вегнер, виленск, мещанин. В 1884 г. привлечен к дознанию при Херсонск. ж. у. по обвинению его в политическ. неблагонадежности; дело возникло вследствие доноса владельца Баштанск. экономии (Херсонск. у,), где Вегнер работал конторщиком. Дело о нем прекращено.

МЮ 1884, № 10798.

Вегнер, Симон, крестьянин. Грамотный. По ремеслу плотник. Привлечен, в числе 10-ти лиц, в марте 1883 г. к дознанию при Лифляндск. ж. у. по обвинению в участии в незаконной сходке «людей рабочего класса» Лифляндск. и Курляндск. губерний, происходившей 13 марта 1883 г. в трактире ок. гор. Риги. По соглашению м-ров вн. дел. и юстиции (до 21 сент. 1883 г.) дело о нем прекращено.

МЮ 1883, № 11187.—Справ. листок.

Вегнер-Гинтер (урожд. Копытова), Мария Степановна, дочь московск. купца, жена фридрихсгамск. купца. Род. 15 сент. 1856 г. в Москве. Окончила Николаевск. московск. ин-т и в 1881 г.—Московск. акушерск. курсы. Арестована в Москве в квартире В. И. Яковенко; содержалась под стражей с 31 дек. 1881 г. по 25 мая 1882 г. Привлечена к дознанию по делу общ-ва Красн. Креста «Нар. Воли», в виду обширного ее знакомства сре-

ди лиц, привлеченных к дознанию, и проживания в одной квартире с В. Яковенко. По выс. пов. от 23 февр. 1883 г. подчинена гласн. надзору полиции на три года по месту жительства ее, в Москве. В 1885 г. разрешено заниматься акушерск. практикой. Жила на выселках в Петровско-Разумовском, вращаясь среди студентов Петровск. Земледельческ. ак-ии; пользовалась большою популярностью; производила сборы денег в пользу заключенных и ссыльных. В виду политическ. неблагонадежности по распоряжению московск. ген.-губ-ра в янв. 1886 г. воспрещено жительство в Москве и в Московск. губ. Жила в Твери под гласн. надзором, а по окончании его подчинена негласн. надзору. Переехала в Орел, где привлекалась в дознанию, производившемуся с марта 1889 г. при Орловск. и Курск. ж. у. (дело П. Заичневского, В. Арцибушева и друг.), вследствие принадлежности к кружку П. Заичневского. Переехала в Болхов (Орловск. губ.) где работала в земск. больнице. По соглашению м-ров. вн. дел и юстиции (до 28 авг. 1890 г.) дело о ней прекращено. По распоряжению деп. полиции от 5 сент. 1890 г. подчинена негласн. надзору полиции, прекращенному по распоряжению того же деп. от 22 ноября 1896 г. (циркуляр от 30 сент. 1897 г.).

МЮ 1883, № 11012; 1889, № 10788.—Справ. листок.—ДП III, 1890, № 74, ч. 13; 1890, № 854—855 —Обзоры: III, 30, 80; V, 15, 59; VI, 106; VII, 69; XIV, 87, 135.—Ведомость II 10. — Список поднадз. 1884 г., 54; 1886 г.

Хроника революцион. борьбы. «Листок «Нар. Воли»; III (1886) (Литература парт «Нар. Воля». Ук.).—Хроника. «Вестн. «Нар. Воли» V (1885), 159.

Веденьев, Иван Дмитриевич, крестьянин Херсонск. у. и губ., сын плотника. Род. в Харькове 25 июля 1863 г. Окончил 2-е приходск. уч-ще в Харькове. Жил в Харькове; по ремеслу портной. Летом 1882 г. вместе с С. Бронштейном вступил в рабочий кружок самообразования, в котором через рабочих В. Соколова и Я. Бибикова познакомился с нелегальн. литературой. В 1882 г. сошелся с харьковск. группою народников (Ю. Бунин, А. Макаренко, А. Затурский, Мерхелев и друг.). Летом 1884 г. сблизился с народником-украинофилом А. Ю. Вержбицким. Обыскан в 1884 г. В конце 1884 г. призван на военную службу и лишь с окт. 1885 г. мог продолжать работу в революцион. кружках (кличка «Президент»). Входил в харьковск. народовольческ. кружок, слившийся в февр. 1886 г. с харьковск. народовольческ. кружком. Добывал вместе с другими для тульск. народовольческ. типографии шрифт; вел сношения Красн. Креста с тюрьмами. Вместе с Д. Бекарюковым вырабатывал программу для харьковск. кружка рабочих. В 1888 г. входил в центральн. рабочий кружок и был руководителем народовольческ. группы рабочих в Харькове. Весною 1889 г. вместе с Кондратенко и Чайченко ездил в Ростов н/Д. с целью завязать сношения с местной рабочей организацией. Арестован 8 сент. 1889 г. и привлечен к дознанию при Харьковск. ж. у. по делу о харьковск. кружке Ю. Мельникова, В. Перазич и друг. Содержался в Харьковск. тюрьме. По выс. пов. от 11 июля 1890 г. по выдержании в тюрьме в течение восьми месяцев подчинен негласн. надзору. Отбывал тюремн. заключение в Петербургск. одиночн. тюрьме, из которой освобожден, за окончанием срока. 11 марта 1891 г. По отбытии наказания подчинен негласн. надзору по месту жительства, в Харькове с воспрещением жительства в столицах в течение двух лет. Был членом Всесоюзн. Общ-ва политкаторжан, из которого исключен, как не осужденный в каторгу и ссылку. В 1930 г. жил в Харькове; пенсионер Всесоюзн. Общ-ва политкаторжан.

Автобиография И. Д. Веденьева (Из архива народовольческ. кружка при Всесоюз. Общ-ве политкаторжан).—Сообщение А. Н. Макаревского.—МЮ 1889, № 10847; 1892, № 10605. —Доклады 1891, № 33.—ДП III, 1890, № 277.—Обзор XIV, 74, 77, 131; XV, 60.—Политическая каторга и ссылка, 82.

И. Д. Веденьев, В харьковск. революцион. кружках 1882 — 1889 г.г. «Лет. Револ.» 1923, V, 98—111.—В. Краснов, Харьковский дедушка рабочих организаций. «Пролет. Мысль» (Харьк.) 1923, III—IV.

В. Невский, Харьковское дело Юв. Мельникова. Ростов н/Д., 1921, стр. 107—108.—Л. Фрейфельд, Из жизни народовольческ. организаций конца 80-х г.г. Сб. «Народовольцы» II (Ук.). —В. Денисенко, Харьковск. группа парт. «Нар. Воля» 1885—1886 г.г. Сборн. «Народовольцы» II (Ук.).—В. Невский, От «Земли и Воли» (Ук.).—В. Перазич, Ю. Д. Мельников (Ук.)—Участники народовольческ. движения. Сборн. «Народовольцы» III (1931), 292.

В. Перазич, Юв. Мельников и харьковск. рабоч. кружок. «Лет. Рев.» 1923, III, 112, 113, 115. (Поправки в статье: А. Бекарюкова и А. Макаревского — «Лет. Рев.» 1924, II, 235 —237).—Материалы. «Лет. Рев.» 1923, III, 190—192, 194.—А. Макаревский, Революцион. Харьков в 1882—1885 г.г. «Лет. Рев.» 1923, V, 67, 72, 73, 78, 82, 83, 88.—А. Макаревский, Рабочий-народоволец П. Л. Антонов. «Кат. и Сс.» 1924, V (12), 273—274.—Список членов Всес. Общ-ва политкаторжан. «Кат. и Сс.» 1924, VI (13), 274.—От народничества к марксизму. «Лет. Рев.» 1924, I, 230.—В. Галкин, Харьковск. революцион. «Красн. Крест». «Пути Револ.» 1925, I, 37, сл.—А. Макаревский, А. Ф. Кондратенко. «Пути Рев.» 1925, I, 140.—С. Мазуренко, От «Черного Передела» до коммунистическ. партии. «Пути Рев.» 1926, II—III (5—6), 12.—В. Перазич, О предательстве С. Ратина. «Кат. и Сс.» 1929, IV (53), 104—106.—И. Книжник-Ветров, Е. Г. Бартенева—социалистка и писательница. «Кат. и Сс.» 1929, XI (60), 54.—В. Левицкий, «Нар. Воля» и рабочий класс. «Кат. и Сс.» 1930, I (62), 61.—С. Валк, Молодая парт. «Нар. Воли». «Пробл. Марксизма» 1930, I, 98.

Ведерников, Василий Иванович, дворянин, сын надворн. советника, чиновника Рязанск. акцизн. упр-ния Ив. Вас. Ведерникова (см. «Шестидесятые годы»). Род. ок. 1867 г. в Пронске (Рязанск. губ.). Учился в Рязанск. прогимназии, в Скопинск. реальн. уч-ще и в 1886 г. окончил Зарайск. реальн. уч-ще и поступил в Ново-Александрийск. сельско-хозяйствен. ин-т. В 1887 г. обратил на себя внимание вследствие сношения с «политически неблагонадежными» лицами (Марк Гольдман и друг.). Обыскан 19 сент. 1888 г. и содержался под стражей с 20 сент. по 8 дек. 1888 г.; при обыске обнаружен мешок с революцион. книгами и тетрадями. Привлечен к дознанию при Люблинск. ж. у. по делу о тайном революцион. кружке, образованном среди студентов Ново-Александрийск. ин-та (дело Г. Псалти, Ст. Дандурова и друг.). По выс. пов. от 25 сент. 1889 г. подвергнут одиночн. тюремн.

заключению в течение года с подчинением затем негласн. надзору полиции на срок по усмотрению м-ра внутр. дел. Тюремн. заключение отбывал в Петербургск. одиночн. тюрьме, откуда освобожден, за окончанием срока, 18 окт. 1890 г. По распоряжению деп. полиции подчинен негласн. надзору с 11 окт. 1890 г. с воспрещением жительства в столицах и в Петербургск. губ. Жил под негласн. надзором в Рязани и в Пронск. уезде, в имении Кублицкого, которое он арендовал. В 1896 г. его поступление в статистическ. отдел Уфимск. губ. земск. управы признано нежелательным. В 1897 г. поступил на службу счетоводом в Московск. городск. управу. По распоряжению деп. полиции от 7 июля 1898 г. негласн. надзор прекращен. В 1899 г. поступил на службу в статистическ. отдел Тульск. губ. земск. управы.

МЮ 1888, № 11121.—ДП III, 1889, № 1257; 1890, № 887; V, 1884, № 5557.—Обзор XIII, 25—97. Ведомость XIV, 56.

С. Елпатьевский, Воспоминания, 48—54 («Был.» XXXI (1925), 60).

Ведерников, Дмитрий Аполлонович. В 1888 г. принимал участие в студенческ. революц. кружке студентов Ново-Александрийского ин-та.

См. «Словарь соц.-демократов».

Вейге(а)рт, Александр-Николай Оттонович, подпоручик Свеаборгск. крепостн. артиллерии. Род. в 1861 г. Учился в Гельсингфорск. русск. гимназии; по окончании ее поступил во второе военное Константиновск. уч-ще. В 1881—1882 г. вошел в антиправительствен. кружок, образованный в Гельсингфорсе среди офицеров учителем местн. гимназии П. А. Сикорским; получал от последнего революцион. издания и на принадлежавшем Сикорскому гектографе отпечатал «тенденциозное стихотворение». Обыскан 2 сент. 1882 г. Содержался под стражей со 2 сент. (10 окт.?) по 1 дек. 1882 г. в Доме предв. заключения; по освобождении подчинен особ. надзору полиции. Уволен с военной службы без прошения 10 окт. 1882 г. Привлечен в числе 13-ти лиц к дознанию при Петербургск. ж. у. по делу о революцион. кружке в Гельсингфорсе. По выс. пов. от 19 мая 1883 г. подчинен гласн. надзору на два года в месте, избранном им для жительства. В авг. 1883 г. выехал в Петербург, как высланный из пределов княжества Финляндского. За окончанием срока гласн. надзора, 19 мая 1885 г., подчинен негласному. По выс. приказу 24 ноября 1888 г. вновь определен на военную службу подпоручиком в 37-ую артиллер. бригаду в Свеаборге.

МЮ 1882, № 9358.—Справ. листок.—ДП V, 1883, № 3891, ч. 1; 1883, № 3897.—Обзоры V, 30; VI, 108.—Список поднадз. 1884 г., 77.

Вейлер, Моисей Лейбович.

См. «Словарь соц.-демократов».

Веймар, Иван Осипович, отст. коллежск. регистратор. Род. в 1830 г. Воспитывался в школе военн. поселений в Новгородск. губ. В 1880-х г.г. жил в селе Гавриловке (Кирсановск. у., Тамбовск. губ.). В 1885 г. обыскан и привлечен вместе с И. Шумковым к дознанию при Московск. ж. у., в виду показания А. Зеленева, о передаче ему Веймаром литографированной брошюры «Что такое заработная плата». По соглашению м-ров вн. дел и юстиции (до 30 сент. 1885 г.) дело о нем прекращено.

МЮ 1885, № 10829.—Справ. листок.

Веймарн, Александр Александрович. Род. в 1854 г. Окончил медицинск. образование со званием лекаря в 1887 г. В 1878—1880-х г.г. жил в Николаеве и был врачем Черноморск. флота. Сочувствовал в 1882 г. народовольческ. кружку морских офицеров, организованному в Николаеве И. П. Ювачевым, и посещал собрания кружка, но сам членом кружка не был. В 1900-х г.г.—старший врач 28-го флотск. экипажа в Севастополе.

ДП III, 1884, № 1047.—Медиц. список.

В. Селиванов, Моряки-народовольцы, 107.

И. П. Ювачев, Из воспоминаний старого моряка. «Морск. Сборник» 1927, X, 80, 83.

Веймарн (урожд Максимова), Надежда Владимировна, дочь полковника корпуса морск. артиллерии, жена врача А. А. Веймарна. Род. ок. 1857 г. По сведениям нач-ка Херсонск. ж. у., находилась в близких сношениях с лицами, арестованными по делу о николаевском народовольческ. кружке (И. Ювачев и друг.), и была «крайне неблагонадежна в политическом отношении». По распоряжению деп. полиции от 7 сент. 1884 г. подчинена негласн. надзору по месту жительства, в Николаеве. В 1887 г. переехала вместе с мужем в Севастополь. По распоряжению деп. полиции от 12 июня 1890 г. негласн. надзор прекращен. В 1893 г. поступила на Надеждинск. акушерск. курсы в Петербурге; в 1895 г. работала акушеркою в городской больнице в Николаеве.

ДП III, 1884, № 1047; 1890, № 74, ч. 64.

Вейнбаум, Лея, дочь каменец-подольск. купца. Принимала участие в студенческ. беспорядках в Москве, происходивших в конце ноября 1887 г. По распоряжению московск. ген-губ-ра воспрещено жительство в Москве и Московск. губ.

МЮ 1887, № 10118.

Вейнберг. По показанию Л. Залесского, в 1888 г.—перв. пол. 1889 г. входил в кружок саморазвития, организованный при 2-й Одесск. гимназии.

МЮ 1890, № 10727.

Вейнберг, ученик Варшавск. классическ. гимназии. В 1888—1889 г. г. от него М. М. Егупов получал революцион. издания для кружка самообразования. Около 1892 г. арестован в Варшаве.

МЮ 1892, № 10547.

Вейнберг, Вениамин (он же Мендель), еврей, запасн. рядовой. Род. в 1862 г. Окончил реальн. уч-ще в Ростове н/Д. В 1883 г. в числе 7-ми лиц привлечен к дознанию при Ставропольск. ж. у. по обвинению в государствен. преступлении (дело А. Радченко, В. Коржа, М. Френкеля и др.). Содержался под стражей с 26 марта по 24 июля 1883 г. По выс. пов. подчинен гласн. надзору полиции на год.

МЮ 1883, № 11320; 1887, № 10064.—Справ. листок.

Бейнберг, Иосиф Пейсахович (Павлович), еврей, ростовск. мещанин, сын богатого купца. I. Род. ок. 1863 г. Вышел из 5-го класса

реального уч-ща в Ростове н/Д. Студент-медик Харьковск. ун-та. В 1882—1884 г.г. участник народовольческ. кружка в Ростове н/Д. (П. Пешекеров, Чернышев и друг.); вел пропаганду среди рабочих, руководил кружком; входил в подгруппу, организованную в конце 1883 г. С. Ивановым. Арестован 13 июля 1884 г. в Ростове н/Д. вместе с Гр. Лукьяновым, В. Омельченко, Гр. Рудометовым. При обыске обнаружены гектографирован. революцион. издания. Привлечен к дознанию, производившемуся с июля 1884 г. в Ростове н/Д. по обвинению в революцион. пропаганде среди рабочих. По выс. пов. от 16 янв. 1885 г. выслан под гласн. надзор на три года в местности Зап. Сибири по усмотрению м-ра внутр. дел. Водворен в Березове (Тобольск. губ.). По освобождении от гласн. надзора возвратился в Европ. Россию. Жил в Армавире (Кубанск. обл.), находясь под негласн. надзором. Занимался торговлею вместе с отцом; отошел от революцион. деятельности.

МЮ 1884, № № 10889 и 10971; 1887, № 9985.—Справ. листок.—ДП III, 1890, № 74, ч. 19; V, 1884, № 5551.—Ведомость VIII, 7.—Список поднадзорн. 1887 г., 90.

П. Пешекеров, Пропаганда народовольцев среди рабочих в Ростове н/Д в 1882—1884 г. г. Сборн. «Народовольцы» I (Ук.).—А Бах, Записки народовольца (Ук.).

Хроника революцион. борьбы. «Нар. Воля» XI—XII (1885) (Литература парт. «Нар. Воля». Ук.)—Хроника. Вестн. «Нар. Воли» V (1886) 160, 161.—Хроника борьбы с самодержавием. «Своб. Россия» II (1889), 19.—И. Манучаров, Мой процесс «Был.» 1906, VII, 51.—П. Пешекеров, Рабочий народоволец Г. Г. Рудометов. «Кат. и Сс.» 1929, XI (60), 166.—А. Кулаков, О трех предателях. «Кат. и Сс.» 1930, XI (67), 81.—Г. Новополин, Из жизни народовольческ. рабочих кружков. «Кат. и Сс.» 1929, VIII—IX (57—58), 204—206.

Вейнберг, Самуил Генрихович—см. Сам. Генр. Вейнбергер.

Вейнбергер (Вейнберг), Самуил Генрихович, еврей, варшавск. мещанин, сын откупщика рогаткового сбора на Повонзковской заставе в Варшаве. Род. ок. 1868 г. В 1878 г. поступил во 2-ую Варшавск. гимназию; в 1881 г. перешел в 3-ю Варшавск. гимназию; в 1884 г. перешел в ремеслен. уч-ще; в 1886 г. поступил в 5-ую Варшавск. гимназию, откуда в том же году перешел в Прагскую гимназию, из которой вышел в 1889 г., не окончив курса. В 1889 г. вольнослушатель (Варшавск. ун-та?). Принимал деятельное участие в водворении в Россию из-за границы пролетариатск. изданий; распространял прокламации. Арестован в Варшаве 7 дек. 1889 г. при получении на Варшавск. станции Привислинск. жел. дорог чемодана с запрещенными изданиями, присланными из-за границы; был знаком с Трусевичем, Гуляницким, Гольдбергом и друг. Привлечен к дознанию при Варшавск. ж. у. по делу парт. «Пролетариат» (дело Трусевича, Л. Нибольта и друг.). Содержался под стражею в X-м павильоне Варшавск. цитадели с 24 апр. 1890 г. На допросах «упорно во всем запирался». По выс. пов. от 27 марта 1891 г. подвергнут тюремному заключению на три года с последующим запрещением пребывания в пределах Варшавск. ген. губ-ства в течение трех лет. Отбывал тюремное заключение в Петербургск. одиночн. тюрьме.

МЮ 1880, № 10731; 1891, № 10869.—Доклады 1891 № 22.—Обзор XIV, 53, 54; XV, 70, 77, 76, 156; XVI, 61, 104.

Очерки по истории социалистического движения в Польше, 73.

Хроника. «С родины на родину» III (1893), 144.

Вейнер, Илья Абрамович—см. Илья Абрам. Вайнер.

Вейнтрауб, Евгения Марковна—см. Евг. Марк. Вайнтрауб.

Вейнштейн, Иосиф Абрамович, мещанин. В 1882 г. студент юридическ. (?) фак-та Петербургск ун-та. Арестован в Петербурге 10 ноября 1882 г. за участие в студенческ. беспорядках. Уволен из ун-та в ноябре т. г. с воспрещением жительства в Петербурге и в Петербургск. губ. и с подчинением негласн. надзору. В 1885 г.—студент 2-го курса юридич. фак-та Харьковск. ун-та.

ДП III, 1883, № 1346, ч. ч. 1—2; 1885, № 111.

Вейншток-Александров, Виктор Александрович.

См. «Девяностые годы».

Вейс, Карл Христофорович-Теодорович, приписанный к г. Гольдингену (Курляндск. губ.). Вследствие политическ. неблагонадежности, состоял под негласн. надзором с 1 авг. 1886 г. В 1889—1890 г.г. жил в Петербурге; служил наборщиком в типографии.

ДП III, 1890, № 74, ч. 40.

Вейсблюм, Петр Маркович, мещанин г. Сумы (Харьковск. губ.). В 1883 г. занимался письмоводством у частн. поверенного. Застрелился в ночь на 26 марта 1883 г. в г. Сумах. При осмотре его вещей, в запертом шкафу было найдено более десяти экз. революцион. сочинений и прокламаций печатных и гектографированных, при чем гектографированные были написаны, в большинстве случаев, Вейсблюмом.

ДП V, 1883, № 3898.

Вейсман, Александра Николаевна, дочь морского офицера в Николаеве. В 1882 г. имела близкое отношение к народовольческ. кружку в Николаеве, организованному И. П. Ювачевым. Летом в 1883 г. поехала в Петербург, чтобы принять участие в парт. «Нар. Воля».

И. Ювачев, Из воспоминаний старого моряка. «Морск. Сборник» 1927, X, 83.

Вейсман, Фридрих—с легитимационной карточкой на эту фамилию был задержан на границе Пруссии, в с. Кибарты, в марте 1875 г. Н. А. Саблин (см.).

МЮ 1881, № 8141.

Векнер, Елена Ивановна, жена врача—нелегальная фамилия, под которою жила в Петербурге и была арестована там же 9 февр. 1883 г. Пел. Ив. Чернышева (см.).

МЮ 1884, № 10897.

Векслер (по мужу Гороб цова), Генриета Львовна (Гися Лейбовна), еврейка, дочь мещанина (купца?) Старо-Константиновск. у. (Волынск. губ.). Род. ок. 1858 г. в Старо-Константинове. Акушерка. В 1887 г. подлежала привлечению к дознанию при Московск. ж. у. по делу И. Брегговского, Л. Меньщикова и друг., как принимавшая участие осенью 1886 г. в «Обществе кружкового чтения»; при про-

изводстве дознания было выяснено, что она держала конспиративн. квартиру для свидания лиц, принадлежащих к вышеупомянутому кружку, и занималась пропагандою. Вследствие ее неразыскания дело о ней было приостановлено; разыскивалась по циркуляру деп. полиции от 19 февр. 1888 г. Арестована 27 июля 1888 г. в г. Луцке (Волынск. губ.) и препровождена в Московск. ж. у. По соглашению м-ров вн. дел и юстиции дело о ней было прекращено; по распоряжению деп. полиции от 11 ноября 1888 г. подчинена негласн. надзору в г. Луцке. В 1889 г. переехала в Киев. По распоряжению деп. полиции. от 21 дек. 1893 г. (циркуляр 21 февр. 1894 г.), негласн. надзор прекращен.

МЮ 1887, № 10076; 1888, № 11115.—ДП III, 1887, № 2, ч. 1; 1888, № 526; 1890, № 74, ч. 28.—Ведомость XIII. 16—17.

Векшин, Василий Андреевич.
См. «Семидесятые годы».

Векшин, Илья Андреевич, из мещан г. Вологды, запасн. унт.-офицер, брат Вас. А. Векшина (см. «Семидесятые годы»). Род. ок. 1854 г. В ноябре 1884 г. привлечен к дознанию при Вологодск. ж. у. (дело П. Маракова, В. Векшина и друг.) в виду обнаружения в Вологде народовольческ. прокламаций, доставленных И. Векшиным и полученных от его брата Василия; при обыске в Петербурге у него отобрана рукопись «О роскоши главы государства в противоположность бедности народа». Во время дознания состоял под особ. надзором полиции. По выс. пов. от 5 июня 1885 г. подчинен гласн. надзору в течение года; на основании положения о государствен. охране выслан из Петербурга и с июля 1885 г. подчинен гласн. надзору в Нижн.-Новгороде; освобожден от гласн. надзора 5 июня 1886 г.

МЮ 1884, № 10970.—Справ. листок.—ДП III, 1885, № 930.—Ведомость IX, 5.—Список поднадз. 1886 г.

Велецкий, Александр Николаевич, сын поручика, дворянин. Род. ок. 1866 г. В 1883 г.—ученик 7-го класса Кременчугск. реальн. уч-ща; ранее был в Роменск. реальн. уч-ще. Привлечен к дознанию, производившемуся в 1883 г. по делу о противозаконном кружке в г. Ромнах (Полтавск. губ.) (дело В. Мельниковой и друг.) по обвинению в посещении собраний, происходивших на квартирах В. Мельниковой и Алексеенко-Сербиновой, и в сборе пожертвований на революционн. цели. До решения дела обязан подпискою о невыезде. По соглашению м-ров вн. дел и юстиции (до 25 авг. 1884 г.) дело о нем прекращено.

МЮ 1883, № 11210.—Справ. листок.—ДП III, 1890, № 876.—Ведомость VII, 16.

С. Козлов, З життя гуртків «Нар. Волі» на Роменщині. Сб. «За сто літ» VI (1930), 179—181, 184, 187, 188.

Велецкий, Сергей Николаевич, дворянин, сын поручика, брат А. Н. Велецкого. Род. 1 мая 1864 г. в селе Клищенцах (Золотоношск. у., Полтавск. губ.). Окончил Полтавск. реальн. уч-ще; был студентом Петербургск. Технологическ. ин-та; курса последнего не окончил. Осенью 1882 г., состоя в реальном уч-ще, искал сближения с рабочими, посещал их квартиры, приглашал их к себе, устраивал собрания, на которых читал и разъяснял рабочим социалистическ. сочинения; распространял среди них революционн. издания. Обыскан в марте 1883 г. в Полтаве за участие в сходке на квартире Станкевича; подчинен негласн. надзору полиции. Вторично обыскан в Полтаве 15 июня 1883 г.; при обыске были обнаружены его сношения с Ольг. Присецкою. Привлечен, в числе 20-ти лиц, к дознанию при Полтавск. ж. у. по делу о социалистическ. пропаганде среди рабочих железнодорожн. мастерских в Полтаве (дело О. Присецкой, Гуленко, Ткаченко и др.). Содержался под стражей с 16 июня 1883 г. По выс. пов. от 23 мая 1884 г. по вменении в наказание предварительн. содержания под стражей подчинен гласн. надзору полиции на три года вне местностей, объявленных на положении усилен. охраны. Водворен в г. Белгороде (Курск. губ.), где вел пропаганду среди учащейся молодежи. Неоднократно подавал прошения о переводе его в другое место, оставленные без последствий. По окончании 23 мая 1887 г. срока гласн. надзора, подчинен негласному. С 23 мая 1887 г. жил в Харькове. Составил программу занятий для рабочих кружка по просьбе В. Соколова и И. Веденьева. В 1889 г. привлечен к дознанию при Харьковск. ж. у. вследствие найденной его переписки с В. Дениш, по делу о харьковск. революцион. кружке, по обвинению в принадлежности к харьковск. кружку Юв. Мельникова и др. Содержался под стражей в Харьковск. тюрьме с 1 сент. по 28 окт. 1889 г., после чего освобожден под залог в 1000 рублей; жил в селе Гусином (Золотоношск. у., Полтавск. губ.) у своего отца. При дознании выяснено, что он в 1887 г. по просьбе членов харьковск. рабочей группы составил для них программу действий революцион. характера и летом т.г. принял участие в собрании, на котором обсуждалась эта программа. При назначении Велецкому меры взыскания было принято во внимание выраженное им на допросе чистосердечное раскаяние в прежних заблуждениях и объяснения, способствовавшие раскрытию виновности других привлеченных к тому же дознанию лиц. По выс. пов. от 11 июля 1890 г. подчинен гласн. надзору на три года по месту родины. Жил в Золотоношск. у. (Полтавск. губ.). В 1891 г. с разрешения деп. полиции принят на службу в статистическ. бюро Полтавск. губ. земства. По выс. пов. от 26 марта 1892 г. освобожден от гласн. надзора ранее окончания срока, в виду особо благоприятных отзывов о нем местных должностных лиц. По распоряжению деп. полиции от 21 апр. 1892 г. подчинен негласному надзору. В янв. 1893 г. определение его чиновником особ. поручений при Казенной палате признано «преждевременным». В 1895 г. разрешено жительство в Петербурге и Москве; в авг. 1895 г. определен на службу по ведомству м-ва земледелия и государствен. имуществ; в 1897 г.—коллежск. регистратор. Служил в Уфимск. земской управе заведующим статистическ. отделом. В 1898 г. был на собрании 11 марта в квартире Цурюпы, когда в Уфу приехал П. Войнаральский. В 1900 г. был в Омске производителем работ в первой

акмолинск. партии по устройству переселенческого участка. По распоряжению деп. полиции от 17 февр. 1901 г. негласн. надзор прекращен.

МЮ 1883, № 11168; 1889, № 10847.—Справ. листок.—ДП III, 1890, № 74, ч. 57; 1890 № 505; 1892, № 354; V, 1883, № 3749.—Обзор VI, 67; VIII, 104; XIV, 69—77. — Список поднадз. 1887 г., 47.—С. Венгеров, Источники.—Его же, Список. З. Дружинина, Ювеналий Мельников (М., 1929), 28—29. —В. Невский, От «Земли и Воли» (Ук.).—В. Перазич, Ю. Д. Мельников (Ук.). —Участники народовольческ. движения. Сборн. «Народовольцы» III, 292.

И. Веденьев, В харьк. революц. кружках 1882—1889 г.г. «Лет. Рев.» 1923, V, 103,111.—Материалы. «Лет. Рев.» 1923, III, 190—193.—В. Галкин, Харьковск. революц. «Красн.Крест». «Пути Револ.» 1925, I, 38.—С. Мазуренко, От «Черного Передела» до коммунистическ. партии. «Пути Рев.» 1926, II—III (5—6),11.

Велижинский, Генрих Юлианович. В 1886 г. —студент Технологическ. ин-та в Петербурге. В конце янв. 1886 г. в числе других подписал адрес В. И. Семевскому по поводу увольнения последнего из Петербургск. ун-та. За участие в Добролюбовск. демонстрации 17 ноября 1886 г. по распоряжению м-ра народн. просв., исключен из ин-та с воспрещением педагогическ. деятельности.

ДП III, 1883, № 200.—За сто лет. Технологическ. ин-т, I, 16—17.

С. Сватиков, Увольнение В. И. Семевского и петербургск. студенчество. «Гол. Мин.» 1916, XII, 233.

Великанов, Павел, учитель Краснохолмского городск. уч-ща (Тверск. губ.).В 1887 г. привлекался к дознанию при Тверск. ж. у. по поводу отобранной у Н. И. Проскурякова брошюры «Так что же нам делать». По соглашению м-ров вн. дел и юстиции (до 27 июня 1887 г.) дело о нем прекращено.

МЮ 1887, № 9984.

Великий, Федор Афанасьевич, входил в 1889 г. в кружок, организованный в Ростове на/Д. Г. Г. Рудометовым.

См. «Словарь социал-демократов».

«Великий конспиратор»—революционная кличка, под которою в 1887 г. был известен среди членов партии «Пролетариат» К. И. Стржеминский (см.).

МЮ 1885, № 10881.

Великолюд, Соломон Менделевич (Михайлович), еврей, сын унт.-офицера, из томских мещан. Род. ок. 1866 г.; крестился в 1893 г. Учился в Томск. Александровск. реальном училище; с 1885 г.—студент Лесного ин-та в Петербурге, который окончил в 1890 г. со званием ученого лесовода. В конце 1880-х г. г. входил в Обществуденческ. петербургск. организацию; по агент. сведениям, принадлежал к сибирск. землячеству и был знаком с политически неблагонадежными лицами; вследствие этого 2 апр. 1887 г. обыскан в Петербурге. В виду непрекращавшихся сношений с политически неблагонадежными лицами, по распоряжению деп. полиции от 8 мая 1889 г. подчинен негласн. надзору в Петербурге. Принимал участие в попытке отслужить 22 окт. 1889 г. панихиду по Н. Г. Чернышевском во Владимирск. церкви; участвовал 15 апр.1891 г. в демонстрации на похоронах Н. В. Шелгунова. Выслан тогда же из Петербурга с воспрещением проживания в столицах и столичн. губерниях. В 1891 г. жил в Н.-Новгороде; разыскивался по циркуляру деп. полиции от 31 дек. 1891 г., как подлежащий негласн. надзору, и был обнаружен в Томске. В 1892 г. служил дорожным мастером по ремонту почтового тракта в Мариинском округе (Томск. губ.). В 1893—1903 г.г. служил в Барнауле, в управлении Алтайск. горного округа, по лесной части. Освобожден от негласн. надзора после 1903 г.

МЮ 1888, № 11084.—ДП III, 1889, циркуляры; 1889, № 674; 1890, № 74, ч. 40.

В. Бартенев, Воспоминания петербуржца о втор. пол. 1880-х г.г. «Мин. Годы» 1908, X, 183.

Величковский, Анатолий, студент Петербургск. ун-та. Арестован в Петербурге 10 ноября 1882 г. за участие в студенческ. беспорядках.

ДП III, 1883, № 1346, ч. 1—2.

Величковский-Горностайский, Василий, студент Харьковск. технологическ. ин-та. За участие в студенческ. беспорядках, происходивших 3—4 дек. 1887 г., исключен в дек. т. г. из ин-та. По распоряжению харьковск. губ-ра выслан из пределов Харьковск. губ. В 1888 г. жил в Елисаветграде, и по распоряжению деп. полиции от 23 февр. 1888 г. подчинен негласн. надзору.

ДП, V 1887, № 7257.

«Велький»—революцион. кличка пролетариатца А. Н. Дембского (см.).

Обзор, VIII, 50.

Вельштейн, Абрам-Тевель Мордкович (Маркович), еврей, из мещан. Род. в 1862 г. Окончил 2-ую Одесск. гимназию и в 1883 г. поступил на медиц. фак-т Киевск. ун-та. Будучи гимназистом, обратил на себя внимание в 1883 г., благодаря сношениям с Я. Рубиновичем, по поводу сбора денег на «преступные цели». В сент. 1883 г. принимал участие в Киеве в вечеринке в пользу «северной кассы помощи политическим ссыльным». По распоряжению деп. полиции от 27 июня 1884 г. подчинен в Киеве негласн. надзору, прекращенному по распоряжению деп. полиции от 30 апр. 1892 г. В 1889 г. окончил ун-т со званием лекаря. В 1890-х г.г.—врач Одесск. городск. больницы.

ДП III, 1883, № 248; 1884, № 1091, ч. 1; 1890, № 74, ч. ч. 4 и 61.—Медиц. список.

Вельямович (урожденная Павловская), Мария Ивановна, дочь канцелярск. служителя, жена военного врача. Вследствие политическ. неблагонадежности состояла под негласн. надзором полиции в Петербурге с 3 ноября 1897 г. В окт. 1887 г. прибыла в Тамбовск. губ.; в 1889—1890-х г.г. жила в г. Кирсанове (Тамбовск. губ.). В нач. 1890-х г.г. представлена к освобождению от надзора.

ДП III, 1881, № 840; 1890, № 74, ч. 54.

Венгельский (Венглицкий)—фамилия, под которою вел пропаганду среди рабочих в Варшаве в 1880—1881 г.г. Г. Лисовский (см.).

МЮ 1881, № 8125—8126.

Венгеров, Семен Афанасьевич, сын директора банка. Род. 5 апр. 1855 г. в Лубнах (Полтавск. губ.). Учился в Мед.-Хир. ак-мии. Перешел в Петербургск. ун-т на юридическ. фак-т; участвовал в сходке 27 ноября 1878 г, по

поводу харьковских беспорядков; в 1879 г. получил звание кандидата прав, а в 1880 г. выдержал экзамен по ист.-фил. фак-ту и оставлен при ун-те по кафедре русск. литературы. В 1870 и 1880-х г.г. сотрудничал в разных журналах («Слово», «Неделя», «Русск.

С. А. Венгеров.

Из Нового «Энциклоп. Словаря» Брокгауза т. 11.

Мысль», «Вестник Европы» и др.); в 1882 г. редактировал журн. «Устои». Сочувствовал парт. «Нар. Воли»; был близок к общ-ву помощи ссыльным и заключенным («Синий Крест»); дружил с П. Ф. Якубовичем; оказывал отдельные услуги партии; предоставлял свою квартиру для свиданий. Осенью 1883 г. на этой квартире было совещание по поводу убийства Г. П. Судейкина. По распоряжению деп. полиции 30 апр. 1882 г. подчинен негласн. надзору, прекращенному в ноябре 1895 г. С 1897 г. в качестве приват-доцента читал лекции по русск. литературе в Петерб. ун-те. В 1899 г. отчислен по распоряжению м-ра нар. просв. от ун-та, вследствие политической неблагонадежности. С 1906 г. вновь возобновил чтения лекций в Петерб. ун-те, на Высших женск. курсах, Педагогическ. курсах и в Психо-Неврологическ. ин-те. Известный критик, историк русск. литературы, библиограф. Умер в Петербурге 14 сентября 1920 г.

МЮ 1888, № 11084.—ДП III, 1889, № 140; 1890, № 74, ч.ч. 40 и 47; V, 1884, № 553, ч. 1.—«Русск. Ведомости». Сборник, 36—37.—С. Венгеров, Источники.—Болш. сов. энциклопедия.—Литературн. энциклопедия.

Труды профессора С. А. Венгерова. Библиограф. перечень. Составил А. С. Поляков. М., 1916.

И. Попов, Минувшее и пережитое (Ук.). — А. Бах, Записки народовольца (Ук.).—И. Попов, Революционные организации в Петербурге в 1882—1885 г.г. Сб. «Народовольцы», I, 64.—Н. С. Русанов, На родине, 268, 280, 337.

Веничанский, фельдшер. По словам привлеченного к дознанию И. Каменского, давал ему для чтения запрещен. книги. Умер ок. 1884 г.

МЮ 1884, № 10876.

Венгерова (Вейнгерова) (по мужу Бердичевская), Екатерина Борисовна (Кунча Боруховна), еврейка, из мещан г. Александровска (Екатеринославск. губ.). Род. ок. 1869 г. В 1878—1884 г.г. училась в Екатеринославск. женск. гимназии; затем по 1888 г.—на Высш. женск. курсах в Москве. По распоряжению деп. полиции от 15 дек. 1887 г. подчинена негласн. надзору и выслана из Москвы на родину с воспрещением жительства в столицах и столичных губ. за участие в агитации среди студентов во время студенческ. беспорядков. На ее квартире в Екатеринославле в 1888 г. происходили собрания еврейск. молодежи. В 1888 г. выехала за границу в Берн вместе с мужем, Абр. Гр. Бердичевским, привлекавшимся ранее к политическ. дознанию. В 1893 г. вместе с мужем вернулась из-за границы. Во втор. пол. 1890-х г.г. жила в Азове и Ставрополе Кавказском, занимаясь акушерством. По распоряжению деп. полиции от 31 янв. 1898 г. негласный надзор прекращен.

ДП, III, 1889 №№ 1181; 1889 № 1269; 1890 № 74, ч. 26.

История Екатеринославск. соц.-демократ. организации 1889—1903 г.г., стр. 5.

Венгеровский, Иван Иванович, мещанин г. Лебедина (Харьковск. губ.) Род. в 1862 г. Не окончил Лебединск. уездн. уч-ще. Обыскан ок. 6 авг. 1831 г. в виду получения сведений о присутствии его на собраниях, происходивших у Ив. Гурмаженко; последний показал, что давал Венгеровскому читать народовольческ. издания. Привлечен к дознанию, производившемуся с 6 авг. 1881 г. в г. Лебедине (дело М. Головко, Ив. Гурмаженко и друг.). Обязан подпискою о неотлучке. По соглашению м-ров вн. дел и юстиции (до 20 февр. 1882 г.) дело о нем прекращено.

МЮ 1881, № 8713.—Справ. листок.

Венглицкий—см. Венгельский.

«Венеда»—революц. кличка участницы партии «Пролетариат»—М. С. Богушевич (см.).

МЮ 1885, № 10881.

Вентцель, Константин Николаевич, дворянин, сын действ. статск. советника, Род. ок. 1858 г. Студент Технологическ. ин-та и вольнослушатель Петербургск. ун-та. В 1885 г. служил счетоводом в управлении Козлово-Воронежско-Ростовской жел. дороги в Воронеже. Был знаком с народовольцами С. Рудневым, Д. Перелешиным, П. Мануйловым и друг. Арестован 16 дек. 1885 г. в Воронеже, и привлечен к дознанию при Воронежск ж. у. по делу о народовольческ. воронежск. кружке (дело С. Руднева, А. Лебедева и друг.); поводом привлечения послужили народовольческие издания, найденные при обыске 14 дек. т.г. у Л. Мартыновой, среди которых было найдено писанное Вентцелем воззвание к рабочим. По выс. пов. от 7 янв. 1887 г. по вменении в наказание предварительн. содержания под стражей подчинен гласн. надзору на три года вне местностей, объявленных на положении усилен. охраны. Водворен в г. Боброве (Воронежск. губ.); с разрешения воронежск. губ-ра переехал 16 июля 1888 г. на жительство в Землянск, к своему тестю. В июне 1891 г.,

вследствие ходатайства получил разрешение жить в столицах. Переехал в Москву, где состоял под негласн. надзором. В 1891 г. поступил на службу в Московск. гор. управу, в статистическ. отделение. Сотрудничал в журнале «Вопросы философии и психологии». Освобожден от надзора после 1903 г. Писатель по педагогическ. вопросам, видный представитель теории свободного воспитания.

МЮ 1886, № 10157; 1891, № 10935.—Справ. листок.—ДП III, 1884, № 1185; 1889, № 743; 1890, № 15; 1890, № 74, ч. 22.—Обзор X, 80; XII, 169.—Список поднадз. 1887 г., 20; 1888 г., 19; 1889 г., 19.—С. Венгеров, Источники.—Его же, Список.—Больш. сов. энциклопедия.

Участники народовольческ. движения. Сборн. «Народовольцы» III, 292.—А. Татарчуков, Материалы по истории рев.-соц. движения в Воронежск. губ., стр. 19, 34, 35.

Хроника революц. борьбы. Листок «Нар. Воли» III (1886) (Литература парт. «Нар. Воля». Ук.).—Хроника революц. борьбы «Работник» III—IV (1897), 11, 194.

Вентцель (урожд. Ростовцева), Надежда Яковлевна, дочь купца г. Землянска (Воронежск. уезда и губ.), жена дворянина К. Н. Вентцеля. Род. ок. 1860 г. Окончила гимназию и была слушательницей Высш. жен. курсов в Петербурге. Арестована в Воронеже 24 янв. 1886 г.; содержалась под стражей до 24 авг. т. г. Привлечена вместе с мужем к дознанию, при Воронежск. ж. у. по делу о воронежск. народовольческ. кружке (дело С. Руднева, А. Лебедева и друг.); поводом привлечения послужила ее переписка с мужем, из который было видно ее знание о его участии в революцион. деятельности. По выс. пов. от 7 янв. 1887 г. подчинена гласн. надзору на два года вне местностей, объявленных на положении усилен. охраны. Жила с мужем в г. Боброве (Воронежск. губ.), а затем с 16 июля 1888 г.—в Землянске. Освобождена от гласн. надзора 7 янв. 1889 г. и подчинена надзору негласному, прекращенному по распоряжению деп. полиции от 21 окт. 1891 г.

МЮ 1886, № 10157; 1891, № 10935.—Справ. листок.—ДП III, 1889, № 743; 1890, № 74, ч. 22.—Обзор X, 80; XII, 169.—Список поднадз. 1887 г., 20; 1888 г., 20.

Участники народовольческ. движения. Сборн. «Народовольцы» III, 293.—А. Татарчуков, Материалы по истории рев.-соц. движения в Воронежск. губ., стр. 19, 34, 35.

Венцковская, Констанция Ивановна, полька, дворянка, сестра А. И. Венцковского (см. «Семидесятые годы»). Род. ок. 1861 г. Училась в Варшаве в пансионе Лесневской, где в 1880 г. была частной учительницей. Арестована в Варшаве и содержалась под стражей с 27 февр. по 10 марта 1880 г. Привлечена к дознанию при Варшавск. ж. у. по делу о пропаганде (дело Познанского, Врублевского и др.), в виду близкого знакомства с Познанским. По выс. пов. от 1 апр. 1881 г. подчинена гласн. надзору полиции в течение двух лет.

Справка (С. Пеховская).—МЮ 1880 № 8304.—Справ. листок.

Венцлер, Владимир Готлибович, мещанин. Род. ок. 1848 г. в г. Опатове (Калишск. губ.). Фабричный рабочий. В 1885 г. привлекался к дознанию при Варшавск. ж. у. по делу о томашовск. группе парт. «Пролетариат». По соглашению м-ров вн. дел и юстиции (до 8 авг. 1887 г.) дело о нем прекращено.

МЮ 1885, № 10900.

Вепрейский, Петр Павлович, учитель Порецкой учительск. сем-рии (Алатырск. у., Симбирск. губ.). В виду политическ. неблагонадежности и «вредного влияния» на крестьян с. Порецкого, по распоряжению м-ра нар. просв. уволен в 1886 г. от должности с воспрещением педагогическ. деятельности.

ДП III, 1883, № 200.

«Вера Антоновна»—революцион. кличка, под которой была известна в Варшаве летом 1883 г. Вар. Вас. Щулепникова (см).

К статье М. П. Шебалина. Сборн. «Народовольцы» II (Ук.).

Вербицкий Александр Михайлович, из крестьян. За участие в студенческ. беспорядках, происходивших 2 окт. 1882 г. в Москве, на Страстном бульваре («Катковск. демонстрация»), по распоряжению московск. ген.-губ-ра выслан в окт. 1884 г. из Москвы с воспрещением проживать в Москве и Московск. губ.

ДП III, 1884, № 729.

Вербицкий Николай, учитель Рязанск. губ. В 1885 г. при Рязанск. ж. у. было возбуждено администрат. расследование о его политическ. неблагонадежности.

Ведомость X, 29.

Вербицкий (Вержбицкий), Николай Иасонович, сын псаломщика. Род. ок. 1856 г. Учился в Могилевск. дух. сем-рии; курса не окончил. В 1883 г.—колл. регистратор, помощн. секретаря съезда мировых судей Оршанского у. (Могилевск. губ.). Донес 21 марта 1883 г. нач-ку жанд. упр-ния г. Орши о политическ. неблагонадежности Н. Я. Яковлева (под этой фамилией проживал в Орше Серг. Иванов) и о том, что у последнего хранятся запрещен. издания. При расследовании было выяснено, что Вербицкий уже после сделанного им заявления получил от Н. Яковлева запрещен. издания и предупредил как его, так и жившего с ним Бровкина (под этой фамилией жил Н. К. Паули) о возможности в непродолжительном времени у них обыска. В виду всего этого был арестован и находился под стражею с 1 по 2 авг. 1883 г. в Оршанск. тюремн. замке; освобожден из под стражи под денежный залог в 1000 рублей. Привлечен к дознанию, производившемуся в г. Орше, в числе 6-ти лиц, обвиняемых в государствен. преступлении. По выс. пов. от 17 окт. 1884 г. подчинен. гласн. надзору на два года по месту жительства, в г. Орше. В марте 1886 г. ходатайствовал о снятии с него гласн. надзора. По окончании 7 окт. 1886 г. срока гласн. надзора подчинен негласному, прекращенному в 1888 г.

МЮ 1883 № 11099.—Справ. листок.—ДП V 1883, № 5423.—Ведомость VII, 30.—Список поднадз. 1886 г.

Веретенников,—нелегальная фамилия, под которой в нач. 1880-х г.г. жил. Сав. Златопольский (см.).

Список разыскиваемых лиц 1883 г. III, с. 15.

Веретенников, Алексей. В 1886 г.—воспитанник Уфимск. землемерн. уч-ща. В 1886 г. посещал собрания в Уфе, происходившие на квартире К. Пожилова и П. Кларка; на собра-

ниях происходило чтение революцион. книг. По соглашению м-ра вн. дел и юст. подлежал подчинению негласн. надзору.

ДП III, 1883, № 1299.—МЮ 1887, № 9987.—Обзор, XII, 98.

Веретенникова, Надежда Васильевна. На ее квартире в Харькове в 1886 г. обсуждалась программа харьковск. кружка рабочих.

И. Веденьев. В харьковск. револ кружках 1888-1889 г.г. «Лет. Рев.» 1923, V, 102.

Верещагин. В 1884 г. участник московск. народовольческ. кружка (П. А. Недошивин и друг.).

Сообщение Л. А. Кузнецова.

Вержбицкий, Аркадий Юльевич, украинофил-народник. Летом 1884 г. в Харькове вел чтения с рабочими: Бронштейном, Соколовым и И. Веденьевым по истории Украины.

И. Веденьев, В харьковск. революц. кружках 1882—1889 г.г. «Летоп. Рев.» 1923, V, 100.

Вержбицкий, Владислав Михайлович, мещанин. Род. ок. 1855 г. в Варшаве. В 1881 г. работал подмастерьем литейщика в Варшаве. Арестован и содержался под стражей с 12 февр. 1881 г. Привлечен к дознанию при Варшавск. ж. у. по делу о пропаганде в Варшавск. и Сувалкск. губрениях (дело о гминах); изобличен в посещении сходок варшавск. кружка. По выс. пов. от 13 янв. 1882 г. выдержан в тюрьме в течение двух недель с подчинением затем особ. надзору полиции.

Справка (Вержбицкий).—МЮ 1881, № 8125—8126.—ДП III, 1881, № 218.—Доклады 1882, I, 43—125.—Обзор I, алфавит, 7.

Вержбицкий, Георгий Матвеевич, сын подполковника. Род. в 1861 г. В 1881 г. привлекался к дознанию за провозглашение тоста в честь Н. Рысакова и И. Ковальского и за произнесение «дерзких слов», относившихся в государю; подвергнут выговору, а по циркуляру деп. полиции от 28 янв. 1882 г. подчинен негласн. наблюдению. В 1882 г.—студент Харьковск. ветеринарн. ин-та. Исключен в том же году из ин-та на год за участие в студенческ. беспорядках, происходивших в ноябре 1882 г. По распоряжению харьковск. губ-ра от 28 ноября 1882 г. выслан из Харькова на родину, в г. Керчь-Еникале, с подчинением негласн. надзору полиции. В 1883 г. обыскан в Керчи и привлечен к дознанию, производившемуся ген. Середою в связи с делом В. Фигнер, по обвинению в сношениях с революцион. кружками, обнаруженными в Харькове (дело П. Чернышевой, Ив. Шаровского и друг.), в виду обнаружения его фамилии в записн. книжке, отобранной у В. Чуйко. По соглашению м-ров вн. дел и юстиции (до 31 июля 1884 г.) дело о нем прекращено. В 1887 г. окончил Дерптск. ветеринарн. ин-т со званием ветеринара. В 1890 г. утвержден на должности ветеринарн. врача при Дубровск. конном заводе (Миргородск. у., Полтавск. губ.).

МЮ 1884, № 10897—10898.—Справ. листок.—ДП III 1882, № 101; 1883, № 1346, ч. 1; 1885, № 140; V 1888, № 7657.—Обзор VI, 35.—Медицинск. список.—Венгеров, Список.

Вержбицкий, Иосиф Степанович, дворянин. Род. ок. 1866 г. В 1885 г. окончил Слуцкую гимназию. В 1889 г.—студент Петербург. ун-та. Обыскан в Петербурге в дек. 1888 г. Арестован в Борисовск. у. (Минск. губ.) и доставлен в Петербург; содержался под стражей с 22 июня по 27 окт. 1889 г.; освобожден под денежный залог в 500 р. Привлечен к дознанию при Петербургск. ж. у. по обвинению в пособничестве И. Шафрановичу к водворению в Россию революц. изданий (дело И. Шафрановича, В. Иотко-Наркевича и др.). По выс. пов. от 25 апр. 1890 г. заключен в одиночн. тюрьму в течение шести месяцев, а по отбытии наказания, подчинен негласн. надзору на два года. Отправлен 10 июня 1890 г. из Таганрога в Петербург для помещения в Петербургск. одиночн. тюрьму. В 1897 г. ходатайствовал о зачислении его младш. кандидатом на судебн. должность при Виленск. окружн. суде. В 1902 г.—судебн. следователь в Свенцянск. у.; в 1910—старший нотариус Виленск. окружн. суда; в 1914—член того же суда.

МЮ 1889, № 10816.—Обзор XIV, 85, 120.—Адрес-календарь.

Участники народовольческ. движения. Сб. «Народовольцы» III, 293.

Вериго (по мужу Черневская), Мария Семеновна, дворянка. Род. в 1854 г. В 1880 г.—слушательница медицинск. курсов в Петербурге. Арестована весною 1881 г. в Петербурге и привлечена к дознанию

М. С. Вериго-Черневская

С фотогр. 1890 г.

Из собр. Музея «Каторга и Ссылка».

при Петербургск. ж. у. по делу о польск. гминах (дело Комоцкого, Гласко и др.). Содержалась в Доме предв. заключения с 31 марта 1881 г. По выс. пов. от 13 янв. 1882 г. выслана на родину под гласн. надзор полиции на три года. Вышла замуж за привлеченного по тому же делу И. Черневского и последовала за ним в Вост. Сибирь, в Енисейск. губ. По отбытии срока надзора в 1885 г. возвратилась к матери в Витебск. В 1886 г. получила разрешение жить в Петербурге для окончания медицинск. образования; подчинена негласн.

надзору. В 1887 г. получила звание женщины-врача. В 1900-х г.г.—врач городск. больницы в Красноярске.

Справка (М. Вериго).—МЮ 1881, № 8125—8126.—ДП V, 1881, № 1235, ч. 1.—Доклады 1882, I, 43—125.—Медиц. список.—Обзор I, алф. 7; III, 98.—Словарь Граната т. 40, стр. 328 (Автобиография Е. Н. Оловенниковой).

Н. Русанов, На родине, 141.

Внутреннее обозрение. «Набат» 1881, III, 4.—Хроника преследований. «Нар. Воля» III (1880) (Литература парт. «Народн. Воля». Ук.).—Хроника арестов. «Листок «Нар. Воли» I (1881) (Там же).—Хроника арестов. «Нар. Воля» VIII—IX (1882) (Там же).

Вериго-Даровская, Мария Гиляриевна, полька, дворянка. Род. ок. 1859 г. в Пскове. Окончила Псковск. гимназию; в 1885 г.—Бестужевск. женск. курсы и Фребелевск. педагогическ. курсы в Петербурге. В 1885 г. выезжала за границу; жила в Швейцарии, где посещала сходки рабочих. Обыскана 28 окт. 1886 г. в Варшаве и привлечена к дознанию при Варшавск. ж. у. (дело Л. Рымкевича, М. Блажеевского, Б. Вислоуха и друг.). По выс. пов. от 27 янв. 1888 г. подчинена гласн. надзору по месту жительства на год. В 1889 г. освобождена от гласн. надзора и с 18 февр. т. г. подчинена негласному. В конце 1880-х и в 1890-х г.г. неоднократно выезжала за границу; по циркулярам деп. полиции за ее возвращением было установлено наблюдение. По сведениям 1893 г., входила в Варшаве в польск. патриотическ. кружок. В 1890-х г.г. неоднократные ее ходатайства о разрешении заняться педагогическ. деятельностью были отклонены; таковое разрешение получила в 1902 г. По циркуляру деп. полиции от 12 марта 1903 г. негласн. надзор прекращен.

МЮ 1887, № 10022.—ДП III, 1889, №№ 140 и 1286; 1890, № 74, ч. 14.—Обзор, XI, 80.—Ведомость XIII, 41.—Список поднадз. 1888 г., 11.

Верле, Константин, прусский подданный. Обыскан в сент. 1885 г. и привлечен к дознанию по делу о пропаганде среди московских рабочих.

Обзор X, 61.

Верминский, Феликс-Александр-Иосиф Феликсович.

См. «Девяностые годы».

Верниковские—см. Верняковские.

Верномазинг, Карл Яковлевич, эстонец, крестьянин Варрольск. вол. (Дерптск. у., Лифляндск. губ.). Род. в 1867 г. По ремеслу кузнец. Арестован 9 апр. 1883 г. и доставлен в Дерпт, где содержался под стражей. Привлечен к дознанию при Дерптск. ординнгсгерихте при содействии жанд. ведомства по обвинению в составлении воззвания, направленного к возбуждению крестьян против помещика для захвата принадлежащих последнему земель, и в прибитии этого воззвания на корчме в Варроле для всеобщего чтения. По выс. пов. от 19 окт. 1883 г. подчинен гласн. надзору полиции на три года с воспрещением на означенный срок проживать в столицах и губерниях Прибалтийск. края. Отбывал надзор в Псковск. губ.

МЮ 1883, № 11208.—Список поднадз. 1884 г., 71.—Справ. листок.

Верняковский, Виктор Адольфович, из дворян, приписанный к мещанам г. Вознесенска (Херсонск. губ.). Род. ок. 1862 г. Воспитывался в Елисаветградск. земск. реальн. уч-ще; в 1883—1884 г.г.—в Харьковск. реальн.

В. А. Верняковский.
С фотогр. 1885 г.
Из собр. Музея «Каторга и Ссылка».

уч-ще, которое окончил. В конце 1881 г. вошел в образованный Ал. Тарковским елисаветградск. народовольческ. кружок; весною 1882 г. вместе с Е. Хорошанским пытался организовать среди елисаветградск. гимназисток кружок; бывал на собраниях, происходивших на квартирах Е. Хорошанского и А. Тарковского; летом 1882 г. по предложению последнего принял участие в гектографировании программы Исполнит. ком-та и воззвания к «Украинскому народу»; в окт. 1882 г. вошел в образованный В. Ценьковским(?) в Елисаветграде кружок саморазвития; в февр.—марте 1883 г. принимал участие в гектографировании программы рабочей группы парт. «Нар. Воля». В конце лета 1883 г. выехал в Харьков, где с осени 1883 г. до июля 1884 г. принимал участие в организации народовольческ. кружка среди учеников реальн. уч-ща; доставлял для кружка книги, получаемые от П. Левандовского; вместе с А. Тарковским и другими принимал участие в гектографировании «Надгробного слова Александру II». Будучи летом 1884 г. в Петербурге, находился в сношениях с народовольцами и получил от Ив. Колодеева листок для сбора пожертвований в пользу «Группы рабочего союза». Арестован и содержался под стражей с 16 сентября 1884 г. по 11 января 1885 г.; освобожден под денежный залог в 1 500 р. и подчинен особому надзору полиции. Снова арестован 23 июля 1886 г. по распоряжению деп. полиции и отправлен в Петербург. Привлечен к дознанию при Херсонск. ж. у. по делу о елисаветградск. народо-

вольческ. кружке (дело А. Тарковского, С. Дудина, Дьяченко и друг.). Находясь в тюрьме, вместе с Е. Хорошанским и С. Дудиным составил «Обзор революционного движения в Елисаветграде с 1881 г. по 1884 г.»; чистосердечно во всем сознался и дал подробные показания. По выс. пов. от 10 дек. 1886 г. выслан под гласн. надзор полиции в Вост. Сибирь на три года. Около июля 1887 г. водворен в сел. Тасеевском (Канск. окр., Енисейской губ.). По постановлению Особ. совещания от 11 янв. 1890 г. срок гласн. надзора продлен на три года за подачу вместе с другими ссыльными коллективн. протеста на имя м-ра внутр. дел по поводу вооруженн. сопротивления в Якутске в марте 1889 г. За окончанием 10 дек. 1892 г. срока гласн. надзора подчинен по распоряжению деп. полиции от 14 дек. 1892 г. надзору негласному с воспрещением жительства в столицах, в университетск. городах, в Твери, Нижн.-Новгороде и Саратовск. губ. в течение двух лет. Жил в Херсонск губ., в Елисаветграде; давал частные уроки и занимался по вольн. найму в местной земск. управе. В 1894 г. не был утвержден губернатором на штатную должность в Елисаветградск. земск. управе. В 1900 г. ходатайствовал об определении его помощн. инженера в Ананьевск. уездн. земстве, на что получил разрешение деп. полиции. По распоряжению деп. полиции от 1 марта 1900 г. негласн. надзор прекращен.

МЮ 1884, № 11000; 1885, № 10842; 1887, №№ 9954 и 10002; 1891, № 10924.—ДП III, 1885, № 140; 1889, № 1323; 1889, № 7933, ч. I; 1892, № 1055; V, 1885, № 6240.—Обзор IX, 76.—Список поднадз. 1887 г., 117; 1888 г., 34; 1889 г., 28.

Процесс 21-го, стр. 49.—Участники народовольческ. движения. Сб. «Народовольцы» III, 293.

Хроника. «Вестн. Нар. Воли» V (1886), 153.—Хроника борьбы с самодержавием. «Своб. Россия» I (1889), 62, 63, 65.—Н. Сергиевский, Народничество 80-х г.г. «Ист.-Рев. Сборнику» III (1926) (Ук.).—Ол. Тарковський та його, «Начерк історії революційного руху в м. Елізаветі». Сб. «За сто літ» V, 234—243.—«Красн. Вехи» I (1925), стр. 14, 15, 17, 22.

Верняковский, Георгий Адольфович, приписанный из дворян в мещане г. Вознесенска (Херсонск. губ.), брат В. А. Верняковского. Род. ок. 1865 г. Исключен за малоуспешность из 6-го класса Елисаветградск. реальн. уч-ща. Весною 1883 г. принимал участие в собраниях елизаветградск. народовольческого кружка, организованного А. Тарковским, и сотрудничал в нелегальн. журнале «Ученик»; в конце мая 1883 г. вместе с А. Тарковским, С. Дудиным и друг. принимал участие в гектографировании воззвания «Русскому общ-ву от русских революционеров»; принимал от А. Тарковского нелегальные издания; вместе с Е. Хорошанским и С. Дудиным изготовлял нелегальн. паспорта; был библиотекарем елизаветградск. кружка. Арестован в Елисаветграде 9 авг. 1884 г.; при обыске найден типографск. шрифт. Привлечен к дознанию при Херсонск. ж. у. по делу об ананьевск. революционн. кружке (дело Я. Фогеля, М. Гуревича и друг.); обвинялся в принадлежности к кружку С. Дудина, в получении от него революционн. изданий и денег, собранных на революцион. цели. Кроме того, привлечен к другому дознанию при Херсонск. ж. у. по делу об елизаветградск. народовольческ. кружке (дело А. Тарковского, С. Дудина и друг.). Содержался под стражей с 9 авг. по 13 окт. 1884 г.; освобожден под денежный залог в 1 500 р. с подчинением особ. надзору полиции. При допросах чистосердечно во всем сознался и дал подробные по делу показания. По соглашению м-ров вн. дел и юстиции (до 3 авг. 1885 г.)

Г. А. Верняковский.

С фотограф. 1884 г.

Из собр. Музея «Каторга и Ссылка».

первое дело о нем (принадлежность к ананьевск. кружку) приостановлено впредь до разрешения второго о нем дознания. По выс. пов. от 10 дек. 1886 г. оба дела о нем разрешены в администр. порядке с высылкою его под гласн. надзор в Вост. Сибирь на три года. Отправлен из Херсонск. губ. в. Вост. Сибирь 30 янв. 1887 г.; около июля 1887 г. водворен в сел. Тасеевском (Канск. окр., Енисейск. губ.). По окончании 10 дек. 1889 г. срока гласн. надзора подчинен по распоряжению деп. полиции от 15 дек. 1889 г. надзору негласному с воспрещением жительства в столицах и в Петербургск. губ. В мае 1890 г. выехал в Елисаветград, где служил бухгалтером в водопроводной конторе, а с 1898 г.— помощником секретаря Елисаветградск. уездн. земск. управы. В 1897 г. подавал м-ру вн. дел прошение о разрешении жить в столицах, отклоненное как «преждевременное». По циркуляру деп. полиции от 12 марта 1903 г. негласн. надзор прекращен.

МЮ 1884, №№ 10904 и 11000.—Справ. листок.—ДП III, 1889, № 1323; 1890, № 74, ч.ч. 68, 74.—Ведомость IX, 32.—Списки поднадз. 1887, 117; 1888 г., 34; 1889 г., 28.

Участники народовольческ. движения. Сб. «Народовольцы» III, 293.—Хроника борьбы с самодержавием. «Своб. Россия» I (1889), 62, 63.—«Красн. Вехи» I (1925), 15, 22, 27.

Вертепов, Григорий Абрамович, сын подполковника, из казачьего сословия. Род. ок.

1860 г. во Владикавказе. Окончил Ставропольск. гимназию. В 1885 г.—студент 5-го курса медиц. фак-та Московск. ун-та; курса не окончил вследствие ареста. Был участником московск. народовольческ. кружка, организованного С. Капгером. Арестован и содержался под стражей с 20 марта по 3 июля 1886 г. Привлечен к дознанию при Московск. (Полтавск.?) ж. у. вследствие показания Скорюка о передаче ему Вертеповым народовольческ. брошюры и о сношениях его в 1886 г. с участниками кременчугск. народовольческ. кружка (Перлашкевич и друг.). По выс. пов. от 8 июля 1887 г. выслан под гласн. надзор в Архангельск. губ. на три года; водворен в г. Кеми. По окончании срока гласн. надзора подчинен по распоряжению деп. полиции от 17 сент. 1890 г. негласн. надзору с воспрещением жительства в столицах и в Петербургск. губ. Жил под надзором во Владикавказе. Служил секретарем Терск. статистическ. комитета; работал в «Терских Областных Ведомостях», в «Терском Сборнике» и в «Терском календаре»; заведывал областн. типографией; руководил в 1897 г. работами по производству всеобщей переписи. По распоряжению деп. полиции от 20 марта 1898 г. негласн. надзор прекращен с разрешением повсеместного жительства. Отошел от революцион. деятельности и был в 1901—1914 г.г. советником областного управления Терской области.

Справка (Рыбальченко).—МЮ 1886, №№ 10160, 10267 и 10310.—ДП III, 1890, № 882; V, 1881, № 789; 1883, № 4008. — Обзор XI, 63, 64, 101; XII, 54.—Списки поднадз. 1888 г., 6; 1889 г., 6.—С. Венгеров. Список.—Адрес календарь.

Б. Оржих, В рядах «Нар. Воли». Сб. «Народовольцы» III, 139, 157—159, 161.—Участники народовольч. движения. Там же, стр. 293.

Хроника. «Вестн. Нар. Воли» V (1886), 150.—Хроника революционн. борьбы. «Листок «Нар. Воли» III (1886) (Литература парт. «Нар. Воля». Ук.).

Верцинский, Леонид Петрович, личный дворянин, сын колл. асессора, служившего в акцизе Херсонск. губ. Род. в Полтаве ок. 1855 г. Учился в Ришельевск. одесск. гимназии; в авг. 1883 г. перешел в 3-ю Одесск. гимназию; вышел из 7-го класса. Будучи гимназистом, в 1883 г. организовал вместе с Д. Коберманом среди гимназистов кружок саморазвития, имевший свою кассу и издававший нелегальн. литературу (летом 1884 г. кружок отгектографировал воззвание Кропоткина «К молодежи» и два запрещенных сочинения Салтыкова-Щедрина). Занимался организацией ученическ. кружков в Одессе; принимал участие в выработке «программы ученических организаций»; входил в состав центральн. кружка и распорядительн. комитета, образованного на основании «программы»; распространял революцион. издания; собирал деньги на нужды парт. «Нар. Воля»; для установления сношений с кружками ездил в Херсон и Николаев; под руководством Г. Борзякова принимал участие в гектографировании прокламации по поводу процесса 14-ти и в окт. 1884 г. распространял ее в Одессе; был в сношениях с В. Сухомлиным и Я. Барским. Арестован в Одессе 17 дек. 1884 г. и привлечен к дознанию при ж. у. гор. Одессы (дело А. Кашинцева, Г. Борзякова и друг.) по обвинению в участии в народовольческ. одесск. кружке. По выс. пов. от 16 июля 1886 г. выслан под гласн. надзор в Зап. Сиб. на три года. Назначен в Тобольск. губ. и 19 сент. 1886 г. водворен в г. Ишиме. В марте 1888 г. подписал коллективное заявление ишимск. ссыльных на имя м-ра вн. дел о бездействии тобольск. губ-ра. Переведен по прошению 22 дек. 1888 г. в г. Курган; за «дерзкое поведение» в Курганск. полицейск. упр-нии в марте 1889 г. выслан в с. Пелымское (Туринск. окр., Тобольск. губ.). За окончанием 16 июля 1889 г. срока гласн. надзора по распоряжению деп. полиции от 6 июля 1889 г. подчинен негласн. надзору с запрещением жительства в столицах, в Твери, Одессе, в Петербургск. и Херсонск. губерниях. Прибыл в Одессу, откуда был выслан и 11 авг. 1889 г. выехал в г. Алешки (Таврическ. губ.); в конце сент. 1889 г., вследствие прошения матери, ему было разрешено жить в Херсоне под негласн. надзором. В 1891 г. деп. полиции сообщил о неимении препятствий к определению его на должность регистратора в Херсонск. губ. земск. управу. В 1895 г. допущен к экзамену на аттестат зрелости и в том же году поступил на юридическ. фак-т Новороссийск. ун-та, который окончил со званием кандидата прав. По распоряжению деп. полиции от 4 авг. 1897 г. (циркуляр от 30 сент. т. г.) негласн. надзор прекращен. В 1903 г. был помощником присяжн. поверенного и в том же году просил о разрешении жить в Петербурге для занятий адвокатурой. В 1903 г. разрешено повсеместн. жительство. В 1929 г. проживал в Одессе.

МЮ 1885, № 10741; 1887, № 10102.—Справ. листок.—Доклады 1886, III, 649—708.—ДП III, 1885, № 951; 1889, № 1174; 1890, № 74, ч. 64; V, 1882, № 1971.—Обзор IX, 14, 15; XII, 87.—Ведомость IX, 22.—Список поднадз. 1887 г., 96; 1888 г., 95; 1889 г., 73.

Участники народовольческ. движения. Сб. «Народовольцы» III, 293.—Хроника революц. борьбы. «Нар. Воля» XI—XII (1885) (Литература парт. «Нар. Воля». Ук.).—В. Сухомлин, Из эпохи упадка парт. «Нар. Воли». «Кат. и Сс.» 1926, IV (25), 45; VII—VIII (28—29), 70.—ДП, Две прокламации. «Пути Рев.» 1926, II—III (5—6), 37.—Г. Борзяков, Революционная молодежь в Одессе в 1882—1884 г. г. «Кат. и Сс.» 1929, VIII—IX (57—58), 129, 132—134, 139, 140, 142, 143, 152, 156, 158.

Верцинский, Михаил Пантелеймонович, дворянин Полтавск. губ. Род. в 1861 г. Окончил Кременчугск. реальн. уч-ще и был студентом Технологическ. ин-та в Петербурге. В 1881 г. участвовал в студенческ. народовольческ. кружке. Проживая в 1882 г. вместе с М. С. Серебряковым в Петербурге, обыскан 3 марта 1882 г.; при обыске обнаружены народовольческ. издания. Заключен под стражу и привлечен к дознанию при Петербургск. ж. у.; кроме того, подозревался в ведении народовольческ. пропаганды среди рядовых л.-гв. Преображенск. полка (Ширский, М. Серебряков). По выс. пов. от 7 июля 1882 г. по вменении в наказание предварительн. содержания под стражей подчинен гласн. надзору полиции на год; в сред. ноября т. г. выслан (?) из Петербурга. Отбывал срок надзора в Воронеже; по окончании срока гласн. надзора подчинен негласному. В Воронеже находился в сношениях

с лицами, состоявшими под надзором полиции. В янв.-февр. 1884 г. вместе с С. Кузиным и с С. Рудневым привлечен к дознанию при Воронежск. ж. у. по делу о заказе в литографии Шаренберга частей типографск. станка; за недоказанностью обвинения дело о нем прекращено. В конце 1880-х г.г. жил на ст. Водяная (Харьково-Николаевск. жел. дороги). Освобожден от надзора 16 окт. 1896 г. В 1896 г. служил. мастером в вагонной мастерской Александровск. механическ. завода близ Петербурга.

Из автобиографии И. А. Прозоровского (Из архива народовольческого кружка при Всесоюзн. о-ве политкаторжан).—Справки (М. Верцинский, Брусиловский, Н. Коган).—МЮ 1882, №№ 9184 и 9243; 1884, № 10986.—Справ. листок. —ДП III, 1883, № 1299; 1890, № 74, ч. 57 и № 680; V, 1882, № 2809.—Обзор III, 58; IV, 89; X, 13. А. Татарчуков, Материалы по истории рев.-соц. движения в Воронежск. губ., 30—34.

Хроника. «Вестн. «Нар. Воли» III (1884), 173.— Арестная хроника. «Нар. Воля» X (1884) (Литерат. парт. «Нар. Воля».—Ук.).

Вершинин, Александр Иванович, сын священника. Род. ок. 1853 г. В 1874 г. был студентом Технологическ. ин-та. Арестован в 1874 (?) г. и привлечен к дознанию по делу о пропаганде в империи (193), вследствие близких сношений с лицами, уличенными в пропа-

А. И. Вершинин.

С фотогр. 1890-х г.г.
Из собр. Музея «Каторга и Ссылка».

ганде, и в содействии их «преступной деятельности». По выс.пов. от 19 февр. 1876 г. по вменении в наказание предварительн. содержания под стражей подчинен особ. надзору полиции с воспрещением всякой отлучки с места жительства. Поступил в пехотн. юнкерск. уч-ще в Петербурге; окончил его. Арестован в Петербурге в марте 1879 г. в связи с делом о покушении на ген.-адьют. Дрентельна. В 1884 г. был подпоручиком Кронштадтск. крепостн. артиллерии. По показанию С. Дегаева, в 1880 г., по предложению В. Папина; примкнул к народовольческ. кронштадтск. артиллерийск. кружку и находился в сношениях с членами центральн. военно-революцион. группы. В нач. 1883 г. на его квартире происходили собрания артиллерийск. народовольческ. кружка. Обыскан 1 и 7 мая 1884 г. Привлечен к дознанию при Петербургск. ж. у. по делу о тайных кружках среди морск. офицеров, лиц военн. ведомства и воспитанников специальн. учебн. заведений (дело В. Дружинина, Н. Зиновьева и друг.). С 7 мая по 14 авг. 1884 г. содержался в Петропавловск. крепости, после чего переведен в Дом предв. заключения. По выс. пов. от 17 июля 1885 г. по вменении в наказание предварит. содержания под стражей подчинен гласн. надзору полиции на год вне местностей, объявленных на положении усилен. охраны, с заменою полиц. надзора на время состояния на военной службе надзором военного нач-ства. Освобожден 3 авг. 1885 г. из Дома предв. заключения и отправлен в распоряжение нач-ка Кронштадтск. крепостн. артиллерии. Переведен в Ташкент. В 1897 г. был капитаном Владивостокск. крепостной артиллерии. Впоследствии в чине ген.-майора принимал участие в русско-японск. войне и был градоначальником в осажденном Порт-Артуре.

Доклады 1876, I, 19.—МЮ 1884, № 10999.—Справ. листок.—ДП III, 1885, № 885; V, 1885, № 5983.—Список 1884—1887 г.г., л.л. 13, 14 об., 19.—Обзор VIII, 63, 94; X, 115.

Э. Серебряков, Революционеры во флоте.— М. Ашенбреннер, Военная организация «Нар. Воли» (Ук.).—И. И. Попов, Минувшее и пережитое, I (Ук.).—В. Чуйко, К процессу 14-ти. Сборн. «Народовольцы» III, 189.—Участники народовольческ. движения. Там же, 295.—Архив «Земли и Воли», 222.

Наши домашние дела. «Земля и Воля» V (1879) (Революцион. журналистика 70-х г. г., 460).—А. Корнилова-Морозова, С. Перовская и основание кружка чайковцев. «Кат. и Сс.» 1926, I (22), 26.— Р. Кантор, К истории военной организации «Нар. Воли». «Кат. и Сс.» 1925, V (18), 223, 227, 238.—И. Ювачев, Из воспоминаний старого моряка. «Морск. Сборник» 1927, X, 87.

Вершинин, Николай Васильевич, сын урядника казачьего Оренбургск. войска, Род. в 1863 г., проживал в Троицке (Оренбургск. губ.). В 1883 г.—воспитанник Благовещенск. учительск. сем-рии; уволен из нее; привлечен в 1883 г. к дознанию по обвинению в государствен. преступлении, вследствие откровенн. показаний воспитанника той же сем-рии Д. Матвеева. Обыскан и обязан подпиской о неотлучке. По соглашению м-ров вн. дел и юстиции (до 12 янв. 1884 г.) дело о нем прекращено.

МЮ 1883, № 11026.—Справ. листок.

Вершинина, Анна Прокофьевна.
См. «Семидесятые годы».

Вершинина (по мужу Печеркина), Серафима Прокофьевна, арская мещанка (Казанск. губ.). Была слушательницей Выс. женск. курсов в Казани; окончила их. В конце 1876 г. вошла в народническ. революцион. кружок в Казани (Е. Печеркин, Л. Лойко и друг.). Во втор. пол. 1870-х г.г. входила в казанск. землевольческ. женск. кружок; примкнула к чернопередельцам. В конце 1870-х гг. вместе с Е. Печеркиным поселилась в селе

Ключищах на берегу Волги (против Казани), где вела пропаганду среди крестьян. Осенью 1879 г. арестована (?) и выслана в Вятск. губ. Жила в Казани с 1882 г. до 1887 г. и вместе с Е. Печеркиным, Н. Бучаловым и друг. переиздавала нелегальн. литературу на гекто-

С. П. Вершинина.

С фотогр. 1888 г.
Из собр. Музея «Каторга и Ссылка».

графе. В 1886 г. вместе с Е. Печеркиным и И. Чарушниковым организовала в Казани подпольную типографию. После ликвидации типографии с осени 1889 г. жила в селе Тенки (Свияжск. у., Казанск. губ.), а затем—в Московск. губ., где вела культурно-революционн. работу. Умерла в 1922 г.

Л. Л о й к о, От «Земли и Воли», 21, 23, 26, 35, 39, 40, 42, 46, 57.—М. Б е р е з и н, Воспоминания из жизни народническ. кружков в Казани. «Кат. и Сс.» 1930, X (71), 114, 117, 118, 126—127.

Веселков, Константин Владимирович.
См. «Девяностые годы».

Веселова, Прасковья Федоровна. В 1870—1880-х г.г. вольнопрактикующая акушерка в Казани. Принимала участие в деятельности казанск. народническ. кружка (Е. Печеркин и друг.); хранила нелегальную библиотеку кружка, укрывала в своей квартире революционеров. Спасла от провала народнический сборник, вынеся на глазах жандармов отпечатанные листы его в корзине из под белья.

М. Б е р е з и н и др. Воспоминания из жизни народническ. кружков в Казани. «Кат. и Сс.» 1930, X (71), 114.

Веселовский, Андрей Петрович, виленск. мещанин—нелегальн. фамилия, под которою жил в Петербурге и был арестован 28 янв. 1881 г. М. В. Т е т е р к а (см.).

МЮ 1881, № 8621—8622.—Список псевдонимов

Веселовский, Владимир (Владислав) Станиславович, мещанин г. Брезина (Петроковск. губ.). Род. ок. 1863 г. По ремеслу шорник. Привлекался к дознанию по делу парт. «Пролетариат». По распоряжению деп. пол. в 1885 г. подчинен негласн. надзору. В окт. 1887 г. жил в Лодзи; в 1891 г.—в Петроковск. губ. Негласн. надзор прекращен в 1890-х г.г.

ДП III, 1885, № 1123; 1887, № 2, ч.1.—Справ. листок.

Веселовский, Франц Флорентинович, поляк, прусск. подданный. Род. ок. 1856 г. в Познани. Учился в элементарн. школе в Варшаве. По ремеслу плотничий подмастерье. В 1879—1880 г.г. принимал участие в варшавском кружке и, по показанию Яворовского, получал от него революционн. литературу. В 1880 г. привлечен к дознанию при Варшавск. ж. у. (дело Познанского, Врублевского и друг.). По выс. пов. от 1 апр. 1881 г. выдержан под арестом в течение месяца.

МЮ 1880, № 8304.—Справ. листок.

Вестфаль, Людвиг Андреевич, мещанин. Род. ок. 1860 г. По ремеслу ткач. Принадлежал к тайн. рабоч. кружку парт. «Пролетариат» в г. Згерже (Петроковск. губ.). Привлечен к дознанию по делу Фр. Цобеля и Войц. Славинского. По выс. пов. от 10 февр. 1888 г. подвергнут аресту при полиции на три месяца. С 23 мая 1888 г. подчинен по распоряжению деп. полиции негласн. надзору в г. Згерже; по циркуляру деп. полиции от 19 июля 1892 г. негласн. надзор прекращен.

МЮ 1887, № 10003.—ДП III, 1889, № 839.—Ведомость XIII, 43.

«Ветеринар»—революционн. кличка, под которой был известен член парт. «Пролетариат» В. Э. В и н я р с к и й (см.).

МЮ 1885, № 10881.

Ветров, Виталий Петрович, перекопск. мещанин. Род. ок. 1865 г. в Перекопе (Таврическ. губ.). Учился в Харьковск. реальн. уч-ще; не окончил его. Имел совместно с братьями две лавки в Перекопе. В 1886 г. вошел в Харькове в кружок, с которым занимался Х. Гельруд; находился в сношениях с Евг. Торбаном. В сент. 1886 г. у него был произведен обыск, причем был обнаружен «манифест коммунистическ. партии». Арестован и содержался под стражей с 25 авг. по 15 ноября 1886 г.; по освобождении подчинен особ. надзору. Привлечен к дознанию при Харьковск. ж. у. По выс. пов. от 26 окт. 1887 г. по выдержании в тюрьме в течение двух месяцев подчинен гласн. надзору полиции на два года по месту жительства, в г. Перекопе. Тюремное заключение отбывал с 23 ноября 1887 г. в Перекопском тюремн. замке. По окончании 23 янв. 1890 г. срока гласн. надзора подчинен негласному. В 1890-х г.г. жил в Евпатории, в Карасубазаре, в Симферопольск. уезде; служил при экономии; занимался молочным хозяйством.

МЮ 1886, № 10259.—ДП III, 1886, № 885; 1890, № 37; 1890, № 74, ч. 64; V, 1887, № 7212, ч 1.—Список поднадз. 1888 г., 84; 1889 г., 69.—Ведомость, XI, 39.

И. В е д е н ь е в, В харьковск. революц. кружках 1882—1889 г.г. «Лет. Рев.» 1923, V, 102.

Ветров, Федор Петрович, купеческ. сын (перекопск. мещанин?), брат предыдущего. Род. ок. 1862 г. в Перекопе (Таврическ. губ.). В 1882 г. был студентом Харьковск. ун-та.

Участвовал в студенческ. беспорядках 1882 г. и в подаче коллективн. протеста против действий попечителя Харьковск. учебн. округа, за что был уволен из ун-та 19 марта 1882 г. с правом поступления в другое высш. учебн. заведение. Согласно циркуляра деп. полиции от 18 февр. 1882 г. подчинен негласн. наблюдению, а с 15 апр. 1882 г. негласн. надзору. Поступил в Новороссийск. ун-т. В 1883 г. привлечен к дознанию при ж. у. гор. Одессы по делу П. Анненкова, А. Лебединцева и друг.; изобличен в том, что на его квартире и при его содействии было отгектографировано воззвание по поводу голодного бунта политическ. заключенных в Одесской тюрьме. Содержался под стражей с 7 апр. по 3 июня 1883 г. По выс. пов. от 25 июля 1884 г. подчинен гласн. надзору полиции на год с вменением в наказание предварит. содержания под стражей; в видах предоставления возможности закончить образование гласн. надзор полиции заменен надзором университетск. нач-ства. Исключен из ун-та в 1884 г. за невзнос платы. В 1885 г. для отбытия воинской повинности поступил рядовым в 13-ую артиллерийск. бригаду, расположенную в Севастополе. В 1889—1890 г.г. жил в г. Армянске (Перекопск. у., Таврическ. губ.) под негласн. надзором; занимался част. адвокатурой. Умер 2 июня 1892 г. в Харькове.

МЮ 1884, № 10380.—ДП III, 1881, № 574; 1889, № 712; 1890, № 74, ч. 64; V, 1884, № 5253, ч. I.—Справ. листок.—Обзор VI, 60; IX, 133.

Ветрова, Мария Федосеевна.

См. «Девяностые годы».

Ветрова, Ольга Философовна—фамилия по мужу О. Ф. Петлиной (см.).

ДП III, 1889, № 1138.

Ве(я)чеслов, Михаил Георгиевич. Во втор. пол. 1880-х г.г. входил в казанск. кружки учащейся молодежи.

См. «Словарь соц.-демократов».

Вечулевич, студент Московск. ун-та. Арестован 19 дек. 1883 г. в Москве, вместе с И. Минором.

Арестная хроника. «Нар. Воля» X (1884) (Литература парт. «Нар. Воля». Ук.).—Хроника. «Вестн. Нар. Воли» IV (1885), 223.

Вечфинский, Игнатий Ипполитович, поляк, дворянин. За участие в польском восстании 1863 г. выслан в Иркутск. губ., затем переведен в Тамбовск. губ.; в 1870 г. прощен. В 1881 г. служил на Бендеро-Галацк. желдороге. Арестован и содержался под стражей с 23 марта по 8 апр. 1881 г.; привлечен. к дознанию при Бессарабск. ж. у. за публичное порицание существующего строя и сочувствие цареубийству. По соглашению м-ров вн. дел и юстиции (до 14 авг. 1881 г.) дело о нем прекращено.

МЮ 1881, № 8192.

Ви(ы)верцев, Иван Петрович, из солдатских детей. Род. ок. 1862 г. Окончил в 1879 г. Киевск. военно-фельдшерск. школу. В 1883 г. старший аптечный фельдшер 35-го драгунск. Белгородск. полка. Жил в Каменец-Подольске в расположении полка. Арестован в апр. 1883 г. в Каменец-Подольске и привлечен к дознанию при Подольск. ж. у. по делу о каменец-подольском народовольческ. кружке вследствие близкого знакомства с обвиняемыми по тому же делу Ткаченко и Малярчуком. С 26 апр. по 10 сент. 1883 г. находился под стражей; затем отдан под надзор своего военного нач-ства, которым был арестован, и содержался на полковой гауптвахте, а 5 окт. 1883 г. отправлен в распоряжение Овручск. уездн. воинск. нач-ка с учреждением постоянного надзора до окончания дела. По выс. пов. от 7 марта 1884 г. подчинен на время состояния на военной службе надзору ближайшего нач-ства на два года. В июле 1886 г. за истечением срока надзор военн. нач-ства прекращен.

МЮ 1883, № 11100.—ДП V, 1884, № 4851.—Обзор VI, 66; VIII, 106.

Вигант. В 1881 г.—воспитанница Каменец-Подольск. гимназии. Тогда же входила в местный революц. кружок («женщина верная»), организованный братьями Гладышами. Допрошена по их делу.

Б. Титлинов, Молодежь и революция, 33.

Вигилев, Владимир Дмитриевич, дворянин, сын тит. советника, управляющего Синодальной капеллой и директора школы синодальн. певчих, духовного композитора. Род. в Москве в 1866 г. Учился в 5-й Московск. гимназии; курса не кончил. Учился в Лазаревск ин-те восточных языков. В 1882 г. входил в московск. кружок самообразования, организованный В. Распопиным (П. Аргунов и друг.); несколько позднее входил в московск. кружок милитаристов, признававших народовольческ. программу и занимавшихся пропагандой среди воспитанников военно-учебн. заведений. В нач. 1885 г. жил в Москве на одной квартире с Н. Ризенко, О. Вигилевой и друг.; по сведениям Московск. охран. отделения, все они намеревались устроить в Москве тайную цинкографию для печатания революцион. произведений. Обыскан в Москве в ночь на 6 мая 1885 г.; при обыске были обнаружены две металлические доски для типографск. набора. После обыска скрылся, намереваясь уехать за границу, но выданный С. Зубатовым, был арестован 17 мая 1885 г. на ст. Подольск (Московск. губ.). Привлечен к дознанию при Московск. ж. у. по делу о тайной цинкографии (дело А. Ерофеева, Маноцкова и друг.). По выс. пов. от 5 февр. 1886 г. по вменении в наказание предварительн. содержания под стражей подчинен гласн. надзору полиции на два года в Вятск. губернии; водворен в г. Слободском. Умер от туберкулеза в июле 1886 г.

МЮ 1886, № 10249; 1885, № 10813; 1887, №10076; —Справ. листок.—Доклады 1886, I, 147—148.—ДП III, 1889, № 981.—Обзор X, 58; XI, 118—119.—Хроника, 285.

П. Аргунов, Московский кружок милитаристов. Сборн. «Народовольцы» I (Ук).—Участники народовольческ. движения. Сборн. «Народовольцы» III, 293.—П. Анатольев, Из истории марксистск. и рабочей печати России. Сб. «История пролетариата СССР», т. VI (1931), 130.

Некрологическ. заметка и хроника революцион. борьбы. «Листок «Нар. Воли» III (1886) (Литература парт. «Нар. Воля». Ук.).—Хроника борьбы с самодержавием. «Свободн. Россия» I (1889), 61.

Вигилева (по мужу Ризенко), Олимпиада Дмитриевна, дочь тит. советника, управ-

ляющего Синодальной капеллой и директора школы синодальных певчих, сестра Вл. Дм. Вигилева. Род. 30 янв. 1864 г. в Москве. Училась в Московск. гимназии; окончила Александровск. ин-т в Москве. В 1885 г.—слушательница естествен. курсов при 4-й Московск. гимназии. В 1882 г. вместе с братом входила в московск. кружок самообразования, организованный В. Распопиным (П. Аргунов и друг.). До 1885 г. работала в Москве в «Союзе студенческ. молодежи». В 1885 г. жила в Москве на общей квартире с братом, Н. Ризенко и друг.; по сведениям Московск. охран. отделения, на этой квартире была устроена тайная цинкография. Обыскана в ночь на 5 мая 1885 г.; арестована и содержалась под стражей с 18 мая по 15 июля 1885 г.; привлечена к дознанию при Московск. ж. у. по делу о тайной цинкографии (дело А. Ерофеева, Н. Ризенко и друг.); изобличалась в знании о существовании цинкографии и о «преступной деятельности» А. Ерофеева, а также в хранении принадлежностей тайной цинкографии. По выс. пов. от 5 февр. 1886 г. по вменении в наказание предварительн. содержания под стражей подчинена гласн. надзору полиции на два года вне местностей, находящихся на положении усилен. охраны. Во время производства дознания вышла замуж за Н. Ризенко и последовала за ним в Томск, где состояла под гласн. надзором по 5 февр. 1888 г. По освобождении от гласн. надзора подчинена негласному с воспрещением жительства в столицах и в Петербургск. губ. В сент. 1889 г. выехала из Томска в Европ. Россию и в 1890-х—нач. 1900-х г.г. жила в Баку и Бакинск. губ. вместе с мужем. По постановлению м-ра вн. дел от 16 окт. 1896 г. разрешено повсеместн. жительство. По циркуляру деп. полиции от 12 марта 1903 г. негласн. надзор прекращен. В 1902—1908 г.г. жила в Тифлисе; примыкала к партии соц.-революционеров; устраивала нелегальн. квартиры и работала в нелегальном «Красн. Кресте». Пенсионерка Всесоюзн. общ-ва политкаторжан.

Автобиографическ. анкета (Из архива ветеранск. комиссии Всесоюзн. Общ-ва политкаторжан).—МЮ 1885, № 10813.—Доклады 1886, I, 147—168.—Справ. листок.—ДП III, 1889, № № 1388 и 1407.—Обзор X, 58; XI, 118—119.

П. Аргунов. Московск. кружок милитаристов. Сборн. «Народовольцы» I (Ук.).

Хроника революцион. борьбы. «Листок «Нар. Воли» III (1886) (Литература парт. «Нар. Воля».—Ук.).

Вигилева, Ольга Дмитриевна—девичья фамилия О. Д. Аргуновой (см.).

МЮ 1892, № 10601.

Вигура, Виктор Петрович, сын чиновника. Род. ок. 1858 г. Окончил Каменец-Подольск. гимназию. В 1881 г. находился в сношениях со студентом Лотоцким, привлекавшимся к дознанию по делу братьев Гладыщей. В 1884 г. студент 4-го курса ист.-филол. фак-та Киевск. ун-та. Уволен из ун-та в сент. 1884 г. в связи со студенческ. беспорядками, происходившими 6 сент. т. г.

ДП III, 1884, № 888.

Вигурский, Иван-Чеслав Лукич. Род. ок. 1860 г. В 1883 г.—студент 2-го курса лесн. отдел. Ново-Александрийск. ин-та. За участие в студенческ. беспорядках, происходивших в марте 1883 г., исключен из ин-та и подчинен негласн. надзору в Житомире (Волынск. губ.); в авг. т. г. вновь принят в ин-т. Надзор прекращен по циркуляру деп. полиции от 16 февр. 1885 г. В 1898 г.—старший таксатор корпуса лесничих; в 1902—1910 г.г.—лесничий 1-го разряда Ягодинского лесничества Калужской губ.

ДП III, 1882, № 881; 1883, № 1475.—Адрес-календарь.

Видуге(и)р, Иван Сильверстович, из крестьян дер. Новины (Поневежск. у., Ковенск. губ.), аптекарск. помощник. Род. ок. 1855 г. Окончил Поневежск. уездн. уч-ще и держал экзамен на звание аптекаря при Московск. ун-те. В 1885 г. служил в аптеке в Вильно; в 1887 г. арендовал аптеку в селе Линково (Ковенск. губ.). Обыскан 20 ноября 1887 г.; арестован и содержался под стражей с 22 ноября по 22 дек. 1887 г. Привлечен к дознанию при Ковенск. ж. у. в связи с делом о Тульск. народовольческ. типографии, в виду предоставления своего адреса для переписки Лопатто с Лукъяновичем; признал свое знакомство с Т. Пашковским и Рымкевичем. По соглашении м-ра вн. дел и юстиции (до 3 ноября 1888 г.) дело о нем прекращено. В окт. 1895 г. получил разрешение открыть аптеку в мест. Погиры (Вилькомирск. у., Ковенск. губ.).

МЮ 1887, № 10064.—ДП III, 1885, № 1288.—Обзоры: XIII, 40, 112; XIII, 63.—Медиц. список.

Участники народовольч. движения. Сб. «Народовольцы» III, 293.

Визбек, Франц Иванович (Янович), поляк, варшавск. мещанин. Род. ок. 1849 г. в дер. Кобылке (Радиминск. у., Варшавск. губ.). Учился в Варшавской ремеслен. воскресн. школе. Малограмотный. В 1870 г. поступил на воен. службу и был зачислен в Кексгольмск. гренадерск. полк; уволен в запас рядовым. В нач. 1880-х г.г. жил в Варшаве. По ремеслу сапожник. Арестован в 1884 г. и привлечен к дознанию при Варшавск. ж. у. по делу пар. «Пролетариат» за участие на собраниях, устраиваемых Л. Варынским. Около 18 месяцев содержался в предварительном заключении. По выс. пов. от 17 июля 1885 г. подвергнут тюремн. заключению в течение года и 4-х месяцев с последующим подчинением гласн. надзору полиции на три года. По распоряжению тов-ща м-ра вн. дел в авг. 1885 г. запрещено по окончании срока заключения жить в губерниях царства Польского. Гласн. надзор отбывал в г. Белостоке (Гродненск. губ.) с 17 ноября 1886 г. по 17 ноября 1889 г.; занимался сапожным ремеслом. По агентурн. сведениям 1895 г., во время происходившей в авг. 1895 г. в Белостоке забастовки рабочих «вращался среди стачечников и имел на них дурное влияние». По сведениям 1897 г., постоянно вращался в среде политически неблагонадежных лиц и среди рабочих, заподозренных в подстрекательстве к забастовке. В 1897 г. по его прошению разрешено жить в губерниях царства Польского. В 1897—1901 г.г. жил в Варшаве. Содержался под стражей с 17 июня по 13 июля 1898 г. Привлечен к дознанию при Варшавск. ж. у. по делу о польск. социалистич. партии. По соглашению

м-ров вн. дел и юстиции в 1900 г. дело о нем прекращено. В 1901 г. значился состоящим под особ. надзором в Варшаве. По циркуляру деп. полиции от 12 марта 1903 г. негласн. надзор за ним прекращен. Задержан 1 марта 1904 г. в Белостоке; при обыске обнаружено воззвание «К рабочим и работницам Белостока», изданное Белостокск. организацией парт. эс-еров от 23 февр. 1904 г. Содержался при полиции с 2 марта по 16 марта 1904 г., затем состоял под особ. надзором в Белостоке; привлечен к дознанию. По постановлению Гродненск. губ. совещания от 4 сент. 1904 г. дознание о нем прекращено.

Справ. листок.—Дело м-ва юстиц., времен. канцелярия 1898, № 11467.—ДП III, 1888, № 588; 1889, № 1293.—Обзор VIII, 96; X, 109.—Список поднадз. 1887 г., 24; 1888 г., 23; 1889 г., 21.

К истории отношений парт. «Нар. Воля» и парт. «Пролетариат». «Был.» 1906, VII, 288.—Л. Василевский (Плохоцкий), «Пролетариат» перед судом. «Был.» 1906, VII, 279.

Визман, Д. А. Во втор. пол. 1880-х г.г. входила в Казани в народническ. кружок при фельдшерск. женск. школе, который вел пропаганду среди молодежи и находился в сношении с центральным казанск. народническ. кружком (М. Фокин, Д. Бекарюков и др.).

М. Е. Березин и друг., Воспоминания из жизни народническ. кружков в Казани. «Кат. и Сс.» 1930, X (71), 123.

Виковские, Густав, бывш. студент Варшавск. ун-та, и его жена Юлия (урожденн. Дунина), дворянка Дубенск. у. (Волынской губ.). В 1889 г. слушали лекции в Бернск. ун-те и, по агентурным сведениям, находились в близких сношениях с швейцарск. эмигрантами. По циркуляру деп. полиции от 23 июня 1889 г. за их возвращением было установлено строгое наблюдение; по приезде в Россию подлежали особ. негласн. назору полиции.

ДП III, 1889, № 140.

«Виктор»—революцион. кличка, под которой был известен в 1882 г. Ан. П. Буланов (см.).

МЮ 1882, № 9120.

Викторов, Алексей (Александр?) Николаевич, мещанин г. Ливны (Орловск. губ.). Род. ок. 1852 г. в сел. Буганки (Епифанск. у., Тульск. губ.). Окончил Скопинское уездн. уч-ще. С 1872 г. по 1875 г. служил в конторе упр-ния Козловско-Воронежско-Орловской жел. дороги; был близко знаком с А. Н. Лебедевым. С 1875 г. служил в упр-нии Лозово-Севастопольской жел. дороги счетоводом в Севастополе. Обыскан 3 марта 1880 г. в виду найденного на улице в Севастополе шифрованного письма, ему принадлежащего; при обыске найдено несколько запрещен. книг и около пяти фунт. типографск. шрифта, который, по объяснению Викторова, был нужен ему для переплета книг. Привлечен к дознанию и подчинен особ. надзору полиции; по прекращении дознания за ним установлен негласн. надзор. Уехал в Москву, где служил в упр-нии Московско-Рязанск. жел. дороги. Привлечен к дознанию при Петербургск. ж. у., производившемуся в 1890—1891 г.г. по делу «по записям, обнаруженным при обысках эмигрантов в Париже», в виду нахождения в бумагах Б. Рейнштейна в Париже в мае 1890 г. его адреса и явки к нему. Обыскан и во время производства дознания находился под особ. надзором полиции. По соглашению м-ров вн. дел и юстиции (до 7 июля 1891 г.) дело о нем прекращено.

Справка (А. Викторов).—МЮ 1891, № 10905. —ДП III, 1890, № 1007.—Обзор XV, 103, 147.

Викторов, Иван Яковлевич, цеховой Саратовск. губ. Род. в 1847 г. Калачник. В 1881 г. привлечен к дознанию при Екатеринославск. ж. у. по обвинению в произнесении 1 апр. 1881 г. в публичном месте (в гостинице на ст. Урюпинской) речи, направленной к восхвалению цареубийства 1 марта. Арестован (?) и с 27 июля 1881 г. находился под особ. надзором полиции. Заключен под стражу 19 февр. 1882 г. По выс. пов. от 7 апр. 1882 г. подвергнут тюремн. заключению в течение четырех месяцев, считая срок с 19 февр. 1882 г.; по отбытии тюремного заключения подчинен гласн. надзору полиции на два года. Отбывал надзор в Саратовск. губ. с 19 июня 1882 г.

Справка (И. Викторов).—МЮ 1882, № 9142. —Справ. листок.—Доклады 1882, I, 323—328.—Список поднадз. 1884 г., 78.

Викторов Петр Петрович.

См. «Семидесятые годы».

Викторова, Леонида Владимировна, дочь шт.-ротмистра. Родилась около 1854 г. Содержалась под стражей с 25 ноября по 1 декабря 1880 г. Привлечена к дознанию при Петербургск. ж. у. (дело О. Николаева, Богословского и друг.), в виду показания Богословского о том, что Викторова просила его спрятать вещь, которая ее может компрометировать. По соглашению м-ров вн. дел и юстиции (до 2 июля 1881 г.) дело о ней прекращено.

МЮ 1879, № 7935.—Справ. листок.

Виленский, Нафталь Беркович, еврей, сын раввина. В 1887 г.—студент Петербургск. ун-та. За участие в студенческ. беспорядках, происходивших 9—10 дек. 1887 г., по распоряжению м-ра нар. просв. уволен в дек. т. г. из ун-та. Выбыл 24 дек. т. г. в Бобруйск (Минск. губ.) к родителям. По распоряжению деп. полиции от 14 янв. 1888 г. подчинен негласн. надзору полиции.

ДП V, 1887, № 7256, т. I.

Вилков, Гавриил Арсеньевич, участвовал в петербургск. рабочем кружке в конце 1880-х г.г.

См. «Девятисотые» годы».

Вильбушевич, Гдалий Вульфович, еврей, гродненск. мещанин. Род. ок. 1865 г. С 1877 г. по 1883 г. воспитывался в Белостокск. реальн. уч-ще; с 1883 г. по 1889 г.—в техническ. школе в Берлине. В 1889 г. привлечен к дознанию при Петербургск. ж. у. по делу цюрихск. революцион. кружков (дело Г. Гуковского, Лангорна и др.); изобличался в том, что, проживая в Берлине, находился в сношениях с Вольпе и принимал участие в пересылке переписки Кравеца. Во время производства дознания состоял под особ. надзором полиции. По соглашению м-ров вн. дел и юстиции (до 24 ноября 1890 г.) дознание о нем прекращено.

МЮ 1890, № 10742.—Обзор XIV, 50.—Участники народовольческ. движения. Сб. «Народовольцы» III, 293.

Вилькорайская, Цина-Альта Лейзеровна, участница виленск. кружка конца 1880-х г.г.

См. «Девяностые годы».

«Вильфред» —революцион. кличка пролетариатца М.-В. Л. Войнича (см.).

МЮ 1885, № 10881.

Вильчек, Моисей Юдкович—см. М. Ю. Вильчур.

Вильчинский, Владислав Осипович, мещанин. Род. в Радомск. губ. ок. 1863 г. Окончил 3-классное городск. уч-ще в Петрокове. По ремеслу слесарь. Один из деятельных пропагандистов парт. «Пролетариат». Принимал участие в делах типографии партии; ездил в Томашев для установления связи с Варшавой; участвовал в денежных сборах для партии; среди членов партии был известен под кличками: «Майор», «Спивска». Обыскан в Варшаве в ночь на 18 апр. 1885 г. и привлечен к дознанию при Варшавск. ж. у. по второму делу парт. «Пролетариат» (дело М. Богушевич и друг.). С 27 сент. 1885 г. содержался под стражей в Александровск. Варшавск. цитадели. По выс. пов. от 30 апр. 1887 г. выслан под гласн. надзор полиции в Вост. Сибирь на пять лет с воспрещением по отбытии ссылки пребывания в пределах Варшавск. ген.-губ-ства и в местностях, объявленных на положении усиленной охраны. Водворен в Киренске (Иркутск. губ.).

МЮ 1885, № № 10881 и 10900; 1887, № 10003.—Справ. листок.—Обзор X, 64; XII, 173.—Список поднадз. 1888 г., 121; 1889 г., 36.

Процесс 21-го, стр. 49.

Хроника борьбы с самодержавием. «Своб. Россия» I (1889), 63.

Вильчинский, Мариан-Яков-Иосиф Иванович, дворянин Киевск. губ., сын землевладельца села Закреничи (Таращанск. у., Киевск. губ.). Род. ок. 1859 г. Окончил Киевск. гимназию. В 1878 г.—студент Киевск. ун-та; за участие в студенческ. беспорядках, происшедших в марте 1878 г. в связи с арестом студента Н. Подольского, уволен по постановлению университетск. суда из ун-та на два года. В 1881 г.—студент естеств. отдел. физ.-математ. фак-та Петербургск. ун-та. По показаниям Родзевича, бывшего членом Петербургск. гмины, летом 1880 г. принимал участие в съезде представителей всех гмин в Варшаве; присутствовал на всех собраниях Петербургск. гмины; передал номера газеты «Черный передел» для распространения в Варшаве; по тем же показаниям, был участником парт. «Черн. Передел». Арестован в Петербурге 31 марта 1881 г.; содержался в Доме предварит. заключения. Привлечен к дознанию при Петербургск. ж. у. по делу о Петербургск. гмине (дело Комоцкого, Глазко и друг.). В сент. 1881 г. подал прошение об освобождении из-под стражи и о разрешении продолжать образование; прошение оставлено без последствий. По выс. пов. от 13 янв. 1882 г. выслан под гласн. надзор полиции на пять лет в Вост. Сибирь. Отправлен в Сибирь из Дома предв. заключения ок. апр. 1882 г. Прибыл 4 авг. 1882 г. в Красноярск. Находился на частн. золотых приисках Домбровского в южной части Енисейск. округа. По окончании 13 янв. 1887 г. срока ссылки вернулся в с. Закрениче (Киевск. губ.), где состоял под негласн. надзором, прекращенным по распоряжению деп. полиции от 21 февр. 1894 г.

Справка (М. Вильчинский).—МЮ 1881, №№ 8125—8126.—Доклады 1882, I, 43—125.—ДП III, 1889, № 1188; V, 1881, № 1235, ч. 1; 1882, № 2285.—Обзор I алф. 7, 25; III, 98.—Список поднадз. 1884 г., 31.—Хроника, 197.

Внутреннее обозрение. «Набат» 1881, III, 4.

Вильчур, Моисей-Аарон Иосифович, еврей, из мещан Киевск. губ. Род. в 1862 г. в с. Каменка (Мелитопольск. у., Таврическ. губ.). В 1881 г. окончил Херсонск. гимназию и поступил на медиц. фак-т Киевск. ун-та. В 1884 г. принимал участие в беспорядках во время празднования юбилея ун-та и в дек. 1884 г. уволен из ун-та на год с правом поступления в другой ун-т. Поступил в Харьковск. ун-т, который окончил в 1887 г. со званием лекаря. В 1885 г. находился в сношениях, с привлекавшимися по политическ. делу студ. А. Мушкиным. Был врачем в мест. Ново-Украинка (Елисаветградск. у., Херсонск. губ.). Обыскан в конце 1889 г. и привлечен к дознанию при Петербургск. ж. у. по обвинению в «принадлежности к преступному сообщ-ву русск. политическ эмигрантов и в сношениях с последними», в виду обнаружения его (?) письма при обыске Б. Рейнштейна в Париже в мае 1890 г. Во время производства дознания находился под особ. надзор. полиции. По соглашению м-ров вн. дел и юстиции (до 9 янв. 1891 г.) дело о нем прекращено. По распоряжению деп. полиции от 18 ноября 1891 г. подчинен негласн. надзору, прекращенному по распоряжению того же департамента от 12 марта 1903 г. В 1898 и 1900 г. г. выезжал по паспорту за границу. По циркулярам деп. полиции от 10 авг. 1898 г. и 19 сент. 1900 г. за его возвращением было установлено наблюдение. Автор (?) кн. «Русские в Америке» (Нью-Йорк, 1923).

МЮ 1891, № 10929.—ДП III, 1884, № 695, ч. 2; № 939; V, 1885, № 6365, ч. 2; 1886, № 6753, ч. 1.—Медиц. список.

Вильчур (он же Вильчек), Моисей Юдкович, еврей, гомельск. мещанин. Род. в 1868 г., в мест. Борисполе (Переяславск. у., Полтавск. губ.). Учился в 3-ей Киевск. гимназии, из которой был уволен в 1884 г. вследствие близких отношений к состоявшему под надзором полиции Альханицкому; перешел в Прилукск. гимназию, которую окончил в 1886 г. Поступил на медицинский фак-т Киевск. ун-та. В 1887 г. принадлежал к киевскому противоправительствен. кружку еврейск. молодежи; был знаком с политически неблагонадежными лицами (Е. Вейнтрауб, Л. Гальперин, Р. Померанец, Р. Абрамович и друг.). Переписывался с жившим в Цюрихе Соломоном Лейбовичем. Обыскан и содержался под стражею с 15 янв. по 25 марта 1891 г.; освобожден под денежный залог в 500 рубл. с подчинением особ. надзору полиции. Привлечен к дознанию при Петербургск. ж. у. по обвинению в принадлежности к «преступному сообщ-ву русских политическ. эмигрантов и в сношениях с ними», в виду обнаружения его фамилии в бумагах, отобранных у Б. Рейнштейна в Париже в мае 1890 г. По соглашению м-ров вн. дел и юстиции (до 9 ноября 1891 г.) дело о нем прекращено. По распоряжению деп. полиции от 18 ноября

1891 г. подчинен негласн. надзору. Поступил снова в Киевск. ун-т, который окончил со званием лекаря в 1893 г. По распоряжению деп. полиции от 5 дек. 1897 г. негласн. надзор прекращен. В 1890 г.—железнодорожн. врач на ст. «Дарница»Моск.-Киево-Воронежск. ж. д. В начале 1900-х г.г.—вольнопрактикующий врач в Киеве.

МЮ 1891, № 10929.—ДП III, 1890, № 918; 1891, № 940; V, 1885, № 6121.—Обзор XV, 101, 146.—Медиц. список.

«Вилюец»—литературн. псевдоним М. А. Брагинского (см.).

Сборн. «Народовольцы» I (Ук.).

Винавер, Авраам-Ицка-Исаак (Иосиф) Давыдович, из мещан, сын богатого варшавск. купца. Род. в Варшаве ок. 1861 г. Окончил 3-ю Варшавск. гимназию. В 1880 г.— студент 1-го курса медиц. фак-та Варшавск. ун-та. За участие в студенческ. беспорядках, происходивших 5—6 апр. 1883 г., по постановлению университетск. суда, утвержденного советом ун-та от 30 апр. т. г., исключен из ун-та на два года без права поступления в другие высш. учебн. заведения в течение этого срока. На основании циркуляра деп. полиции от 9 апр. 1883 г. подчинен негласн. надзору в Варшаве. В сент. 1883 г. выехал по паспорту за границу и поступил в Краковский ун-т. Подозревался в распространении в Кракове газеты «Пролетариат» и в организации среди краковск. рабочих денежных сборов на революцион. цели. В 1885 (1887?) г. получил степень доктора медицины Краковск. ун-та. По возвращении в Россию арестован 3 июля 1885 г. на границе и подчинен строгому негласн. наблюдению в Варшаве. Выехал за границу и по циркуляру деп. полиции от 3 апр. 1889 г. за его возвращением в Россию было установлено наблюдение.

ДП III, 1889, № 140; 1885, № 454; 1885, № 1123; V, 1883, № 3903, т. III; 1885, № 6204, ч. 2.

Р. Арский, Из истории социально-революцион. партии «Пролетариат». «Красн. Летопись» 1923, VIII, 64.

Винавер, Леви Гершович, еврей, мещанин. Род. в Варшаве ок. 1861 г. Окончил 1-ую Варшавск. гимназию. В 1883 г.—студент 1-го курса медиц. фак-та Варшавск. ун-та. За участие в студенческ. беспорядках, происходивших 5—6 апр. 1885 г., по приговору университетск. суда, утвержденного советом ун-та 30 апр. т. г., исключен из ун-та на три года без права поступления в другие высш. учебн. заведения в течение этого срока. На основании циркуляра м-ра вн. дел от 9 апр. 1882 г. подчинен негласн. надзору в Варшаве. По показаниям М. Янчевского, изготовленный им типографский станок весною 1883 г. был доставлен в Варшаву на квартиру Винавера, откуда был отправлен в Харьков. В мае 1883 г. Винавер отыскал в Варшаве квартиру для тайной типографии; жил вместе с М. Янчевским и Шульмейстером и занимался печатанием программы «Вестника «Нар. Воли» и листовок для сбора пожертвований. Подлежал привлечению к дознанию по делу М. Янчевского, но в окт. 1883 г. скрылся за границу. Кроме того, подлежал привлечению к дознанию по делу о парт. «Пролетариат» по обвинению в принадлежности к партии. По соглашению м-ров вн. дел и юстиции (до 24 июля 1885 г.) оба дела о нем приостановлены впредь до его явки или задержания. По агент. сведениям, в 1880—1890-х г.г. проживал в Париже.

МЮ 1884, № 10807; 1885, № 10808.—Справ. листок.—ДП III, 1888, № 588; V, № 3903, т. III.—Обзор VII, 46.—Список разыскиваемых лиц 1887 г., стр. 24—25; 1899 г., стр. 110—111.— Хроника, 333.

Варшавский процесс 29-ти (1886), 47,68.

К истории отношений парт. «Нар. Воля» и парт. «Пролетариат». «Был.» 1906, VII, 292, 305.

Винберг, Владимир Карлович, из семьи шведск. происхождения, дворянин, отст. шт.-капитан. Род. в 1836 г. Окончил (?) Лесн. Межев. ин-т; служил военным лесничим. С 1866 г.—гласный Ялтинск. уездн. земск. управы. В 1881 г.—председатель Таврическ. губ. земск. управы и Симферопольск. общ-ва взаимн. кредита, владелец имения «Саяны» (Ялтинск. у.). По донесениям местн. жанд. властей, отличаясь анти-правительствен. направлением, сочувствовал социально-революцион. партии (народовольцам), устраивал на службу в учреждения, где он председательствовал, лиц политически неблагонадежных (М. Диковский, Скулов, С. Перовская, П. Теллалов и др.); с некоторыми из них, и в частности с М. Тригони, находился в близких отношениях; в его имении до апр. 1881 г. проживал Каковский. Обыскан 12 янв. 1881 г. в Симферополе, а 17 янв. т. г. был произведен обыск в его имении «Саяны». Поднял 24 апр. 1881 г. на Таврич. губ. земск. собрании вопрос о созыве народн. представителей. В 1881 г. привлечен к дознанию при Таврическ. ж. у. Содержался под стражей в Симферопольск. тюрьме с 8 авг. по 21 сент. 1881 г.; освобожден под денежный залог в 40.000 рублей и подчинен надзору полиции. По выс. пов. от 28 апр. 1882 г. подчинен гласн. надзору полиции на три года с воспрещением всяких отлучек с места жительства без разрешения губернского начства; отбывал гласн. надзор в своем имении «Саяны». В сент. 1882 г. ходатайствовал о разрешении жить в Киеве для воспитания детей; ходатайство было отклонено с разрешением жить в Дерпте, где и жил до окончания гласн. надзора. По окончании 28 апр. 1885 г. гласн. надзора подчинен надзору негласному. В июне 1885 г. получил разрешение жить в Петербурге. В 1888—1889 г.г. был членом «Земск. кружка» в Петербурге. В мае 1889 г. выехал по паспорту за границу; по циркуляру деп. полиции от 3 авг. 1889 г. за его возвращением установлено наблюдение. В 1890 г. избран участковым мировым судьей в Петербурге, но не был утвержден. Освобожден от негласн. надзора после 1903 г. В 1912 г.—председатель Ялтинск. уездн. земской управы. Член Госуд. Думы IV-го созыва; принадлежал к партии к.-д.

Справки (В. Винберг, М. Гольденберг, Журман, А. Мержанов, Х. Поддубенский, Ренецкий).—МЮ 1881, № 8439.—Доклады 1882, I, 448—466.—Справ. листок.—ДП III, 1881, №№ 416 и 561; 1889, № 140; 1890, № 74, ч. 40; V, 1882, № 2383; 1885, № 6365, ч. 2.—Обзор I, алф., 8, 31; III, 41, 96.—Список поднадз. 1884 г., 51.—С.

Венгеров, Источники.—Новый энциклопедический словарь.—М. Боиович, Члены Госуд. Думы. Четвертый созыв, 324.—С. Венгеров, Список.

Из дела Таврическ. ж. у. о председателе Таврическ. земск. управы Винберге и его единомышленниках. «Был.» 1906, VIII, 188.

Л. Тихомиров, Конституционалисты в эпоху 1881 г. М., 1895.—С. Сватиков, Общественное движение в России, 142—143.—И. Гудзь, П. А. Корсаков. Тверь, 1909, стр. 24.—В. Богучарский, Из истории политической борьбы (Ук.).—Б. Веселовский, История земства, III, 261.—Н. Ашешов, С. Перовская, 46.—А. И. Ульянова-Елизарова, Воспоминания о А. И. Ульянове. Сборн. «А-др И. Ульянов», 115—116.

Ялта. «Нар. Воля» VII (1881) (Литература парт. «Нар. Воля», 453).—И. Белоконский, Земское движение до образования парт. «Нар. Свободы». «Был.» 1907, IV, 247.—Саратовец [И. Майнов], Саратовский семидесятник. «Мин. Годы» 1908, IV, 252.—В. Б [артенев], Воспоминания петербуржца о втор. пол. 80-х г.г. «Мин. Годы» 1908, XI, 174—175.—Е. Н. Дзвонкевич-Вачнер, Н. Н. Дзвонкевич, «Из эпохи борьбы с царизмом» 1924, стр. 65.—В. Л. Перовский, Мои воспоминания. «Кат. и Сс.» 1925, VI (17), 69.—В. И. Сухомлин, М. А. Диковский. «Кат. и Сс.» 1930, V (66), 191.

Винберг, Л. Владимировна, курсистка, дочь Вл. Кар. Винберга. Участница «Добролюбовск. демонстрации» в Петербурге 17 ноября 1886 г.

А. И. Ульянова-Елизарова, Воспоминания о А. И. Ульянове. Сборн. «А-др И. Ульянов», 102, 115.

Виноградов, петербургский студент. В 1880 г. принадлежал к кружку студентов, сочувственно относившихся к социально революционной пропаганде (Клушин, А. Петров, Реймерс, Чередеев и друг.); участвовал в сборе денег для подпольной типографии.

Справки (Медведев, А. Петров, Поляков, Реймерс).

Виноградов, Александр Александрович, дворянин Псковск. губ. Род. в 1863 г. Не окончил Псковск. гимназии. В 1880 г. поступил на службу в канцелярию Опочецк. предводителя дворянства; вместе с тем занимался в земск. управе. Арестован 12 марта 1881 г. в г. Опочке (Псковск. губ.), в виду подозрения в участии его в разбрасывании 8 марта 1881 г. в г. Опочке прокламаций относительно цареубийства 1 марта. По соглашению м-ров вн. дел и юстиции (до 17 ноября 1881 г.) дело о нем прекращено.

Справки (Д. Прокофьев).—МЮ 1881, № 8164. —Справ. листок.

Виноградов, Александр Васильевич, сын священника. Род. в г. Вольске (Саратовск. губ.) в 1864 г. Был студентом медиц. фак-та Московск. ун-та. В 1881 г. привлечен к дознанию по делу И. Майнова и Кирхнера за имение у себя народовольческ. изданий. Предан Московск. военно-окружн. суду, приговором которого 17 дек. 1881 г., утвержденным московск. ген.-губ-ром 31 дек. т. г., признан виновным и приговорен к двухнедельному аресту, с подчинением затем гласн. надзору полиции на год. Отбывал наказание в Московск. губ. тюрьме, после чего состоял под гласн. надзором в г. Вольске и в Москве; за окончанием срока гласн. надзора подчинен надзору негласному. За участие в студенческ. беспорядках, происходивших в Москве на Страстном бульваре 2 окт. 1884 г. («Катковская демонстрация»), исключен из ун-та и по распоряжению московск. ген.-губ-ра выслан 18 окт. 1884 г. из Москвы, с воспрещением жительства в Москве и в Московск. губ. Жил в Рязани, где служил смотрителем земск. больницы. В 1886 г. состоял студентом Дерптск. ун-та, который окончил в 1887 г. со званием лекаря. В 1886 г. привлечен к дознанию по делу Князева и Подолинской, в виду нахождения у него письма последней; дознание это 11 сент. 1888 г. прекращено. В 1888 г. был принят на должность земск. врача в Рязанск. губ. земск. больницу. В 1890—1896 г.г. —земск. врач в Скопинск. у. (Рязанск. губ.). По распоряжению деп. полиции от 30 ноября 1896 г. (циркуляр 30 сент. 1897 г.) негласн. надзор за ним прекращен. В 1900-х г.г.— земск. врач в Рязанск. губернии.

МЮ 1886, № 10271.—ДП III, 1882, № 445; 1885; № 729; 1889, № 1134; 1890, № 74, ч. 10.—Справ. листок.—Обзор I, алф. 8, 27; XI, 63.—Бурцев, За сто лет, II, 104, 108.—Медиц. список.—Словарь Граната т. 40, стр. 242 (автобиография И. И. Майнова). Участники народовольческ. движения. Сборн. «Народовольцы», III, 293.

Хроника арестов. «Нар. Воля» VIII—IX (1882) (Литература парт. «Нар. Воля». Ук.).—Хроника. «Вестн. Нар. Воли» V (1886), 149, 159.

Виноградов, Александр Иванович, готопутовск. волостн. писарь. Обыскан в конце июля 1889 г. и привлечен к дознанию, производившемуся с авг. т. г. при Тобольск. ж. у. (дело А. и В. Зиновьевых), вследствие близкого знакомства с обвиняемыми.

МЮ 1889, № 10836.

Виноградов, Александр Николаевич, купеческ. внук. Род. ок. 1863 г. в Ирбите (Пермск. губ.). В 1882 г. вольнослушатель Петерб. ун-та. Арестован в Петербурге 10 ноября 1882 г. за участие в студенческ. беспорядках и по приговору университетск. суда уволен из ун-та. Вторично арестован в Петербурге 8 окт. 1884 г. на квартире А. Н. Батманова и С. Н. Флоровского; привлечен в 1884 г. к дознанию при Петербургск. ж. у. по делу о «Петербургск. студенческ. корпорации» (дело А. Н. Батманова и друг.); при обыске найдена тетрадь с разными заметками, в которых автор «выражает свое сочувствие революцион. движению». Под стражей находился с 8 по 23 окт. 1884 г., а затем подчинен особ. надзору полиции по месту жительства—в Ирбите. По соглашению м-ров вн. дел и юстиции (до 15 мая 1886 г.) дело о нем прекращено.

ДП III, 1883, № 1346, ч. 1—2; V. 1884, № 6485. —МЮ 1885, № 10877.—Обзор IX, 44.—Справ. листок. Хроника революцион. борьбы. «Нар. Воля» XI—XII (1885) (Литература парт. «Нар. Воля». Ук.).

Виноградов, Василий Петрович, из крестьян, с. Петрополы (Рославльск. у., Смоленск. губ.). Род. ок. 1854 г. Грамотный. Во втор. пол. 1880-х г.г. жил в Тифлисе, где работал слесарем. Арестован и содержался под стражей в Метехском замке в Тифлисе с 4 сент. по 2 ноября 1888 г. Привлечен к дознанию при Тифлисск. ж. у. (дело Н. Ермолаева, Ф. Гузенко и друг.), в виду показаний Н. Дьячкова о том, что Виноградов в 1887 г. бывал на квартире Ф. Гузенко, где происходили чтения противоправительствен. сочинений и где собирался кружок рабочих тифлисск. железнодорожн. ма-

стерских. По соглашению м-ров вн. дел и юстиции (до 26 окт. 1889 г.) дело о нем прекращено.

МЮ 1889, № 10764.— Обзор XIII, 21, 99.—Ведомость XIV, 58.

Виноградов, Владимир Андреевич, сын отст. фельдфебеля. Род. в 1859 г. в Гродненск губ. Окончил Белостокск. реальн. уч-ще. В 1879 г. —студент Петровск. Земледельческ. ак-мии в Москве. Проживая осенью в 1879 г. в качестве репетитора на ст. Брест, был обыскан 21 окт. т. г., в виду получения от Ф. Маркевича посылки, в которой оказались народовольческ. издания; при обыске у него были обнаружены землевольческ. и друг. революцион. издания. Содержался под стражей в Московск. тюремн. замке и был привлечен к дознанию при Московск. ж. у. (дело Ф. Маркевича, Босяцкого и друг.). По выс. пов. от 4 июня 1880 г. по вменении в наказание предварительн. содержания под стражей подчинен гласн. надзору полиции на три года с воспрещением проживать в течение того же срока в столицах и ряде губернск. городов. Отбывал гласн. надзор в Белостоке, где по окончании 4 июня 1883 г. срока гласн. надзора подчинен надзору негласному.

Справки (В. Виноградов, Ф. Маркевич). —МЮ 1880, № 8294.—Справочный листок.—Доклады 1880, II, 590—595.—ДП III, 1881, № 1271; V, 1881, № 789.

Виноградов, Димитрий Кононович, крестьянин дер. Созыкинской (Кадниковск. у., Вологодск. губ.). Род. ок. 1868 г. Занимался письмоводством в Кадниковск. земск. управе. В 1889 г. привлечен к дознанию при Вологодск. ж. у. (дело А. Афанасьева и друг.), в виду поступившего на него доноса о том, что он склонял других ко вступлению в тайное сообщество; при обыске обнаружены письма от политическ. ссыльных и тетрадь с запрещенными стихотворениями; обвинялся в хранении рукописей противоправительствен. направления. По предложению прокурора подлежал аресту при тюрьме в течение двух недель.

МЮ 1889, №10826.—Ведомость XIV, 5.

Виноградов, Максим Андреевич, из крестьян, отст. унт.-офицер. Род. ок. 1847 г. В 1884 г. работал в Москве в литографии Киселева (Н. Янковской). Арестован и содержался под стражей с 30 апр. по 14 мая 1884 г. Привлечен к дознанию при Московск. ж. у. по делу «Общестуденческ. союза» (дело П. Аргунова и друг.) по обвинению в литографировании, по поручению Киселева, изданий «Общестуденческ. союза». По соглашению м-ров вн. дел и юстиции (до 23 марта 1886 г.) дело о нем, за недоказанностью обвинения, прекращено.

МЮ 1884, № 10858.—Доклады 1886, II, 258—306. —Справ. листок.

Виноградов, Николай. В 1884 г.—воспитанник 5-го класса Владимирск. дух. сем-рии. Осенью 1884 г. был обыскан и за участие в тайной семинарск. библиотеке исключен из сем-рии.

Б. Титлинов, Молодежь и революция, 40.

Виноградов, Николай Андреевич, мещанин мест. Заблуды (Гродненск. губ.), сын тюремн. смотрителя. Род. ок. 1864 г. В 1886 г., будучи студентом Петербургск. Лесн. ин-та, подозревался в политическ. неблагонадежности, в виду знакомства с лицами, участвовавшими в революцион. движении. В 1887 г. перевелся в Петровск. Земледельческ. ак-мию в Москве, и, по агентурным сведениям, стоял во главе одного из революцион. кружков (Старцев, Сотников и друг.). По тем же сведениям, принимал непосредственное участие в гектографировании брошюры «Хитрая механика». За участие в студенческ. беспорядках, происходивших в ноябре 1887 г., арестован и по распоряжению московск. ген.-губ-ра выслан из Москвы в Воронеж с воспрещением жительства в Москве и Московск. губ. и с учреждением негласн. надзора. Вследствие показания Н. Степанова о получении от Виноградова брошюры «Две речи Лаврова», арестован в Воронеже и содержался под стражей с 31 дек. 1887 г. по 29 янв. 1888 г.; по освобождении, до окончания дознания, подчинен особ. надзору. Привлечен к дознанию при Московск. ж. у. по делу Миррера. По выс. пов. от 2 ноября 1887 г. по вменении в наказание предварит. содержания под стражей подчинен негласн. надзору полиции на три года. Жил в Воронеже, где занимался частными уроками, а затем служил в статистическ. бюро при Воронежск. губ. земск. управе. В июне 1879 г. ходатайствовал об определении его на должность учителя во вновь учрежден. земледельческ. школе, но вследствие неблагоприятного отзыва о нем получил отказ. В 1890 г. служил исп. обязанности секретаря в Острогожск. земск. управе. Умер скоропостижно 25 марта 1890 г.

МЮ 1887, № № 10107, 10118 и 10142.—ДП III, 1890, № 74, ч. 22; V, 1887, № 7345.—Обзор XII, 51, 134.—Ведомость XIII, 64.

Участники народовольч. движения. Сб. «Народовольцы» III, 293.

Виноградов, Павел Трифонович, сын чиновника. Род. ок. 1867 г. В 1878—1884 г.г. обучался в Костромск. гимназии; в 1884 г. перешел в Вологодск. гимназию; по окончании курса последней в 1887 г., поступил в Военно-Медиц. ак-мию, откуда в 1889 г. перешел в Петербургск. ун-т. По показанию Н. Истоминой, принадлежал с 1886 г. к организованному ею в Петербурге кружку саморазвития, а затем по реорганизации кружка, при участии Н. Беляева и Ст. Фойницкого, вошел в петербургск. кружок террористическ. направления. По тем же показаниям, предоставлял свою квартиру для важных собраний участников террористическ. кружка. Арестован и содержался под стражей в Доме предв. заключения с 20 мая 1890 г. Привлечен к дознанию при Петербургск. ж. у. по делу о петербургск. террористическ. группе (дело Н. Истоминой, С. Фойницкого и друг.); кроме того, в бумагах, отобранных у эмигрантов в Париже в мае 1890 г. его фамилия значилась в списке лиц, на разнообразные содействия которых могли рассчитывать эмигранты. По выс. пов. от 22 янв. 1892 г. подвергнут одиночн. тюремн. заключению в течение года с последующим подчинением гласн. надзору полиции по месту родины на три года. По манифесту 14 ноября 1894 г. срок гласн. надзора сокращен на шесть

месяцев. Выезжал за границу по паспорту в 1895 и 1896 г.г.; за его возвращением согласно циркулярам деп. полиции от 5 окт. 1895 г. и 3 дек. 1896 г. было установлено наблюдение.

МЮ 1890, № 10747—10749; 1892, № 10577.—ДП V, 1885, № 6121.—Обзор XV, 7, 8, 40, 117.

Л. Фрейфельд, Из жизни народовольческ. организаций конца 80-х г.г. Сб. «Народовольцы» II (Ук.).—Участники народовольческ. движения. Сб. «Народовольцы.» III, 293.

Виноградов, Петр Федорович, сын священника. В 1889 г.—помощн. писаря Сугоякск. вол. правления (Шадринск. у., Пермск. губ.). В 1889 г. при Пермск. ж. у. производилась переписка по исследованию его политическ. благонадежности.

Ведомость, XIV, 21.

Виноградов, Сергей Иванович.

См. «Семидесятые годы».

Виноградов, Федор Александрович, сын пономаря. Род. ок. 1860 г. В 1884 г.—студент 4-го курса Технологическ. ин-та в Петербурге. Арестован в Петербурге и содержался под стражей с 10 окт. по 3 дек. 1884 г.; после освобождения находился под особ. надзором полиции. Привлечен к дознанию при Петербургск. ж. у. (дело Д. Познер и друг.), в виду нахождения его адреса у П. Панкратьева и обнаружения на его квартире значительного количества революцион. изданий, гектографированных, литографированных и печатных, «повидимому, свежего происхождения». Изобличен в хранении революцион. изданий и в нежелании указать от кого таковые получены. По выс. пов. от 8 янв. 1886 г., по вменении в наказание предварит. содержания под стражей подчинен гласн. надзору полиции на два года по месту жительства—в Костромск. губ. В 1886 г. был зачислен на военн. службу в 139-й пех. Моршанск. полк, квартировавший в Ярославле. В 1888 г. рядовым запаса ходатайствовал о разрешении жить в Петербурге; такое разрешение получил в 1889 г.

МЮ 1885, № 10873.—Доклады 1886, I, 20—28.—Справ. листок.—ДП V, 1885, № 6280.—Обзор IX, 31, 43, 47; X, 41; XI, 115.—Ведомость XI, 28.

Виноградова, Александра Федоровна, дочь потомств. почетн. гражданина, домашняя учительница. Род. ок. 1867 г. В 1884 г. окончила 1-ую Московск. женск. гимназию, а затем—педагогическ. курсы в Москве. В 1887 г. входила в московск. группу «Самоуправление»; была близко знакома с А. Копыловой и передала А. Ломакину большой сверток с №№ журнала «Самоуправление». Обыскана в Москве 10 окт. 1888 г. в связи с укрывательством А. Бычкова; арестована при общей ликвидации группы и содержалась под стражей с 14 окт. 1888 г. по 20 мая 1889 г.; по освобождении отдана на поруки родителям под залог в пять тысяч рублей. Привлечена к дознанию при Московском. ж. у. по делу о распространении в Москве журнала «Самоуправление» (дело В. Гольцева, А. Копыловой и друг.). По выс. пов. от 27 дек. 1889 г. по выдержании в одиночн. тюремн. заключении в течение десяти месяцев, подчинена негласн. надзору полиции на срок по усмотрению м-ра внутр. дел. Тюремн. заключение отбывала в Петербургск. одиночн. тюрьме.

МЮ 1888, № 11130.—ДП III, 1889, № 487; 1897, № 39.—Обзор XIII, 4, 12, 90.—Ведомость XIV, 63.

Л. Меньщиков, Охрана и революция, I, 39, 46, 47.

Хроника. «С родины на родину» I (1893), 10.

Виноградова, Анастасия Александровна, дочь пономаря, сестра Ф. А. Виноградова. Род. ок. 1862 г. В 1884 г. проживала в Петербурге вместе с братом на одной квартире и занималась акушерской практикой. Обыскана вместе с братом 10 янв. 1884 г., вследствие нахождения адреса последнего у П. Панкратьева и привлечена к дознанию при Петербургск. ж. у. (дело Д. Познер и друг.) в виду нахождения у брата склада революцион. изданий. Под стражей находилась с 10 по 18 янв. 1884 г. По соглашению м-ров вн. дел и юстиции (до 9 янв. 1886 г.) дело о ней прекращено.

МЮ 1885, № 10873.— Справ. листок.—Ведомость XI, 28.

Виноградова, Пелагея Яковлевна—см. Пел. Як. Осмоловская.

МЮ 1883, № 11020.

Виноградский, Иван Николаевич, сын колл. асессора. Род. ок. 1862 г. в Карачеве (Орловск. губ.). Воспитывался с 1870 г. в Орловск. гимназии, затем—в Орловск. реальн. уч-ще; последнее окончил в 1881 г. В нач. 1880-х г.г.—студент Ин-та гражданск. инженеров в Петербурге; окончил его в 1886 г. со званием гражданск. инженера. В 1881 г. входил в петербургск. студенческ. народовольческ. группу, организованную И. П. Прозоровским. Арестован и содержался под стражей с 16 по 20 марта 1884 г. в виду посещений собраний, происходивших на квартире А. В. Подбельского. Привлечен к дознанию при Петербургск. ж. у. по делу о лицах, входивших в состав Исполн. ком-та парт. «Нар. Воля» (дело С. Усовой, С. Кривенко и друг.). По соглашению м-ров вн. дел и юстиции (до 6 июля 1885 г.) вменено в наказание предварит. содержание под стражей; по распоряжению деп. полиции подчинен негласн. надзору. По окончании Ин-та гражданск. инженеров, состоял при м-ве внутр. дел и находился до конца 1888 г. в командировке для занятий на Варшавск. жел. дороге; техник 2-й дистанции дороги. Обыскан в Луге (Петербургск. губ.) в ночь на 16 дек. 1888 г.; арестован и содержался под стражей с 18 дек. 1888 г. по 16 февр. 1889 г. Привлечен к дознанию при Петербургск. ж. у. по делу Н. К. Паули, в виду нахождения в шифрован. записях Н. Паули его фамилии и адреса. По соглашению м-ров вн. дел и юстиции (до 2 марта 1890 г.) дознание о нем приостановлено для совместного разрешения с дознанием, производившимся о нем в 1889 г. при Орловск. ж. у. (дело П. Заичневского, В. Арцибушева и друг.), в виду обнаружения в переписке со своей невестой Дмитрюковой сношений с И. Белоконским и намерения оказать содействие напечатанию за границей статей, «в коих подвергается критике существующий в России государственный и общественный строй»; при дознании прямые отношения к деятельности П. Заичневского и В.

Арцибушева не установлены. По выс. пов. от 22 авг. 1890 г. оба последних дела о нем разрешены в администр. порядке с подчинением его гласн. надзору полиции на три года и с воспрещением проживать в течение того же срока в местностях, объявленных на положении усиленной охраны. Гласн. надзор отбывал в Орле. Ходатайства его в апр. 1891 г. о разрешении занять место нач-ка дистанции на ст. Казатин и его матери в янв. 1892 г. об освобождении от надзора были отклонены. В марте 1892 г. с разрешения м-ра вн. дел допущен к письменным занятиям при производстве общественных работ (в связи с голодом) в Орловск. губ. В ноябре 1892 г. снова ходатайствовал о снятии с него надзора, что было исполнено на основании высоч. пов. от 20 янв. 1893 г.; по распоряжению деп. полиции от 5 февр. 1893 г. подчинен негласн. надзору с воспрещением проживать в столицах. Жил в Орле, занимаясь своей специальностью и состоя агентом страхового общ-ва «Якорь». Ходатайства его в марте и в ноябре 1893 г. о разрешении проживать в столицах признаны «преждевременными». В июне 1894 г. получил разрешение на повсеместное жительство, но с тем, чтобы во время его пребывания в Петербурге за ним учреждалось особое секретное наблюдение. По циркуляру деп. полиции от 26 янв. 1895 г. негласн. надзор за ним прекращен. В апр. 1895 г. допущен на должность техника строительного отделения Орловск. губ. правления. В нач. 1902 г. ходатайствовал о назначении его земск. техником в Харьковск. уездн. земство.

Из автобиографии И. А. Прозоровского (Из архива народовольческ. кружка при Всесоюзн. Общ-ве политкаторжан).—МЮ 1884, №№ 10944 и 10986; 1885, № 1149; 1889, № 10788.—Справ. листок.—ДП III, 1885, № 996; 1893, № 139.—Обзор VIII, 25, 91; XIII, 61, 74, 87; XIV, 87, 136.

И. И. Попов, Революц. организации в Петербурге в 1882—1885 г.г. Сборн. «Народовольцы» I,43. —Участники народов. движения. Сбор. «Народовольцы» III, 293.—И. Белоконский, В годы бесправия (Ук.).

Арестная хроника. «Нар. Воля» X (1884) (Литература парт. «Нар. Воля». Ук.).—И. Белоконский, «Гороховое пальто». «Мин. Годы» 1908, IX, 292.

Винокуров, Александр Николаевич. В 1889 г. входил в московск. студенческ. революц. кружок.

См. «Словарь соц.-демократов».

Винокуров, Матвей Петрович, сын крестьянина Тульск. губ. Род. ок. 1857 г. Окончил Московск. военно-учительск. сем-рию. В 1886 г. учитель гимнастики при Николаевском кадетск. корпусе в Петербурге; титулярн. советник. Знакомый А. Гаусмана. Относился сочувственно к революцион. движению и в янв. 1886 г. укрывал у себя на квартире Б. Д. Оржиха, прибывшего в Петербург с партией №№ газеты «Нар. Воля», и дал ему рекомендательн. письмо во Псков к П. П. Ефимову. Арестован в марте 1886 г. в виду нахождения в Екатеринославе его рекомендательн. письма, данного Б. Оржиху. С 28 марта 1886 г. содержался в Петропавловск. крепости до 13 июня т. г., когда был переведен в Дом предварит. заключения; освобожден из-под стражи 15 июля 1886 г. Привлечен к дознанию при Петербургск. ж. у. по делу Б. Оржиха. По выс. пов. от 6 окт. 1887 г. выслан под гласн. надзор полиции в Архангельск. губ. на четыре года. Водворен в Шенкурске. По выс. пов. от 28 марта 1890 г. освобожден от надзора.

МЮ 1886, № 10138.—Список 1884—1887 г.г., л.л. 58 об., 64.—Обзор XI, 33, 107; XII, 168.—Список поднадз. 1888 г., 2; 1889 г., 8.

М. Дрей, О деле Оржиха, Сигиды и др. Сборн. «Народн. Воля» перед царским судом», II (Ук.).—Б. Оржих, В рядах «Нар. Воли». Сборн. «Народовольцы» III, 9, 152, 155.—Участники народовольческ. движения. Там же, стр. 293.

Винский. В нач. 1880-х г.г.—воспитанник Каменец-Подольск. дух. сем-рии. Принимал участие в 1881 г. в семинарск. революцион. кружке; его фамилия значилась в списке, отобранном у Н. Гладыша при его аресте в Каменец-Подольске в конце 1881 г. Допрошен по делу Гладыша.

Б. Титлинов, Молодежь и революция, 33.

Ви(е)нцлавский, Станислав Антонович, поляк, сын столяра, мещанин. Род. в Ломжинск. губ. ок. 1858 г. Столяр. Привлечен к дознанию в 1884 г. при Варшавск. ж. у. по делу «Пролетариат». По выс. пов. от 17 июля 1885 г. по вменении в наказание предварительн. содержания под стражей подчинен гласн. надзору полиции на год по месту жительства в дер. Новая Прага (Варшавск. у. и губ.). По распоряжению тов-ща м-ра вн. дел от 22 авг. 1885 г. запрещено проживание в губерниях царства Польского. В нач. 1886 г. этапным порядком отправлен в Киев, который избрал местом жительства, но по распоряжению киевск. ген.-губ-ра выслан из Киева. Выбыл из Киева 29 марта 1886 г. в Гомель (Могилевск. губ.), где состоял под гласн. надзором по 17 июля 1886 г., а затем подчинен надзору негласному. В 1890 г. жил в Гродно, откуда в том же году выбыл, и разыскивался, как подлежащий негласн. надзору; в 1893 г. обнаружен в Варшаве, откуда выслан. В 1894—1895 г.г. жил в Кобрине (Гродненск. губ.). С 10 мая по 14 окт. 1894 г. содержался в Кобринск. тюрьме по обвинению в нечаянном убийстве; по суду был оправдан. По распоряжению деп. полиции от 20 ноября 1895 г. (циркуляр 30 сент. 1897 г.) негласн. надзор прекращен.

Справ. листок.—ДП III 1888, № 588; 1889, № 1107.—Обзор VIII, 96; X, 110.—Список поднадз. 1886 г.

Винярский, Вульф (Вольф) Эдуардович, еврей, сын комиссионера, из мещан г. Варшавы. Род. в Варшаве ок. 1862 г. Окончил шесть классов 5-ой Варшавск. гимназии. В 1885 г. воспитанник 2-го курса Варшавск. ветеринарн. уч-ща. Обыскан в ночь на 18 сент. 1885 г. в Варшаве и привлечен к дознанию при Варшавск. ж. у. по второму делу парт. «Пролетариат» (дело М. Богушевич и друг.). Входил в варшавск. рабочие кружки; по показанию С. Гладыша, принимал в июне 1884 г. участие в собраниях, где было решено действовать террором; по другим показаниям, вывез из квартиры Серошевского тайную типографию партии; по поручению Л. Яновича ездил за деньгами (кличка «Ветеринар»). По выс. пов. от 30 апр. 1887 г. выслан под гласн. надзор полиции в Вост. Сибирь на восемь лет.

В 1887 г. отправлен в Якутск. обл.; водворен в Верхоянске, где провел весь срок ссылки (1888—1895 гг.). В 1902 г. жил под надзором в Белостоке (Гродненск. губ.).

В. Э. Винярский.

С фотогр. 1887 г.
Из собр. Музея «Каторга и Ссылка».

МЮ 1885, №№ 10881.—ДП III, 1883, № 1605; V, 1886, № 6958, ч. 2.— Справ. листок.—Обзор X, 64; XII, 73.—Список поднадз. 1888 г. 121; 1889 г., 93.

Процесс 21-го, стр. 49.—М. Кротов, Якутская ссылка 70-80-х г. г. (Ук.).—С. Ковалик, Революц. движение 70-х г.г., 180.

Хроника борьбы с самодержавием. «Свободн. Россия» I (1889), 63.—С. Ковалик, Революционеры-народники в каторге и ссылке. «Кат. и Сс.» 1924, IV(11), 163.

Винярский, Лев-Леон Эдуардович, еврей, варшавск. мещанин, брат В. Э. Винярского, сын комиссионера. Род. ок. 1864 г. в Варшаве. Окончил Варшавск. гимназию. В 1885 г. —студент Варшавск. ун-та. Обыскан и арестован в ночь на 18 сент. 1885 г. в Варшаве и привлечен к дознанию при Варшавск. ж. у. по второму делу парт. «Пролетариат» (дело М. Богушевич и друг.). Принимал участие в варшавск. рабочих кружках; бывал на собраниях у М. Богушевич; находился в сношениях с Разумейчиком и по его просьбе составил конспект «Капитала» К. Маркса, который затем гектографировал Н. М. Архангельский. Содержался со 2 окт. 1885 г. в X-м павильоне Александровск. цитадели в Варшаве; освобожден 14 окт. т. г. под денежный залог в 500 рублей. Жил в Варшаве под особ. надзором полиции и 2 сент. 1886 г., до решения дела, скрылся за границу. По выс. пов. от 30 апр. 1887 г. по выдержании в тюремн. заключении в течение двух месяцев, подлежал подчинению надзора полиции на год. До мая 1890 г. жил в Париже; принимал участие в заграничн. группе «Пролетариат». В мае 1890 г. во время производства обысков у русских эмигрантов в Париже в связи с взрывом разрывного снаряда в лесу близ Raincy переехал в Женеву; был доктором; доцент Женевск. ун-та. С сент. 1892 г. снова проживал в Париже.

МЮ 1885, № 10881; 1889, № 10857; 1891, №№ 10844, 10829 и 10899.—Справ. листок.—ДП, III, 1889, № 1008.—Список разыскиваемых лиц 1883 г., I, стр. 25—26; 1899 г. стр. 111—112.—Обзор X, 64; XII, 173—174; XIV, 53.—Список поднадз. 1889 г. 109.

Вислоух, Игнатий-Болеслав Людвигович, дворянин, сын землевладельца Гродненск. губ. Род. ок. 1856 г. в Гродненск. губ. Учился в Влацлавск. реальн. гимназии. В 1879 г. окончил (?) в Петербурге Технологическ. ин-т; получил место губернского механика в г. Плоцке. В конце 1870-х г.г., находясь в ин-те, вел пропаганду среди польской молодежи в Петербурге. Обыскан в ночь на 14 окт. 1879 г. в Петербурге и привлечен к дознанию при Петербургск. ж. у. по обвинению в политическ. неблагонадежности; дело прекращено с учреждением за ним негласн. наблюдения. В февр. 1880 г. приехал в Варшаву и принял участие в социально-революцион. сообщ-ве, организованном Познанским («Lud Polski»); Арестован 27 февр. 1880 г. в Варшаве и привлечен к дознанию при Варшавск. ж. у. по делу о социально-революцион. пропаганде в Польше (дело Познанского, Врублевского и друг.). Содержался в Варшавск. Александровской цитадели. По выс. пов. от 1 апр. 1881г. по выдержании в тюрьме в течение трех лет, считая срок заключения с 27 февр. 1880 г., подчинен гласн. надзору полиции на три года. По отбытии тюремного заключения жил под гласн. надзором в имении родителей в Кобринск. у. (Гродненск. губ.). Подал 6 мая 1884 г. прошение м-ру вн. дел об освобождении его от надзора, указывая на необходимость добывать средства к жизни службою по специальности и болезнью глаз. По всеподд. докладу м-ра вн. дел, высочайше утвержденному 20 сент. 1884 г., освобожден от гласн. надзора и 8 окт. т. г. подчинен надзору негласному. В янв. 1885 г. выехал по паспорту за границу. В 1886 г. стоял близко к редакции журнала «Przeglad spoleczny», издававшегося Манецким. В 1889 г. был редактором «Львовск. Курьера», издававшегося в Галиции. Обыскан в июне 1889 г. австрийск. властями и предан суду по обвинению в пропаганде социализма. Впоследствии отошел от социалистич. движения. В 1928 г.—член польского сената.

Справки (Бушек, Гачинский, Геникowский, Госткевич, Ендрашевич, Жинда, М. Издебский, Кентский, Кринская, С. Мезер, Ольшевский, А. Пинский, Роецкий).—МЮ 1880, № 8304; 1886, 10293; 1887, № 10022.—ДП III, 1881, № 1271; V, 1884, № 5046.—Список поднадз. 1884 г., 25.—Обзор XIV, 92.

Очерки по истории социалистическ. движения в Польше, 25 сл., 30.—Ф. Кон, Мои первые встречи с еврейскими рабочими. Сборн. «Революцион. движение среди евреев» I, 24.

Хроника преследований. «Нар. Воля» II (1879) (Литература парт. «Нар. Воля». Ук.).—Хроника преследований. «Нар. Воля» III (1880) (Там же).—Г. Госткевич, Записки пролетариатца. «Кат. и Сс.» 1926, VI (27), 125.

Вислоухова, Эвелина, полька. В нач. 1880-х г.г.—воспитанница Лубенск. женск. гимназии. Обыскана ок. 16 апр. 1882 г. в виду подозрения, в составлении кружка «с преступными

целями» из лубенск. учащ. молодежи и в хранении нелегальн. литературы.

МЮ 1883, № 11024.

Вислоцкий, Владислав-Тит-Добромил Николаевич, потомств. дворянин Гродненск. губ. Род. в Варшаве 23 дек. 1865 г. Окончил четыре класса гимназии в Варшаве. В 1885 г. хорист Варшавск. оперы. В 1885—1886 г.г. принимал деятельное участие в парт. «Пролетариат»;

В. Н. Вислоцкий.
С фотогр. 1890 г.
Из собр. Музея Революции СССР.

вел пропаганду среди рабочих; распространял воззвания; был ближайшим сотрудником Ульриха в деле организации убийства Пинского; написал от имени центральн. ком-та партии смертн. приговор Пинскому; приобрел необходимое оружие и подыскал исполнителей; в день покушения на Пинского находился на месте преступления. Арестован 24 июня 1886 г. в Варшаве и содержался в Александровск. цитадели. Привлечен к дознанию при Варшавск. ж. у. по делу парт. «Пролетариат» (дело Ульриха и друг.). По выс. пов. от 16 марта 1888 г. выслан под гласн. надзор на десять лет в отдаленнейшие места Вост. Сибири. Водворен в Туруханске (Енисейск. губ.). Изъят от действия манифеста 14 ноября 1895 г. Около 1894 г. водворен в с. Тасеевском (Канск. окр., Енисейск. губ.). По выс. пов. от 25 сент. 1896 г. срок гласн. надзора сокращен на год. За окончанием 16 марта 1897 г. срока гласн. надзора, подчинен по распоряжению деп. полиции от 28 марта т. г. негласн. надзору с воспрещением жительства в столицах и в Петербургск. губернии до особ. распоряжения, а в университетск. городах, фабричных центрах и в губерниях царства Польского в течение трех лет. В 1897—1902 г.г. служил на Елецко-Валуйск. жел. дороге сначала телеграфистом, а затем помощником нач-ка станции Тербуны; с 1902 г. служил на Юго-Восточн. жел. дороге нач-ком разъезда.

Сообщение Л. А. Кузнецова. — МЮ 1885, № 10219.—ДП III, 1897, № 344; V, 1896, № 40, ч. 2, лит. б.—Хроника, 304.— Обзор XI, 78.—Ведомость XIII.

Очерки по истории социалистическ. движения в Польше 66.

Л. Василевский (Плохоцкий), Польская партия «Пролетариат».«Был.» 1906, IV,212, 213. —Его же, «Пролетариат» перед судом. «Был» 1906, VII, 280.

Вислоцкий, Казимир-Станислав Николаевич, поляк, дворянин Гродненск. губ., брат Вл. Н. Вислоцкого. Род. 31 янв. 1862 г. Окончил 3-ю Варшавск. гимназию и поступил на медиц. фак-т Варшавск. ун-та. В 1883 г. за участие в студенческ. беспорядках приговорен университетск. судом к выговору. Окончил ун-т в 1887 г. со званием лекаря. Был врачем в Варшавской больнице. С 1893 г. состоял под негласн. надзором в виду сношений его с членами польск. социалистическ. кружка в Париже. В 1894 и 1900 г. г. выезжал за границу по паспорту; по циркулярам деп. полиции от 7 апр. 1894 г. и 1 июля 1900 г. за его возвращением было установлено наблюдение. В 1902 г. надзор прекращен. В 1900-х г.г.—врач в мест. Климовичи (Могилевск. губ.).

ДП III, 1893, № 279; V, 1884, № 5253, ч. 2; 1885, № 6365, ч. 2.—Медиц. список.

Висневский, Владислав-Иосиф Онуфриевич, поляк, дворянин, запасн. старший писарь. Род. ок. 1858 г. Окончил два класса гимназии. В конце 1880-х г.г.—переплетчик в Варшаве. В конце 1880-х г.г. заподозрен в политическ. неблагонадежности в виду сношений его в 1888 г. с С. Михалковским, Т. Моравским и другими. В 1891 г. привлечен к дознанию при Варшавск. ж. у. по делу парт. «Пролетариат» в виду нахождения в Париже при обыске у Ст. Мендельсона в мае 1890 г. заметки о явке с указанием адреса Висневского. Содержался под стражей с 12 марта по 10 окт. 1891 г., после чего освобожден под денежн. залог в 150 р. Обвинялся в хранении революцион. сочинений и в сношениях с революцион. деятелями. По соглашению м-ров вн. дел и юстиции (до 12 авг. 1895 г.) дело о нем прекращено.

МЮ 1891, № 10869.—Обзор XVI, 91.

Висневский, Феликс-Степан Францевич, поляк, дворянин Варшавск. губ. Род. ок. 1864 г. в дер. Полетно (Блонск. у., Варшавск. губ.). Окончил в 1883 г. реальн. уч-ще в Варшаве. Не выдержал экзамена в Петербургск. Технолог. ин-т; был студентом Варшавск. ун-та, а в 1888 г. — студентом Цюрихск. политехникума. При возвращении из-за границы 18 июня 1888 г., при осмотре его вещей на ст. «Граница» были обнаружены в его чемодане 36 экземпляров заграничного журнала «Walka klass», переданных ему А. Дембским для Каз. Щепанского. Арестован и содержался под стражей в Александровской цитадели в Варшаве с 18 июня 1888 г. по 6 янв. 1889 г., после чего был освобожден под залог в 1000 рублей и жил под особ. надзором в Варшаве. Привлечен к дознанию при Варшавск. ж. у. по делу парт. «Пролетариат» (дело Гизберта, Сикорского и друг.). По выс. пов. от 5 дек. 1890 г. подвергнут тюремн. заключению в течение двух лет.

Заключен в Петербургск. одиночн. тюрьму с 4 февр. 1891 г. С авг. 1891 г. стал обнаруживать признаки душевного расстройства, вследствие чего 11 авг. т. г. помещен для исследования умствен. способностей в Николаевск. больницу в Петербурге. По ходатайству матери перевезен в Варшаву и помещен 13 июня 1892 г. в Иоанновскую больницу; по освидетельствовании умственных способностей признан безнадежным, и 24 дек. 1892 г. выписан из больницы, после чего взят матерью на дом и подчинен негласн. надзору по распоряжению деп. полиции от 28 дек. 1892 г. С 1893 г. по 1902 г. находился в той же Иоанновской больнице для душевно-больных. По распоряжению деп. полиции от 21 марта 1902 г. негласн. надзор прекращен.

МЮ 1888, № 11100.—ДП III, 1892, № 1117; 1894, № 1482, ч. 1.—Обзор XIII, 51, 104; XV, 52, 108.

Витевский (Василий Дмитриевич?)—фамилия, под которою в 1878 г. служил волостн. писарем в Вольск. у. (Саратовск. губ). Юр. Н. Богданович (см.).

МЮ 1879, № 7691.—Список псевдонимов.

Виткинд, Яков (Моисей) Моисеевич. В 1889 г. входил в народовольческ. кружок, организованный в Вильне Я. Юделевским.

См. «Словарь соц.-демократов».

Виткович, Антонина-Иоанна Антоновна, полька, дворянка, сестра Ст. Витковича. Род. ок. 1857 г. С 1865 г.—по 1871 г. училась в Екатерининск. пансионе в Петербурге; курса не окончила. В конце 1880-х г.г. служила конторщицей в конторе одесск. отделения Общ-ва Юго-Западн. жел. дорог. Предоставила свой адрес для явки Ю. Раппорту, который передал его петербургск. кружку Н. Истоминой. В 1890 г. привлечена к дознанию при Петербургском ж. у. по делу о петербургск. террористическ. группе (дело Н. Истоминой, С. Фойницкого и друг.). Во время производства дознания находилась под особым надзором полиции. По соглашению м-ра вн. дел и юстиции (до 23 янв. 1892 г.) дело о ней прекращено.

МЮ 1890, №№ 10747—10749; 1891, № 10985.—Обзор XV, 128.

Л. Фрейфельд, Из жизни народовольческ. организаций конца 80-х г.г. Сб. «Народовольцы» II (Ук.).—Участники народовольческ. движения. Сб. «Народовольцы» III, 293.

Виткович, Станислав-Петр Антонович, поляк, сын дворянина, отст. коллежск. регистратора. Род. 18 янв. 1867 г. в селе Тосно (Петербургск. губ.). Учился в Елисаветградск. земском реальн. уч-ще и затем в Одесск. реальн. уч-ще, которое окончил в 1885 г. Жил в Одессе при родителях и готовился на аттестат зрелости. Сотрудничал в «Одесск. Вестнике». Арестован в Одессе 5 дек. 1887 г. и содержался под стражей до 8 февр. 1887 г. Привлечен к дознанию при ж. у. гор. Одессы (дело И. Галкина и друг.), вследствие сношений его с Д. Коберманом; дознанием установлено, что, если Виткович и не принадлежал к кобермановск. кружку, тем не менее знал о его существовании, присутствовал на нескольких собраниях и был осведомлен о некоторых предприятиях кружка. По выс. пов. от 14 июня 1889 г. по выдержании его в одиночн. тюремн. заключении в течение года, подчинен негласн. надзору на срок по усмотрению м-ра вн. дел. Согласно сообщения м-ра вн. дел от 18 июля 1889 г. исполнение выс. пов. приостановлено в виду привлечения Витковича к новому дознанию. Вторично арестован 10 апр. 1889 г. в Одессе, перевезен в Петербург, привлечен к дознанию при Петербургском ж. у. по делу о цюрихск. кружках учащейся молодежи. С 3 мая 1889 г. содержался в Петропавловск. крепости; переведен 30 дек. т. г. в Дом предварит. заключения. Дознанием установлено, что, хотя Виткович не принимал прямого участия в Цюрихе в организации русск. эмигрантск. революцион. сообщ-ва, но, сочувствуя целям этого сообщ-ва, оказывал членам его свое содействие (предоставил свой адрес И. Дембо, был посредником в передаче его писем, находился в «преступной» переписке с Ю. Раппопортом). По выс. пов. от 9 июня 1890 г. подвергнут одиночн. тюремн. заключению в течение двух с половиною лет; предшествующее выс. пов. о нем было оставлено без исполнения. Тюремн. заключение отбывал в Петербургск. одиночн. тюрьме, откуда освобожден за окончанием срока 9 дек. 1892 г. По распоряжению деп. полиции от 14 дек. 1892 г. подчинен негласн. надзору с воспрещением жительства в столицах в университетских городах, в Твери, Нижн.-Новгороде, в Саратовск. губ. в течение трех лет. Жил под негласн. надзором в Елисаветграде, Кишиневе, Полтаве, Екатеринославе. В 1895 г. поступил на службу в филоксерную комиссию в Бессарабск. губ. С 1897 г. служил писцом статистическ. отдела Воронежск. земск. управы, а с 1898 г.—столоначальником Воронежск. городск. управы. Вел знакомства с поднадзорными. В полов. 1890-х г.г. входил в Воронеже в группу народников, называвших себя социалистами-революционерами. Освобожден от надзора после 1903 г. В 1907 г. входил в партию соц.-революционеров в Воронеже.

МЮ 1887, № № 10102 и 10119; 1889, № 10856; 1890, № № 10706 и 10747—10749; 1891, №№ 10963 и 10985.—Отчет по Петропавловск. крепости за 1889 г.—ДП III, 1890, № 80; 1892, № 1052.—Обзор XII, 87, 149; XIII, 71; XIV, 44, 48, 94, 108; XV, 6, 13, 105.—Ведомость XIV, 54—55.

В. Фигнер, Сочинения, III, 236.—Л. Ойко, От «Земли и Воли», 102, 106. —В. Дмитриева, Так было (Ук.).—Участники народовольческ. движения. Сборн. «Народовольцы», III, 293.—А. Татарчуков, Материалы по истории рев.-соц. движения в Воронежск. губ., 22.

Хроника борьбы с самодержавием. «Свободн. Россия» III (1889), 23.—Хроника. «С родины на родину» III (1893), 144.

Витковский, студент Киевск. ун-та. Арестован в окт. 1884 г. в связи со студенческ. беспорядками , происходившими по поводу празднования юбилея ун-та.

Хроника революцион. борьбы. «Нар. Воля» XI—XII (1885) (Литература парт. «Нар. Воля». Ук.).

Витковский, Витольд Антонович, виленск. мещанин. Род. ок. 1866 г. По ремеслу слесарь. В 1886 г. привлечен к дознанию при ж. у. Виленск. и Лидск. уездов по обвинению в том, что, явившись на работу в имение Вильяново (Виленск. у.), читал там рабочим хранившиеся у него книги преступного содержания и, уходя обратно в Вильно, оставил их садовнику

имения. При обыске найдены издания парт. «Пролетариат». По выс. пов. от 23 авг. 1887 г. по выдержании под арестом при полиции в течение месяца подчинен гласн. надзору полиции по месту родины, в Виленск. губ. на два года, считая с 14 окт. 1887 г. В 1888—1889 г. г. проживал в Вильно, откуда в апр. 1888 г. скрылся.

МЮ 1887, № 9947.—Списки поднадз. 1888 г., 12; 1889 г., 12.—Список разыскиваемых лиц 1899 г., 114—115.—Ведомость XI, 44; XII, 39—40.

Витковский, Карл Данилович, дворянин Оршанск. у. (Могилевск. губ.). По показанию М. П. Овчинникова (см.), он приобрел этот паспорт в Петербурге в 1883 г.

МЮ 1885, № 10850.

Витте (по мужу Булгакова), Ольга Германовна, дворянка Екатеринославск. губ. Род. в 1861 г. Окончила Харьковск. женск. гимназию, после чего была слушательницей Георгиевск. фельдшерск. курсов в Петербурге. По агентурн. сведениям, в 1879 г. находилась в сношении с членами харьковск. революцион. кружка, руководимого Е. Ковальской. По окончании фельдшерских курсов, поступила фельдшерицей в Оханск. (Пермск. губ.) уездн. земство и жила в селе Сивинском (Оханск. у.). Обыскана 14 янв. 1883 г. в виду имевшихся сведений, что квартиру ее в Петербурге посещал М. Ф. Грачевский. При обыске обнаружены запрещен. народовольческ. издания, много писем «подозрительного» содержания и несколько шифрованных записок и адресов, которые, по ее словам, были получены ею от М. И. Сыцянко для передачи В. Н. Панютиной. Арестована 1 (12?) февр. 1883 г. в Перми и препровождена под стражею в Петербург, где содержалась до 16 марта т. г. в Доме предварит. заключения, после чего освобождена под денежный залог в 1 000 руб. Привлечена к дознанию при Петербургск. ж. у. по обвинению в принадлежности к революцион. партии. По выс. пов. от 14 дек. 1883 г. подчинена гласн. надзору на два года в избранном ею месте жительства. Подчинена гласн. надзору в с. Новом Кряжиме (Кузнецк. у., Саратовск. губ.), где по освобождении из тюрьмы служила земск. акушеркой. По окончании срока гласн. надзора подчинена с 3 июня 1885 г. негласн. надзору. В 1889—1899 г. г. служила земск. фельдшерицей в селе Неверкине (Кузнецк. у., Саратовск. губ.). В 1891 г. получила разрешение жить в Харьковск. губ., где в том же году вышла замуж за М. В. Булгакова. В 1891—1893 г. г. жила в Курске; с 1893 г.—в Петербурге, где ей разрешено было жить при муже. По распоряжению деп. полиции от 25 окт. 1895 г. (циркуляр от 23 ноября 1895 г.) негласн. надзор прекращен.

МЮ 1883, № 1264.—ДП III, 1889, № 1091; 1890, № 74, ч. 54; V, 1884, № 5253, ч. 1—Список поднадзорн. 1884 г., 65.

Виттис, Анна Зейвеловна—девичья фамилия Ан. Зейв. Шеренцис (см.).

Ведомость XIII, 19—20.

Виттис, Елизавета Зайвеловна (Савельевна) (род. ок. 1860 г.) и ее сестра Мария Зайвеловна (Савельевна) (род. ок. 1858 г.), еврейки, мещанки. Учились в Немировск. прогимназии; курса не окончили. Обысканы 12 мая 1884 г. и привлечены к дознанию при Бессарабском ж. у. по делу о кишиневск. революцион. кружке. Содержались под стражею с 12 по 21 мая 1884 г., после чего освобождены под денежный залог в 500 рублей. По соглашению м-ров вн. дел и юстиции (до 1 ноября 1885 г.) дело о них прекращено. В виду политическ. неблагонадежности, по распоряжению м-ра нар. просв. им воспрещена педагогическ. деятельность и поступление на высш. женск. курсы.

МЮ 1884, № 10868; 1888, № 11144.—Справ. листок.—ДП III, 1883, № 200; V, 1885, № 6204, ч. 2.—Ведомость VIII, 5.

Вицкая (урожденная Ланкамер, по первому мужу Гакель), Марианна Иосифовна, полька, мещанка г. Ченстохова (Петроковск. губ.), жена И. К. Вицкого. Род. ок. 1846 г. Воспитывалась в монастырск. школе. Арестована 9 марта 1885 г. и привлечена к дознанию по делу о революционн. пропаганде, обнаруженной в г. г. Згерже и Лодзи (Петроковск. губ.). С нач. 1885 г. содержала под фамилией своего первого мужа, Гакель, конспиративн. квартиру в Лодзи, в которой жил Цобель-Франковский, ведший среди рабочих г. Лодзи революцион. пропаганду. Находясь под стражей, обнаружила признаки умственного расстройства, в виду чего 31 июля 1885 г. была освидетельствована врачами, которые признали ее больной. По предложению м-ра юстиции было произведено вторичное освидетельствование ее врачами экспертами Варшавск. окружн. суда; в окт. 1885 г. экспертизой признано, что Вицкая одержима душевным расстройством в форме мрачного умопомешательства. По соглашению м-ров вн. дел и юстиции (до 22 ноября 1885 г.) дело о ней прекращено.

МЮ 1885, № 10852.—ДП V, 1885, № 6228.

Вицкий, Иосиф Карлович, поляк, мещанин. Род. ок. 1846 г. По ремеслу портной; жил в Лодзи. В 1884 г. принадлежал к рабочему кружку в Лодзи, организованному парт. «Пролетариат»; 11 янв. 1884 г. при содействии других лиц способствовал доставлению через границу революцион. изданий; содержал вместе с женою (Марианной) конспиративную квартиру в Лодзи; принимал участие в варшавск. рабочем кружке. Арестован 17 июня 1884 г. в Варшаве и привлечен к дознанию при Варшавск. ж. у. по обвинению в принадлежности к парт. «Пролетариат». По выс. пов. от 18 июля 1885 г. по выдержании его в тюрьме в течение года, подчинен гласн. надзору полиции на два года в избранном им месте жительства. По распоряжению тов-ща м-ра вн. дел в авг. 1885 г. по окончании срока тюремн. заключения запрещено жительство в губерниях царства Польского. Отбывал гласн. надзор в Терск. области.

МЮ 1885, № 10852.—Справ. листок.—ДП III, 1888, № 588.—Обзор VIII, 52, 56, 84, 96; X, 109.—Списки поднадз. 1887 г., 122; 1888 г., 86.—Варшавск. процесс 29-ти (1886), 84.

Л. Василевский (Плохоцкий), «Пролетариат» перед судом. «Был.» 1906, VII, 279.

Вишневский, Алексей Севастьянович, дворянин, студент Петербургск. ун-та. По распоря-

жению м-ра нар. просв. уволен в дек. 1887 г. из ун-та за участие в студенческ. беспорядках, происходивших 9—10 дек. т. г., с воспрещением жительства в Петербурге; 22 дек. т. г. выбыл в Бендеры (Бессарабск. губ.).
ДП V, 1887, № 7256, ч. 1.

Вишневский, Владимир Николаевич, сын надворн. советника—нелегальная фамилия, под которою в нач. 1881 г. жил в Сувалках и в Ковно В. Сербинский (см.).
МЮ 1881, № 8341.

Вишневский, Иван Петрович, сын священника. Род. ок. 1865 г. В 1884 г.—воспитанник Смоленск. дух. сем-рии; курса не окончил. Арестован в Смоленске в конце июня 1884 г. и привлечен к дознанию, при Смоленском ж. у. по делу о смоленск. революцион. кружке. По выс. пов. от 3 апр. 1885 г. сделано строгое внушение. В 1887 г. жил во Владимире и 14 марта т. г. обыскан во Владимире на квартире Д. И. Яковлева. Затем был студентом Петровской Земледельческ. ак-мии. При производстве в 1891 г. дознания о московск. революцион. кружке было выяснено, что Вишневский присутствовал на одной из вечеринок, сбор с которой был передан Егупову. В 1893 г. проживал в Москве и поступил на службу в санитарн. бюро Московск. губ. земск. управы; по распоряжению деп. полиции подчинен на год негласн. наблюдению.
МЮ 1887, № 9965.—Справ. листок.—ДП III, 1889, № 1056; V 1884, № 5221.—Ведомость IX, 26.
Хроника революционн. борьбы. «Нар. Воля» XI—XII (1885) (Литература парт. «Нар. Воля». Ук.).—Хроника. «Вестник Нар. Воли» V (1886), 150.

Вишневский, Константин. Род. в 1864 г. В 1882 г. воспитанник 6-го класса Ставропольск. гимназии. Осенью 1881 г. принял участие в литературн. кружке ставропольск. учащейся молодежи, руководимом Н. И. Гомолицким; под влиянием последнего кружок стал принимать антиправительственн. характер. Весною 1882 г. в числе семи лиц привлечен к дознанию по обвинению в участии в революционном кружке; при дознании заявил, что не сочувствовал революцион. направлению кружка, и во всем чистосердечно сознался. По соглашению м-ров вн. дел и юстиции (до 29 янв. 1883 г.) дело о нем прекращено с предоставлением учебн. нач-ству подвергнуть его одному из дисциплинарных взысканий, не исключая его из гимназии.
МЮ 1882, № 9454.—Справ. листок.

Вишневский, Михаил, студент Московск. ун-та. За участие в студенческ. беспорядках, происходивших в ноябре 1887 г., уволен из ун-та по распоряжению попечителя Московск. учебного округа.
ДП V, 1887, № 7245, ч. 1.

Вишняков, Платон Прокофьевич, крестьянин Вологодск. губ. Род. 14 ноября 1856 г. в дер. Маркушине (Сольвычегодск. у., Вологодск. губ.). Малограмотный. Вступил в военную службу 11 ноября 1877 г. и зачислен в Петербургск. местн. команду. С марта 1880 г. находился в составе караульной команды при Алексеевск. равелине. Находился в сношениях с С. Нечаевым и народовольцами (нечаевские клички: «Добрый человек», «Аннушка»). Арестован 29 дек. 1881 г. и в тот же день заключен в Трубецком бастионе Петропавловск. крепости; в нач. июня 1882 г. переведен в Дом предварит. заключения. Предан суду (дело А. Дубровина, А. Филиппова и друг.). Петербургск. военно-окружн. судом 3 дек. 1882 г. признан виновным в принадлежности к тайному сообществу, выразившейся в том, что он, находясь в составе караульной команды, вошел в сношение с заключенными преступниками и под влиянием противоправительствен. с ним бесед не только оказывал деятельное содействие в сношениях с их единомышленниками, но и сам вступил с последними в непосредственные сношения; приговорен к лишению всех прав состояния и к ссылке на поселение в места Сибири не столь отдаленные; приговор утвержден помощн. командующ. войсками Петербургск. военного округа 20 дек. 1882 г. Водворен 6 ноября 1883 г. в Киренске (Иркутск. губ.). За применением к нему манифеста 15 мая 1883 г. получил право в 1897 г. избрания места жительства, за исключением столиц и столичн. губерний, с подчинением на пять лет надзору полиции и с признанием его взамен лишения всех прав состояния, лишенным всех особенных, лично и по состоянию присвоенных прав и преимуществ, но без восстановления прав по имуществу. Перечислен в крестьяне Змеинского селения (Чечуйск. вол., Киренск. окр., Иркутск. губ.). Обыскан в Киренске 3 мая 1891 г. и привлечен к дознанию при Иркутск. ж. у. в виду нахождения у него при обыске брошюры «Программа социалистов»; во время дознания подчинен особ. надзору полиции в Киренске. По выс пов. от 6 сент. 1893 г. выдержан при полиции под арестом в течение месяца. В марте 1892 г. изъят от действия указа от 17 апр. 1891 г. По сведениям 1895 г. проживая в Киренске, неоднократно подвергался аресту за «буйство и самовольные отлучки с места водворения». В виду этого, изъят от действия манифеста от 14 ноября 1894 г., а по постановлению Особ. совещания от 7 марта 1897 г. изъят от действия манифеста от 14 мая 1896 г. За окончанием 19 мая 1897 г. срока ссылки по распоряжению деп. полиции от 29 мая т. г. подчинен негласн. надзору с воспрещением жительства, независимо от столиц и столичных губерний, в университетск. городах и ряде других городов в течение четырех лет. По 1902 г. проживал в Киренск. округе, сначала в дер. Ворониной, а затем в Киренске; аттестовался как «буйный пьяница». По циркуляру деп. полиции от 12 марта 1903 г. негласн. надзор прекращен.

ДП III, 1897, № 651; V, 1882, № 3454, лит. А и Б, ч. 1; 1896, № 40, ч. 2, лит. А. —Справ. листок.—Обзор XVI, 45.—В. Бурцев, За сто лет, II, 113.—Словарь Граната, т. 40, стр. 496 (Автобиография А. Филиппова).

В. Фигнер. Запечатленный труд. Собран. сочинений, т. I (Ук.).—П. Щеголев, Алексеевск. равелин, 273, 310—312.

В. Фигнер, Е. Н. Фигнер. «Кат. и Сс.» 1924, II (9), 20—27.—П. Щеголев, С. Г. Нечаев в Алексеевском равелине. «Красн. Арх.» V (1924), 182, 184, 211, 212.—А. С. Мартынов-Пикер, Воспоминания. «Пролет. Революц.» 1925, XI.—И. Белоконский, К истории политическ. ссылки 80-х г.г. «Кат. и Сс.» 1927, II (31), 145.

Владзимирская, Лукия Троадиевна, дочь колл. асессора. В 1887 г., проживая в Казани, принадлежала к противоправит. кружку С. Н. Галкиной. В 1888 г. жила в Москве вместе с Лел. Пушкаревой и была замечена в сношениях с лицами, причастными к группе «Самоуправление». Подчинена негласн. наблюдению.
ДП III, 1886, № 151; 1889, № 154.

Владзимирский, Эразм Троадиевич, сын колл. асессора. В 1886 г.—студент Казанск. ун-та, позднее—Петровск. Земледельч. академии в Москве. В 1886 г. в Казани принадлежал к Томскому землячеству. В 1888 г. был замечен в переписке с П. Сухановым о противоправительствен. деятельности московск. молодежи; по агент. сведениям, находился в сношениях с лицами, причастными к редакции газеты «Самоуправление». По агент. сведениям 1889 г., участвовал в сходке, посвященной деятельности недозволен. ссудо-сберегательн. товарищества, где произнес речь «возмутительного содержания».
ДП III, 1889, № 54.

«Владимир»—революц. кличка, под которой, по агент. сведениям, в июле 1887 г. был известен в Одессе И. Ф. Галкин (см.).
МЮ 1887, № 10102.

«Владимир Львович»—революц. кличка, под которой был известен в Киеве в 1881 г. Сав. Сол. Златопольский (см.).
МЮ 1883, № 11020

«Владимир», «Владимир Иванович», «Владимир Николаевич»—революцион. клички, под которыми был известен в Харькове в 1884 г. П. А. Елько (см.).
П. Л. Антонов в Петропавловск. крепости («Красн. Арх.» XXXI (1928), 115.

Владимиров, Василий Яковлевич, крестьянин дер. Новой Сурлиной (Бугульминск. у., Самарск. губ.). Род. в 1853 г. Не окончил Бугульминск. уезд. уч-ще. В 1881 г. служил писцом в Петерб. губ. акцизн. упр-нии. Арестован 10 марта 1881 г. в Петербурге и содержался в Доме предв. заключения. Привлечен к дознанию при Петербургск. ж. у. по обвинению в передаче другому лицу газеты «Нар. Воля». По соглашению м-ров вн. дел и юстиции (до 2 июня 1881 г.) дело о нем прекращено.
МЮ 1881, № 8256.—Справ. листок.—ДП III, 1881, № 150.

Владимирова—фамилия, которой подписывала свои письма в 1883 г. М. Н. Николаева (см.).
МЮ 1883, № 11250.

Владимирский, Всеволод Александрович. В 1884 г. привлекался в Москве по лопатинскому делу и в 1887 г.—по московск. кружку «саратовцев».
См. «Словарь соц.-демократов».

Владимирский, Ювентин (Ювеналий) Александрович, сын надв. советника, акцизн. надзирателя Пермск. губ. Род. 21 июня 1865 г. на Михайловском заводе (Осинск. у., Пермск. губ.). В 1882 г. окончил Красноуфимск. реальн. уч-ще; в 1883 г.—дополнительный класс Пермск. реальн. уч-ща; в 1887 г.—студент 3-го курса Петровск. Земледельческ. ак-мии в Москве. По агент. сведениям, летом 1883 г. распространял в Красноуфимске нелегальн. газету «Студенчество». По показанию И. Беневольского, был известен в саратовск. кружках, как лицо, через которое можно доставать нелегальн. издания. В ночь на 31 янв. 1887 г. обыскан в Москве и привлечен к дознанию при Московск. ж. у.; при дознании выяснено, что он занимался сбором пожертвований в пользу революцион. партий и изданием «преступных» сочинений. Находился под стражей в Московск. центральн. пересыльн. тюрьме с 16 февр. 1887 г. По выс. пов. от 13 янв. 1888 г. выслан под гласный надзор полиции на три года в Архангельск. губ. Отправлен из Москвы 10 февр. 1888 г.; водворен в Кеми. В марте 1889 г. по болезни переведен в Пермск. губ., где и было разрешено остаться до окончания срока гласн. надзора. В 1890 г. служил агрономом в частном имении, проживая на Михайловск. заводе. За окончанием 31 янв. 1891 г. срока освобожден от гласн. надзора с подчинением негласному. В 1899 г. служил мастером на винокуренном заводе в г. Слободском (Вятск. губ.). В 1900 г. поступил младшим статистиком в Вятск. губ. земство. Негласн. надзор прекращен по распоряжению деп. полиции от 22 сент. 1900 г.
МЮ 1887, № 10090.—ДП III, 1888, № 567.—Обзор XII, 72, 134.—Ведомость XIII, 40.—Список поднадз. 1888 г., 8; 1889 г., 8.
Л. Меньщиков; Охрана и революция, I, 45.—Участники народовольческ. движения. Сб. «Народовольцы» III, 293.

Влазнев, Архип Дорофеевич, крестьянин дер. Клиновки (Наровчатск. у., Пензенск. губ.). Род. ок. 1847 г. В 1883 г. за «подстрекательство» крестьян своей деревни к неповиновению властям, в администрат. порядке выслан в Вологодск. губ. под гласн. надзор полиции на два года; за окончанием 25 июля 1885 г. срока гласн. надзора, освобожден от него по постановлению Особ. совещания и жил на родине под негласн. надзором.
ДП V, 1882, № 2459.—Список поднадз. 1884 г., 17.

Власов—фамилия, под которою проживал в 1882 г. (в Саратове?) Митр. Эд. Новицкий (см.).
МЮ 1882, № 9332.

Власов, Алексей Егорович—см. Ал-ей Ег. Скворцов.
ДП III, 1889, № 663.

Власов, Алексей Иванович. В 1889 г. входил в рижский революц. кружок марксистск. направления.
См. «Словарь соц.-демократов».

Власов, Афанасий Антонович, киевск. мещанин. Род. ок. 1861 г. Малограмотный. По ремеслу перчаточник; жил в Киеве. Обыскан в 1883 г. и привлечен к дознанию при Киевск. ж. у. по делу о пропаганде среди рабочих, в виду показаний И. Сорокина о том, что он давал Власову для прочтения прокламации и друг. нелегальн. издания. Под стражей не находился, но был обязан 4 мая 1883 г. подпискою о неотлучке с места жительства. По соглашению м-ров вн. дел и юстиции (до 21 мая 1884 г.) дело о нем прекращено.
МЮ 1883, № 11101.—Справ. листок.—Обзор VI, 63

Власов, Николай, студент Петровск. Земледельческ. ак-мии в Москве В 1884 г. принадлежал к студенческ. кружку, во главе которого стоял А-др Дунович; заменил последнего после его ареста. Кружок этот имел свой гектограф. Поддерживал связь с кружком «воронежцев», группировавшихся с мая 1885 г. вокруг С. Капгера; кружок ставил своей задачей «пропаганду среди рабочего люда» (А. Бороздич, С. Капгер и др.).

Обзор, XI, 16—62.—Л. Меньщиков, Охрана и революция, I, 57.

Власов, Николай Тимофеевич, сын инженер-технолога, потомств. почетн. гражданин. Род. ок. 1863 г. В 1884 г.—студент Петровск. Земледельческ. ак-мии. В перв. пол. 1880-х г.г. входил в народовольческий кружок петровцев. Арестован и содержался под стражею с 7 ноября 1884 г. по 23 янв. 1885 г. Привлечен к дознанию при Московск. ж. у. по делу о лицах, адреса которых были найдены у Г. Лопатина дело М. Гофмана и друг.). По соглашению м-ров вн. дел и юстиции (до 16 июля 1886 г.) дело о нем прекращено.

МЮ 1885, № 10893.—Доклады 1886, III, 616—648.—Справ. листок.—Обзор IX, 98.—Хроника, 302.—Участники народовольческ. движения. Сб. «Народовольцы» III, 293.

Хроника революцион. борьбы. «Листок» Нар. Воли III (1886) (Литература парт. «Нар. Воля».—Ук.) Хроника. «Вестник «Нар. Воли» V (1886) 149.—П. Анатольев, Из террористическ. практики народовольцев второго призыва. «Кат. и Сс.» 1929, XII (61), 44—45.

Власов, Павел Александрович, классн. художник. В 1887 г. обратил на себя внимание сношениями с лицами политически неблагонадежными (Беляев, Кочаровский), вследствие чего состоял под негласным надзором полиции. Адрес его был обнаружен в бумагах, отобранных при обыске в мае 1890 г. в Париже у русских эмигрантов.

Обзор XV, 111.

Власов, Семен Герасимович, сын урядника, из казаков обл. войска Донского. Род. 1 февр. 1865 г. в Николаевск. станице (1-го Донск. округа). Воспитывался в частн. пансионе в Москве; 1 сент. 1882 г. поступил в Новочеркасск. казачье юнкерск. уч-ще. Содержался под стражей с 13 июня 1883 г.; привлечен к следствию, производимому военным судьею Харьковск. военно-окружн. суда, вместе с юнкерами Ф. Пухляковым, Я. Цыганковым и И. Черноярovым; при следствии обнаружено, что Власов вместе с Ф. Пухляковым изготовил гектограф, переписал сам прокламацию «К русскому общ-ву» и отгектографировал ее вместе с Я. Цыганковым и И. Черноярovым. Предан в Новочеркасске временному военному суду, приговором которого от 4 апр. 1884 г. признан виновным в гектографировании и распространении сочинений, возбуждающих к бунту и явному неповиновению верховной власти. Приговорен к исключению из службы, лишению воинск. звания и всех прав состояния и к ссылке в каторжн. работы в крепостях на шесть лет и 8 месяцев. Каторжные работы отбывал на Каре, куда прибыл 7 апр. 1885 г.; 6 окт. 1886 г. было разрешено проживать вне тюрьмы. С 29 июня 1888 г., за окончанием срока каторжн. работ, обращен на поселение в Якутск. обл. Находясь 23 апр. 1889 г. на пути следования по назначению, подписал в Киренск. пересыльн. тюрьме коллективное заявление с выражением протеста по поводу убийства ссыльных в Якутске 22 марта 1889 г.; водворен в мае (февр.?) 1890 г. вместо Якутск. окр. в Средне-Колымске (Колымск. окр.) и изъят от действия высочайшего указа 17 апр. 1891 г. До водворения в Ср.-Колымске с В. П. Зубриловым работал в Якутске в музее. В 1893 г. подавал прошение на имя м-ра вн. дел об облегчении участи. По постановлению Особ. совещания от 12 мая 1895 г. к нему применен высочайш. манифест 14 ноября 1894 г., в силу

С. Г. Власов.

С фотогр. 1898 г.
Из собр. Музея «Каторга и Ссылка».

которого он мог быть перечислен в крестьяне; 28 февр. 1897 г. перечислен в крестьяне сел. Павловского (Якутск. окр.). Согласно постановления Особ. совещания от 7 марта 1897 г. к нему применен высоч. манифест 14 мая 1896 г., в силу которого ему разрешено приписаться к мещанск. общ-ву Сибири; приписался в тобольск. мещане. Выехал 28 ноября 1897 г. из Якутска в Ишим (Тобольск. губ.). По всеп. прошению матери, на основании высоч. пов. от 24 ноября 1898 г., разрешена временная отлучка в Таганрог для свидания с больным отцом. По всеподд. прошению матери, по высоч. пов. от 20 окт. 1900 г., получил право свободного избрания места жительства, за исключением столиц и столичн. губерний, с подчинением на пять лет надзору полиции и с признанием взамен лишения всех прав состояния лишенным всех особенных, лично и по состоянию присвоенных прав и преимуществ, но без восстановления прав по имуществу. По распоряжению деп. полиции от 2 ?)дек. 1900 г. подчинен негласн. надзору. Выехал 10 дек. 1900 г. из Тобольска в Новочеркасск, где жил до 13 марта

1901 г., а затем поселился в Петропавловске, занимаясь педагогическ. деятельностью. В 1902 г. жил в г. Кургане (Тобольск. губ.) и служил письмоводителем в первом Тобольск. отделении Московск. общ-ва сельск. хозяйства. В янв. 1903 г. выехал из Кургана и жил в Иркутске. В 1905 г. его прошение м-ру вн. дел о восстановлении в утраченных по суду правах было оставлено без последствий. В авг. 1906 г. жил в Новочеркасске. Умер в ноябре 1910 г.

Сообщение Л. А. Кузнецова—МЮ 1884, № 10784.—Справ. листок. —ДП III, 1900, № 1783; 1904, № 215; V, 1889, № 7933, ч. 1; 1896, № 40, ч. 2, лит. А.—Бурцев, За сто лет, II, 124, 134.—Больш. энциклопедия, XXI.

Л. Дейч, 16 лет в Сибири (Ук.). — М. Кротов, Якутская ссылка 70-х—80-х г.г., стр. 71, 139—141, 172.—В Николаев, Политическая ссылка в изучении Якутск. края. Сб. «В Якутской неволе», 200:—М. Поляков, На краю света, 80.—Участники народов. движения. Сб. «Народовольцы» III, 293.

Хроника революц. борьбы. «Нар. Воля» XI—XII (1885) (Литература парт. «Нар. Воля». Ук.).—Хроника. «С родины на родину» 1 (1893), 15.—Г. Осмоловский, Карийцы. «Мин. Годы» 1908, VII, 128.—М. Тан, Колымская Иудея. «Еврейск. летопись» III, 184, 194.—М. Поляков. Воспоминания о Колымском крае. «Кат. и Сс.» 1928, X (47), 121.—Д. Махлин, Якутская трагедия 1889 г. и подпольная печать. «Кат. и Сс.» 1929, III (52), 24.

Власов, Степан Григорьевич, казак станицы Гундуровской (Донецк. округа). Род. в 1855 г. Исполнял обязанности регента. В марте 1881 г. привлечен к дознанию при Екатеринославск. ж. у., вследствии заявления Н. Герасимова, показавшего, что Бернгардт, от которого Герасимов получал для распространения запрещенные книги, часто бывал в ст. Каменке у Ст. Власова. По соглашению м-ров вн. дел и юстиции (до 9 июня 1882 г.) дело о нем прекращено.

МЮ 1882, № 8190.—Справ. листок.

Властелица, Георгий Антонович, турецкий подданный. Род. ок. 1862 г. По окончании Николаевск. реальн. уч-ща поступил в Новороссийск. ун-т, откуда в 1883 г. перешел на медицинск. фак-т Киевск. унта. По сведениям Киевск. ж. у., находился в «предосудительной переписке» с политически неблагонадежными лицами. В сент. 1884 г. уволен из ун-та в связи со студенческ. беспорядками, происходившими 8 сент. 1884 г., и подчинен негласн. надзору. В 1893 г.—купец 1-ой гильдии г. Николаева, хлеботорговец; «отличался либеральным направлением» и был знаком с политическими поднадзорными. В том же году избран и утвержден директором Николаевской общественной библиотеки. Во втор. пол. 1900-х г.г.—банковский деятель и французск. консул в Николаеве. За растрату денег отдан под суд.

ДП III, 1884, №№ 224 и 888.

В. Фигнер, Собрание сочинений, IV, 115—116.

Внуков, Иван Дмитриевич, сын протоиерея Дюнамюндской крепости. Род. ок. 1864 г. В 1883 г.—ученик 8-го класса Александровск. Рижск. гимназии. Арестован 10 сент. 1883 г. и привлечен к дознанию при Лифляндск. ж. у. по обвинению в революцион. пропаганде среди нижних чинов Дюнамюндск. крепостн. артиллерии и среди служащих на железной дороге. При дознании выяснено, что 24 апр. 1883 г. Внуков на собрании у Леймана говорил об организации тайн. сообщ-ва и об ограблении Рижск. казначейства. Привлечен к дознанию вследствие показания распропагандированного им В. Ф. Федорова, распространявшего чернопередельческ. издания в г. Шуе (Владимирск. губ.). Летом 1883 г. находился в деятельных сношениях с приезжавшим в Ригу М. Овчинниковым. При обыске 10 сент. 1883 г. обнаружены народовольческ., чернопередельческ. и другие запрещен. издания. Содержался под стражей в секретн. камере Рижск. тюремн. замка. Умер в тюрьме от брюшного тифа 18 авг. 1884 г.

МЮ 1883, № 11324; 1884, №№ 10895 и 10977; 1885, №№ 10828 и 10850.

Хроника арестов. «Листок «Нар. Воли» II (1883) (Литература парт. «Нар. Воли». Ук.).—Хроника. «Вестн. «Нар. Воли» II (1884), 164.

Внуков, Николай Николаевич, сын служащего губ. строительн. комиссии. Род. 28 ноября 1860 г. в Казани. Учился в Пермск. гимназии. В 1882 г.—студент. 2-го курса медицинск. факта Казанск. ун-та. Уволен в ноябре 1882 г. из ун-та на год за участие в студенческ. беспорядках, происходивших 29 окт. 1882 г. Выслан тогда же на родину в г. Сарапул (Вятск. губ.). где подчинен негласн. надзору. В 1883 г. принят обратно в ун-т; окончил его в 1887 г. со званием лекаря. Доктор медицины. В 1890-х и 1900-х г.г.—городск. санитарный врач в г. Троицке (Оренбургск. губ.).

ДП III, 1883, № 1346, ч. 1. 1883, № 1528.—Медицинск. список.—С. Венгеров, Список.

М. Корбут, Казанск. ун-т (Ук.).

М. Корбут, Студенческое движение в Казани в восьмидесятые годы и Ленин. «Кат. и Сс.» 1929, VII (56), 7.

«Вовк» —революцион. кличка киевск. украинофила Ф. К. Волкова (см.).

Вовк, Михаил Семенович казак Кременчугск. у. (Полтавск, губ.). В 1887 г. учился в Харьковском Технологическом ин-те, откуда был уволен за участие в студенческ. беспорядках, происходивших в дек. 1887 г. Выслан из Харьковск. губ. и подчинен негласн. надзору в Кременчугск. у. В 1887 г. принят на военную службу и зачислен в 13-ую артиллер. бригаду, расположенную в Севастополе; вышел в отставку в чине прапорщика запаса. В 1889 и 1891 г.г. выезжал по паспорту за границу; по циркулярам деп. полиции от 30 дек. 1889 г. и 3 окт. 1891 г. за его возвращением было установлено наблюдение. Учился в Мюнхенск. высш. техническ. школе. В 1896 г. поступил на службу на Харьковско-Николаевскую жел. дорогу. В 1897 г. негласн. надзор прекращен.

ДП III, 1887, № 662, ч. 2; 1889, № 510; V, 1884, № 5263, ч. 2; 1886, № 6753.

Вовшин, Мордух Давыдович, еврей, мещанин Оршанск. у. (Могилевск. губ.). Учился в Смоленск. реальн. уч-ще, откуда был исключен. В 1884 г. подлежал привлечению к дознанию при Смоленск. ж. у. по делу о революцион. изданиях, найденных в ночь на 9 мая 1884 г. в Смоленске во время пожара в доме Гальковской. Скрылся за границу. В 1886 г., проживая в Париже, послал м-ру внутр. дел

прошение о разрешении вернуться в Россию. По докладу м-ра внутр. дел, выс. утвержденному 7 мая 1886 г., разрешено вернуться в Россию с подчинением гласн. надзору полиции в течение двух лет по месту родины. В 1886 г. отбывал гласн. надзор в г. Орше (Могилевск. губ.); за окончанием 18 окт. 1888 г. срока, освобожден от гласн. надзора и подчинен негласному. Давал уроки еврейским детям. В 1888 г., желая поступить на должность равина, просил о выдаче ему свидетельства о политическ. благонадежности, что было найдено «преждевременным». По распоряжению деп. полиции от 26 окт. 1892 г. негласн. надзор прекращен.

Справ. листок.—ДП III, 1883, № 623; 1886, № 817; 1890, № 74, ч. 39; V, 1883, № 3559, лит. Б., ч. 2.—Ведомость IX, 26.—Список поднадз. 1887 г., 53; 1888 г., 54.

Водень, Павел Федотович, сын купца. Род. в г. Погаре (Стародубск. у., Черниговск. губ.) ок. 1863 г. В 1883 г.—студент 1-го курса Ново-Александрийск. сельско-хозяйствен. ин-та. Исключен из ин-та в 1883 г. без права поступления в другие учебн. заведения за участие в студенческ. беспорядках, происходивших в марте 1883 г. Подчинен в г. Погаре негласн. надзору, от которого освобожден до 1894 г.

ДП III, 1882, № 881; 1883, № 1475.

Водзинский, Александр Тарасович—см. А. Т. Вадзинский.

Водзинский, Лев (Леон) Лаврентьевич, мещанин. Род. ок. 1865 г. в Томашеве (Петроковской губ.). Малограмотный. По ремеслу резник. В 1885 г. привлекался к дознанию при Радомск. и Петроковск. ж. упр-ниях по делу о томашевск. группе парт. «Пролетариат» по обвинению в принадлежности к группе. По выс. пов. от 5 авг. 1887 г. подвергнут тюремн. заключению на четыре месяца; по освобождении из тюрьмы подчинен негласн. надзору в г. Томашеве, прекращенному в 1888 г.

МЮ 1885, № 10900.—ДП III, 1889, № 876.—Обзор XII, 180.

Водзиславская, Хана (Анна) Абрамовна, еврейка, мещанка г. Варшавы. Род. ок. 1861 г. Работала на частной фабрике в Варшаве. В 1890 г. привлечена к дознанию при Варшавск. ж. у. по делу парт. «Пролетариат» (дело Трусевича, Нибельта и друг.), вследствие показаний Трусевича о том, что Водзиславская была 15 апр. 1890 г. на вечере, устроенном с целью сбора денег в пользу участников стачки на фабр. Пельта. Арестована 17 июля 1890 г. в Варшаве. По соглашению м-ров вн. дел и юстиции (до 29 марта 1891 г.) дело о ней прекращено.

МЮ 1890, № 10731.—Обзор XV, 157; XVI, 105.

Водзиславская (по мужу Кассиуш), Эстер Абрамовна, еврейка, мещанка г. Варшавы, сестра Ханы Водзиславской. Род. 11 авг. 1870 г. в г. Кельцы (Келецк. губ.). Окончила в 1885 г. Варшавск. прогимназию и в том же году перешла в 4-ую Варшавск. гимназию, из которой вышла в 1887 г., не окончив курса. Занималась частными уроками в Варшаве. Арестована 9 мая 1890 г. в Варшаве и содержалась под стражею до 19 июля т. г. после чего освобождена под залог в 200 рублей. Привлечена к дознанию при Варшавск. ж. у. по делу парт. «Пролетариат» (дело Трусевича, Нибельта и друг.). При дознании выяснено, что в апр. 1890 г. она принимала участие в водворении Адольфом Шлейном в Варшаву большого транспорта революцион. изданий; состояла в постоянных сношениях с Трусевичем, Гольдбергом, Ю. Мовшовичем и друг.; была на вечере 15 апр. 1890 г., устроенном в пользу бастовавших рабочих фабр. Пельта. На допросах на все отвечала отрицанием. По циркуляру мин-ра нар. просв. воспрещена педагогическая деятельность и поступление в высш. учебн. заведения. По выс. пов. от 27 марта 1891 г. в виду «упорного запирательства» подвергнута тюремн. заключению на два года с воспрещением затем пребывания в пределах Варшавск. ген-губ-ства в течение трех лет. Водворена 12 апр. 1891 г. для отбытия тюремн. заключения в Варшавск. следствен. тюрьму. За окончанием 12 апр. 1893 г. срока, освобождена из-под стражи и по распоряжению деп. полиции 14 апр. 1893 г. подчинена негласн. надзору с воспрещением проживать, кроме Варшавск. ген.-губ-ства, в столицах, столичн. губерниях и в университетск. городах в течение трех лет. Жила под надзором в Белостоке (Гродненск. губ.); помимо негласн. надзора за ней было учреждено негласн. бдительное наблюдение. Ходатайства ее отца и ее самой в дек. 1894 г. о дозволении ей до окончания срока переехать в Варшаву оставлены без последствий. В 1895 г. вышла замуж за Ис. Кассиуша и отправилась с ним 22 апр. 1895 г. в Вост. Сибирь, куда он был выслан. Водворена вместе с ним в Вилюйске (Якутск. обл.). В 1900 г. жила в Варшаве, а 9 окт. т. г. выехала за границу.

МЮ 1890, № 10731.—Доклады 1891, № 22.—ДП III, 1893, № 339.—Обзор XV, 74, 78, 156; XVI, 104.

Водовозов, Василий Васильевич.

См. «Девяностые годы».

Водовозова, Вера Петровна—фамилия по мужу В. П. Шейдаковой (см.).

Воеводин, Алексей Алексеевич, сын канцелярск. служителя (коллежск. регистратора?). Род. 1 марта 1862 г. в Петербурге. В 1879 г. кончил Петербургск. военно-фельдшерск. школу. В 1887 г. значился отставн. канцелярск. регистратором, бывш. фельдшером Нарвск. части. Вследствие полученных негласн. сведений о его политическ. неблагонадежности (собрания студентов на его квартире), обыскан 23 дек. 1887 г., при чем было обнаружено, что он занимается гектографированием «преступных изданий» для распространения и состоит членом «Общ-ва помощи политическ. ссыльным и заключенным» и хранит у себя штамп и печать этого общ-ва. Было также выяснено, что в 1887 г. находился в сношениях с А. Ульяновым, Р. Шмидовой, А. Хлебниковым и друг., привлеченными по делу 1 марта 1887 г. Арестован 2 янв. 1888 г. Привлечен к дознанию при Петербургск. ж. у. (дело Хованова, Истомина и друг.) по обвинению в принадлежности к революционному сообщ-ву и в содейст-вии его целям. По выс. пов. от 3 мая 1889 г. выслан в Вост. Сибирь

под гласн. надзор полиции на восемь лет. Во время нахождения его в Московск. пересыльн. тюрьме, при обыске у него 1 июня 1889 г. были обнаружены зашитые в пиджаке рукописи «тенденциозн. содержания». Водворен в селе Шушинском (Минусинск. окр., Енисейск. губ.), где ему была разрешена в авг. 1890 г. медицинск. практика. Изъят от действий манифестов 14 ноября 1894 г. и 14 мая 1896 г. В 1894 г. переведен в Минусинск, откуда в сент. 1895 г. с разрешения м-ра внутр. дел выбыл на промысел Кузнецова в Томск. губ. для занятия места фельдшера.

А. А. Воеводин.

С фотогр. 1889 г.
Из собр. Музея «Каторга и Ссылка».

В февр. 1896 г. исправник Алтайск. окр. (Томск. губ.) доносил о его «вредном влиянии» на рабочих Пророко-Ильинского прииска; 10 апр. т.г. департамент полиции сделал Воеводину предупреждение, что, в случае высказывания перед рабочими «антирелигиозных взглядов», он будет возвращен в Енисейск. губ. За окончанием 3 мая 1897 г. срока гласн. надзора, по распоряжению деп. полиции от 19 мая 1897 г. подчинен негласн. надзору с воспрещением жительства в столицах и Петербургск. губ. впредь до особого распоряжения, а в университетск. городах и фабричных центрах в течение четырех лет. В 1897 г. жил в Барнауле. В 1899 г. разрешено жительство в Петербурге и в Петербургск. губ. В 1901 г. поступил на должность письмоводителя и бухгалтера Петербургск. Пантелеймоновск. больницы. По циркуляру деп. полиции от 12 марта 1903 г. негласн. надзор прекращен.

МЮ 1888, № 11021; 1891, № 10917.—ДП V, 1896, № 40, ч. 2; лит. Б; III, 1897, № 621.—Обзор XI, 27—28, 81.—Ведомость XIV, 53.

А. Ульянова-Елизарова, Воспоминания о А. И. Ульянове. Сборн. «А. И. Ульянов», 83.—Участники народовольческого движения. Сб. «Народовольцы», III, 293.

Сведения о политическ. ссыльных. «Наше Время» II (1896), 74.—А. Макаревский, Политическ. ссылка 1889 г. «Пути. Рев». 1926, IV (7), 101.—П. Аргунов, В дни глубоких переживаний. «Кат. и Сс.» 1931, III (76), 144.

Возджев, Илья Иванович, «сельский обыватель» Луганск. завода. Род. в 1841 г. В 1881 г. служил на заводе Русск. общ-ва пароходства и торговли в Севастополе (?). Арестован и привлечен к дознанию, производившемуся с июня 1881 г., в виду показания И. Гордеева, что Возджев просил его способствовать тайному провозу за границу на пароходе, отходящем из Севастополя, скрывавшегося И Панкеева. Содержался под стражей с 7 по 14 июня 1881 г. Освобожден из-под стражи под денежный залог в 400 рублей. По соглашению м-ров внутр. дел и юстиции (до 6 мая 1882) дело о нем прекращено.

Справка (И. Возджев).—МЮ 1881, № 8600.—Справ. листок.

Вознесенская (урожденная Реймер), Мария Александровна, жена горного инженера. В 1889 г. состояла в Орле под негласн. наблюдением и была привлечена вместе с сестрою, З. А Серебряковой к дознанию при Орловск. ж. у. по делу о местном кружке интеллигенции (Белоконские и друг.).

ДП III, 1890, № 74, ч. 13.

Вознесенский. В сред. 1880 г. г.—воспитанник Орловск. реальн. уч-ща. В 1885—1886 г. г. участвовал в орловск. кружке саморазвития, организованном Н. Д. Барановым и О. Я. Гамзагурди.

МЮ 1887, № 10008.

Вознесенский, Александр, сын дьячка—нелегальн. фамилия, под которою жил в 1880 (?) г. в Ново-Донецком монастыре Ал-др Селенгинский (см.).

МЮ 1880, № 8557.

Вознесенский, Анатолий Николаевич, дворянин, сын коллежск. советника. Род. в 1858 г. в Нижн.-Новгороде. Учился в Московской воен. прогимназии, откуда вышел, не окончив курса, в 1872 г. В 1873—1874 г.г. служил в Нижегородской контрольн. палате; вышел в отставку со званием канцелярск. служителя. В 1878 г. выдержал экзамен на звание сельск. учителя и поступил учителем в с. Арапово (Горбатовск. у., Нижегородск. губ.); вследствие политическ. неблагонадежности (?) уволен 26 янв. 1879 г. В авг. 1879 г. был допущен к бесплатным занятиям во втором городск. уч-ще в Сарапуле (Вятской губ.), откуда перевелся помощн. учителя в уч-ще на Воткинск. завод (той же губ.) и поступил в качестве рабочего на завод. Арестован и содержался с 27 февр. 1880 г. в Сарапульск. тюремн. замке; привлечен к дознанию при Вятск. ж. у. по обвинению в пропаганде среди рабочих Воткинск. завода. По выс. пов. от 11 июня 1880 г. подвергнут тюремн. заключению на четыре месяца, считая с 27 февр. 1880 г., с подчинением затем гласн. надзору полиции на два года и воспрещением педагогическ. деятельности. В июне 1880 г. водворен в Сарапуле; в сент. т. г. разрешено переехать в Нижн.-Новгород. В 1882 г. состоял на военной службе рядовым. В 1884 г. значился в списке негласноподнадзорных по

Нижегородск. губ. По распоряжению деп. полиции от 29 июля 1885 г. негласн. надзор прекращен.

МЮ 1880, № 8362.—Доклады 1880, II, 637—647; —Справ. листок.—ДП III, 1882, № 183; 1884, № 1010.

Вознесенский, Иван Антонович, сын дьячка—паспорт на эту фамилию был взят при аресте в нач. июля 1886 г. в Николаеве у Ив. Хмелевцева (см.).

Обзор XI, 39.

Вознесенский, Владимир Александрович.

См. «Девяностые годы».

Вознесенский, Петр Михайлович, сын церковно-служителя. Род. ок. 1854 г. Учился в Орловск. дух. сем-рии, а затем, с сент. 1875 г. до ноября 1876 г., в Рославльск. техническ. уч-ще (Смоленск.губ.). В конце 1876 г. для отбытия воинской повинности поступил в л.-гв. Волынск. полк и принимал участие в русско-турецк. войне, когда был ранен. По увольнении в запас в чине унт.-офицера, снова поступил в Рославльск. техническ. уч-ще; окончив его, поступил на службу на Орловско-Витебск. жел. дорогу. Привлекался к дознанию в 1874 г. по делу о пропаганде в империи (193); дело о нем прекращено. Арестован 12 дек. 1879 г. и содержался под стражей до 22 апр. 1880 г. Привлечен к дознанию при Витебско-Рославльск. отделении Орловск. ж. у. железн. дорог (дело А. Зотова, Кауля, и друг.) по обвинению в том, что бывал на собраниях рабочих, происходивших на квартире А. Зотова, где читались запрещенные книги. По соглашению нач-ка Верховн. распорядительн. комиссии с м-ром юстиции (до 29 июля 1880 г.) дело о нем прекращено.

МЮ 1879, № 7964.—Справ. листок.

Вознесенский, Сильвестр Порфирьевич.

См. «Семидесятые годы».

Возницын, Николай Николаевич, сын статского советника. Род. ок. 1863 г. В 1881 г.—воспитанник 6-го класса 1-й Московской гимназии. В 1881 г. привлечен к дознанию при Московск. ж. у. по обвинению в передаче четырех прокламаций Н. Старынкевичу (товарищ его по гимназии), полученных Возницыным от студента Ив. Старынкевича. При допросах дал откровенные показания. Обязан подпиской о невыезде. По выс. пов. от 3 февр. 1882 г. сделано строгое внушение и предоставлено гимназическ. нач-ству подвергнуть его строжайшему из принятых в гимназии дисциплинарному взысканию, не исключая его из учебн. заведения, с подчинением бдительн. надзору учебн. нач-ства во все время пребывания его в гимназии.

Справки (Н. Возницын, Н. Старынкевич).—МЮ 1881, № 8587.—Доклады 1882, I, 148—153.—Справ. листок.

Возняк, Станислав Антонович, мещанин. Род. ок. 1849 г. в пос. Дрежевице (Опочинск. у., Радомск. губ.). Учился в Дрежевицк. народн. уч-ще. Кузнец по ремеслу. В 1881 г. жил в Варшаве. Обыскан и арестован 5 марта 1881 г. в Варшаве; освобожден 12 (10?) марта т. г. и подчинен особ. надзору полиции. Привлечен к дознанию при Варшавск. ж. у. по делу о социально-революцион. пропаганде (дело о Варшавск., Петербургск. и Виленск. гминах), в виду показания Родзевича о том, что Возняк посещал сходки и был организатором одного из кружков. По выс. пов. от 13 янв. 1882 г. подвергнут аресту в течение месяца. В ночь на 21 окт. 1883 г. обыскан в Варшаве в виду подозрения в прикосновенности его к парт. «Пролетариат».

Справка (С. Возняк).—МЮ 1881, №№ 8125—8126; 1883, № 1116.—ДП III, 1881, № 218.—Доклады 1882, I, 43—125.—Обзор I, алф. 8.

Возняковский, Казимир-Ипполит Михайлович, лодзинск. мещанин. Род. ок. 1848 г. По ремеслу ткач и суконщик. Деятельный участник и один из руководителей рабочих кружков в Лодзи; помощник Цобеля и Славинского; вел сношения с згержскими кружками; вел пропаганду среди рабочих. Арестован в Лодзи и содержался под стражей с 19 апр. 1886 г. Привлечен к дознанию по делу о кружках, обнаруженных в 1885 г. в Згерже и Лодзи (рабочие кружки парт. «Пролетариат») (дело М. Ульриха и др.). По выс. пов. от 10 февр. 1888 г. выслан под гласн. надзор полиции в Зап. Сибирь на четыре года. Отправлен из Варшавы в конце июня 1888 г. Водворен в Павлодаре (Семипалатинск. обл.); в 1889 г. переведен в Семипалатинск.

Сообщение Л. А. Кузнецова.—МЮ 1885, № 10900; 1887, № 10003.—Обзор XI, 87.—Ведомость XIII, 43.—Список поднадз. 1889 г., 65.

Н. К-н, Материалы по истории ссылки в Степной край, 86.

А. Макаревский, Политическ. ссылка 1888 г. «Пути Рев.» 1926, II—III (5—6), 136.

Воинов, Владимир Иванович, сын священника г. Шуи (Владимирск. губ.). Род. в 1863 г. В 1884 г.—студент 2-го курса медицинск. фак-та Московск. ун-та. Обыскан в дек. 1884 г. в Москве. Привлечен к дознанию при Владимирск. ж. у. по делу о противоправительствен. кружке, организованном в 1883 г. в г. Шуе (дело И. Предтеченского, Н. Крутовского и др.). Арестован не был, но на время производства дознания состоял под особ. надзором. При дознании установлено, что Воинов посещал собрания шуйск. кружка саморазвития, происходившие на квартире И. Предтеченского; кроме того, подозревался в расклейке 8 апр. 1884 г. прокламаций в г. Шуе. По показанию Рассадина неоднократно привозил из Москвы в Шую вместе с братом Евлампием нелегальн. литературу. По выс. пов. от 30 июня 1886 г. сделано строгое внушение. Окончил Московск. ун-т со званием лекаря в 1888 г. В 1900-х г.г.—земск. врач в Вязниковск. уезде и в Коврове (Владимирск. губ.). Умер.

МЮ 1884, № 10895.—Справ. листок.—Доклады 1886, III, 575—594.—ДП V, 1886, № 6351.—Ведомость IX, 4.

П. Агриков, Шуйск. кружок 80-х г. г. «Труды Иваново-Вознесенск. губ. научн. общ-ва краеведения» IV (1926), 28, 33, 36, 38—41, 45, 53—55, 57, 63—64.

Воинов, Евлампий Иванович, сын священника г. Шуи (Владимирск. губ.), брат В. И. Воинова. Род. в 1861 г. В 1880 г.—воспитанник Владимирск. дух сем-рии. В 1880 г. получил от Миловзорова запрещенную брошюру «Смерть за смерть». В 1884 г.—студент 3-го курса физ.-математическ. фак-та Московск. ун-та; затем окончил медиц. фак-т. Обыскан 29 дек. 1884 г.

в Шуе, а затем в Москве и привлечен к дознанию при Владимирск. ж. у. по делу о противоправительствен. кружке в г. Шуе (дело И. Предтеченского, Н. Крутовского и друг.). При дознании установлено, что Воинов посещал собрания шуйск. кружка саморазвития, происходившие в дек. 1883 г. на квартире И.П. Предтеченского; кроме того, подозревался в расклейке 8 апр. 1884 г. прокламаций в г. Шуе. По показанию Рассадина, привозил вместе с братом Владимиром из Москвы в Шую нелегальн. издания. Арестован не был, но на время дознания состоял под особ. надзором полиции. По выс. пов. от 30 июня 1886 г. сделано строгое внушение. В 1900-х г. г. служил врачем в Московск. гор. управе. Умер.

МЮ 1881, № 8586; 1884, № 10895.—Доклады 1886, III, 575—594.—ДП V, 1886, № 6551.—Ведомость IX, 4. —Справ. листок.—Медиц. список.

Н. Агриков, Шуйский кружок 80-х г. г. «Труды Иваново-Вознесенск. губ. научн. общ-ва краеведения» IV (1926), 28, 33, 36, 38—40, 45, 53, 57, 63—64.

Воинов, Константин Михайлович, дворянин. В 1880-х г. г. привлекался к дознанию по делу о кременчугск. революцион. кружке. Находился под негласн. надзором. В 1892 г. жил в Екатеринославе и в 1894 г. поступил на должность секретаря Екатеринославск. городск. управы.

ДП III, 1889, № 1155.

Воинова, Елена Кононовна—фамилия по мужу Ел. Кон. Волковой (см.).

Н. Агриков, Шуйский кружок 80-х г.г. «Труды Иваново-Вознесенск. губ. научн. общ-ва краеведения» IV (1926), 45—46.

Воищев, Владимир Сергеевич, из мещан. Окончил Воронежск. гимназию. В 1881 г.—студент Петербургск. ун-та. Один из «главных участников» студенческ. беспорядков, происходивших на университетск. акте 8 февр. 1881 г.

Справка (Воищев).

«Войдыло» —революцион. кличка, под которою был известен в 1888 г. в Варшаве среди рабочих Л. Кульчицкий (см.).

МЮ 1888, № 11100.

Войнаровская, Ванда-Цезарина Константиновна, дворянка, дочь колл. асессора. Род. ок. 1858 г. в Каменец-Подольске. Окончила Кишиневск. гимназию. В 1877—1878 г.г.—слушательница женск. врачебн. курсов в Петербурге. В марте 1879 г. прибыла из Петербурга в Варшаву для укрепления связи между петербургск. социалистами и варшавск. социалистическ. кружком. Арестована 10 апр. 1879 г. в Варшаве. Привлечена к дознанию при Варшавск. ж. у. по делу о социально-революцион. пропаганде в Варшаве (дело 137-ми); при дознании изобличена в близких сношениях с видными деятелями варшавск. кружка (Дзянковский, Геринг, Венцковский и друг.), в участии в пропаганде в рабочих кружках. Содержалась в X-м павильоне Александровск. цитадели в Варшаве. По выс. пов. от 2 апр. 1880 г. подвергнута тюремн. заключению на год с подчинением затем гласн. надзору полиции. С 21 июня 1881 г. жила под гласн. надзором в Кишиневе. В июле т. г. ходатайствовала о разрешении заниматься педагогическ. деятельностью; ходатайство оставлено без последствий. Будучи отпущена в Одессу для лечения, была там арестована по подозрению в передаче неизвестн. человеку пачки паспортов; дознание прекращено за недостатком улик. По постановлению Особ. совещания от 12 дек. 1881 г. оставлена под гласн. надзором по 9 сент. 1885 г. В дек. 1882 г. скрылась из Кишинева за границу и поселилась в Кракове, где приняла участие в революцион.

В.-Ц. К. Войнаровская.

С фотогр. 1879 г.

Из собр. Музея «Каторга и Ссылка».

деятельности польск. социалистов. Арестована 13 (24) февр. 1883 г. и привлечена к дознанию по делу об образовавшемся в Кракове социально-революцион. кружке. Приговорена австрийск. судом 24 июня 1883 г. к четырехмесячному тюремн. заключению и к изгнанию затем из пределов Австрии. Проживала в Женеве. Принимала участие в парт. «Пролетариат» и в издаваемом партией органе «Walka klass». В 1890-х г. г. проживала в Париже. Стояла во главе «заграничн. общ-ва социал-демократов царства Польского».

Справка (Ц. Войнаровская).—Доклады 1880, I, 64—135.—Справ. листок.—ДП III, 1885, № 159; 1894, № 22, лит. А, ч. 82.—Список разыскиваемых лиц 1883 г., I, стр. 19; 1899 г., 117—118.—Список поднадз. 1884 г., 11.—Хроника, 333.

Варшавский процесс 29-ти (1886), 42.—Очерки по истории социалистическ. движения в Польше, 29. —И. Волковичер, Начало социалистическ. рабоч. движения в русск. Польше (Ук.).—Л. Тихомиров, Воспоминания (Ук.)

К истории отношений парт. «Нар. Воля» и парт. «Пролетариат». «Был». 1906, VII, 290.—К. Залевский, К истории обществен. движения в русск. Польше. «Мин. Годы» 1908, XII, 106, 113—115.—Н. Л. Сергиевский, «Группа «Освоб. Труда» марксистск. кружки. «Ист.-Рев. Сборник» II, 203.

Войнилович, Иосиф Николаевич, белорусс, дворянин Могилевск. губ. Род. ок. 1860 г. в Витебске. Воспитывался в Витебск. гимназии. В 1883 г.—студент 1-го курса медиц. фак-та Варшавск. ун-та. По приговору университетского суда, утвержденному советом ун-та 30

апр. 1883 г., за участие в студенческ. беспорядках, происходивших 5 и 6 апр. т. г.,—исключен из ун-та на три года без права поступления в другие учебн. заведения в течение этого срока. Арестован 30 апр. 1883 г. и привлечен к дознанию при Варшавск. ж. у., как лицо «вредного направления» («один из коноводов» студенческ. беспорядков). На время производства дознания отправлен в Петербург, где содержался в Доме предв. заключения. По распоряжению м-ра внутр. дел дознание о нем в июне 1883 г. прекращено с установлением негласн. надзора. Жил в Витебске, где был арестован 20 марта 1884 г. и содержался под стражей по 19 дек. т. г. вследствие показаний М. Янчевского. Привлечен к дознанию, производившемуся сначала генерал-майором Середою и при Виленск. ж. у., а затем переданному в Петербургск. ж. у. По показанию М. Янчевского, последний останавливался в Варшаве в 1882 г. на совместной квартире В. Войниловича и Яцкевича; вместе с Яцкевичем получил по поручен. М. Янчевского в 1882 г. типографск. шрифт и отправил его на квартиру В. Гандельсмана; предоставил свой адрес Янчевскому для переписки. На допросах выразил раскаяние. По выс. пов. от 17 июля 1885 г. по вменении в наказание предварит. содержания под стражей подчинен гласн. надзору полиции на три года вне местностей, объявленных на положении усилен. охраны. С 14 авг. 1888 г. состоял под негласн. надзором полиции. Жил в Витебске, давая частн. уроки. Умер в ночь на 24 мая 1890 г.

МЮ 1884, № 10807.—ДП III, 1890, № 74, ч. 1; V, 1883, № 3903, т. III; 1883, № 4581.— Справ. листок.—Обзор VII, 45; X, 113.

Хроника. «Вестн. Нар. Воли» III (1884), 173.

Войнич, аптекарь в г. Кадникове (Вологодск. губ.). На его квартире в 1881 г. происходили собрания, в которых участвовали лица, состоявшие под надзором полиции.

Справки (Войнич, Колоколов, Жейц).

Войнич, Михаил-Вильфред Леонардович, дворянин Ковенск. губ., сын титулярн. советника. Род. 31 окт. 1865 г. в г. Тельши (Ковенск. губ.). Воспитывался в Шавельск. гимназии, затем—в Виленск. реальн. уч-ще, откуда перешел в Сувалкск. гимназию и окончил шесть классов; по сдаче экзаменов при Московском ун-те в 1885 г. получил звание аптекарск. помощника. Арестован 10 окт. 1885 г. в г. Ковно и привлечен к дознанию при Варшавск. ж. у. по второму делу парт. «Пролетариат» (дело М. Богушевич и друг.). Принадлежал к партии, оказывал деятельн. услуги путем пропаганды, приобретения типографск. шрифта, фальшивых паспортов, денежных средств; находился в переписке с М. Богушевич и пользовался ее полным доверием; среди членов партии был известен под кличкою «Вильфред». На допросе первоначально признал себя членом центральн. ком-та партии. С 14 окт. 1885 г. содержался под стражей в X-м павильоне Александровск. цитадели в Варшаве. По выс. пов. от 30 апр. 1887 г. выслан на жительство под гласн. надзор полиции на пять лет в Вост. Сибирь с воспрещением, по отбытии ссылки, проживания в пределах Варшавск. ген.-губ-ства и в местностях, объявленных на положении усиленной охраны. Водворен в селе Тунка (Иркутск. губ.), затем переведен в Иркутск, откуда 22 июня 1890 г., согласно разрешения, выехал в Балаганск, но туда не прибыл и не был разыскан. После бегства первоначально поселился в Париже, затем в конце 1890 г. переехал в Лондон. Женился на Л. Буль, авторе романа «Овод»; проживал под фамилией Кельчевского. Принимал участие в издании журнала «Free Russia». Вместе с Н.

М.-В. Л. Войнич.

С фотогр. 1887 г.

Из собр. Музея «Каторга и Ссылка».

Чайковским и П. Кропоткиным был хранителем образованного в Лондоне в 1891 г. фонда для вспомоществования проживающих за границею русских эмигрантов. Вместе с С. Кравчинским, Ф. Волховским, Н. Чайковским, Л. Шишко в июле 1891 г. был основателем Фонда Вольной русской прессы и членом его комитета. В конце 1894 г. отстранился от заведывания делами Лондонского фонда с целью посвятить себя транспортировке из-за границы революцион. изданий и распространению их в пределах России; с этою целью организовал союз книгонош, который, однако, вскоре за отсутствием денежных средств распался.

МЮ 1885, № 10881; 1892, № 10572.—Справ. листок.—ДП V, 1886, № 6952, ч. 2; III, 1889, № 1262. —Список подналз. 1888 г., 41; 1889 г., 35.—Обзор X, 66; XII, 173; XIII, 39; XVI, 23—25.—Список разыскиваемых лиц 1899 г., стр. 118—120.

Процесс 21-го, стр. 49.—Самоубийство Л. Савицкого, 8 сл.—Л. Лойко, От «Земли и Воли» к ВКП(б), 89, 96.—И. И. Попов, Минувшее и пережитое I—II (Ук.).

Хроника борьбы с самодержавием. «Своб. Россия» 1 (1889), 63.—Известия из России. «Социал Демократ» III (1890), 130.—Хроника. «Летучие листки Фонда Вольной русск. прессы». 1895, № 14, стр. 8.—Л. Василевский (Плохоцкий), «Пролетариат» перед судом. «Был». 1906, VII, 280.—К истории отношений парт. «Нар. Воля» и парт. «Пролетариат».

«Был». 1906, VII, 283.—Л. Гольденберг, Воспоминания. «Кат. и Сс.» 1924, VI (13), 122.

Войнич (урожд. Буль), Этель-Лилиан, английск. писательница, дочь английск. ученого, математика. Род. в 1864 г. в Лондоне. Училась музыке в Берлинск. консерватории; слушала лекции по славяноведению в Берлинск. ун-те. В 1882 г. приехала в Петербург; была дружна с П. В. Карауловой. Около 1882 г. посещала собрания народовольцев в квартире В. А. Караулова, где бывали П. Якубович, С. Усова, И. Попов. Была близка к центральн. народовольческ. кружку. Оказывала народовольцам различн. услуги. В конце 1880-х г.г. уехала в Англию, где вышла замуж в нач. 1890-х г.г. за бежавшего из администр. ссылки польск. литератора В. Л. Войнича. Вращалась в Лондоне в кругах польск. и русской эмиграции. Автор популярн. романа «Овод» (1-е английск. изд. 1897 г.) и друг. романов («Джек Реймонд», «Оливия Латам», «Овод в изгнании» и др.). В настоящее время живет в Англии.

Сообщение И. И. Попова.—Нов. энциклопед. словарь.—Словарь Граната (Автобиография И. И. Попова).—Малая сов. энциклопедия, т. II.—Литературн. энциклопедия, т. II.—Больш. сов. энциклопедия.

И. Попов, Минувшее и пережитое, I—II (Ук.).

Войнич-Сяноженцкий, Александр Раймундович, сын майора. Род. в 1859 г. В нач. 1880-х г.г.—студент Мед.-Хир. ак-мии. Арестован в нач. 1880 г. вследствие своих сношений с казненным И. Млодецким. Освобожден 20 мая 1880 г. Подчинен негласн. надзору. Окончил медицинск. образование со званием лекаря в 1888 г. В 1900-х г.г.—вольно практикующий врач в Петербурге. Был прив.-доцентом и библиотекарем в Военно-Медиц. ак-ии в Петербурге. Умер ок. 1922 г.

Сообщение М. М. Клевенского.—Справка (А. Войнич-Сяноженцкий).—Медицинск. список.—С. Венгеров, Источники.—Его же, Список.

Войно-Ясенецкий, Василий Петрович, дворянин Могилевск. губ., сын полковника. Род. ок. 1858 г. В 1882 г.—студент Новороссийск. ун-та. В ноябре 1882 г. привлечен в числе 11-ти лиц к дознанию при ж. у. гор. Одессы по обвинению в участии в революцион. кружке, организованном в Одессе А. В. Бяловеским; по словам С. Каменского, был знаком с В. Фигнер. Обыскан в ночь на 2 ноября 1882 г.: арестован не был, но на время дознания подчинен особ. надзору полиции. По выс. пов. от 7 марта 1884 г. подчинен гласн. надзору полиции на два года в избранном им месте жительства.

МЮ 1882, № 9501.—Справ. листок.—Обзор V, 42; VIII, 104.

Войнова, Лидия Антоновна, вдова землемера—нелегальн. фамилия, под которою проживала в Петербурге в 1881 г. С. Л. Перовская (см.)

МЮ 1881, № 8141.

Войский, Конрад. По показанию Родзевича, под этой фамилией был известен в 1880 г. среди участников Киевск. гмины Конрад Лисневич (см.).

МЮ 1881, № 8624.

Войтко, Василий Федорович, из крестьян. Народный учитель в Бердичевск. у. (Киевск. губ.). Обыскан 21 февр. 1882 г. по подозрению в соучастии в революцион. деятельности народн. учителя Евг. И. Подольского. Допрошен по делу последнего в качестве свидетеля.

МЮ 1882, № 9203.

Войтковский, воспитанник Каменец-Подольск. дух. сем-рии. В 1881 г. принимал участие в местн. революцион. кружке, организованном братьями Гладышами («семинарист верный»). Допрошен в конце 1881 г. по делу братьев Гладышей и с марта 1882 г. находился под негласн. наблюдением.

Справка (Войтковский).

Б. Титлинов, Молодежь и революция, 33.

Войтяхов, Сергей Александрович, из мещан, старообрядец. Род. ок. 1859 г. С 1878 г. по 1885 г. воспитывался в Екатеринбургск. реальн. уч-ще; затем поступил в Лесн. ин-т в Петербурге. В 1889 г. привлечен к дознанию при Петербургск. ж. у. (дело В. Петропавловского, В. Чешихина и друг.), в виду показаний Петропавловского о том, что Войтяхов принадлежал к кружку по распространению полезных книг для народа и обещал его ввести в этот кружок. Арестован не был, но на время дознания подчинен особ. надзору полиции. По выс. пов. от 9 мая 1890 г. подчинен гласн. надзору полиции на год с заменою означенного надзора на время пребывания в учебн. заведениях надзором учебн. начальства.

МЮ 1889, № 10850.—Обзор XIV, 80, 81, 119.

Войцеховский, Людвиг, дворянин Витебск. губ. В 1882 г.—студент Петербургск. ун-та. За участие в студенческ. беспорядках, происходивших 10 ноября 1882 г., исключен из ун-та с правом поступления в друг. высш. учебн. заведение, но с запрещением проживать в Петербурге и в Петербургск. губ. Выслан на родину в г. Витебск; в 1883 г. состоял под негласн. надзором в дер. Гребницы (Витебск. у. и губ.). Умер в 1889 г. в Одессе.

ДП III, 1883, № 1346 ч. ч. 1—2; 1884, № 5, ч. 1.

Войцеховский, Станислав Михайлович, мещанин. Род. ок. 1850 г. В 1866 г. жил в Варшаве; столяр по ремеслу. Входил в кружок парт. «Пролетариат»; распространял нелегальн. издания и участвовал в расклейке прокламаций в марте 1885 г. Арестован и содержался под стражею с 19 авг. по 16 окт. 1886 г. Привлечен к дознанию при Варшавск. ж. у. по делу парт. «Пролетариат» (дело М. Ульриха, Э. Графинского и друг.). По выс. пов. от 16 марта 1888 г. подвергнут тюремн. заключению в течение 6-ти месяцев с подчинением затем негласн. надзору полиции. В 1890-х г.г. продолжал жить в Варшаве под негласн. надзором, от которого освобожден после 1899 г.

МЮ 1886, № 10219.—ДП III, 1889, № 53.—Обзор XI, 77.—Ведомость XIII, 45.

Василевский (Плохоцкий), «Пролетариат» перед судом. «Был.» 1906, VII, 281.

Войцеховский, Яков Станиславович, из мещан пос. Илжи (Радомск. губ.). Род. 13 июля 1866 г. в г. Кельцы. Окончил четыре класса Радомск. гимназии и Варшавск. техническ. уч-ще. В 1889 г. жил в Варшаве. По показанию Кравчика-Кравчинского, предоставил

свою квартиру для чтения лекций рабочим. Арестован и содержался под стражей с 25 февр. по 25 мая (1 июня?) 1889 г., после чего освобожден под залог в 200 рублей. Привлечен к дознанию при Варшавск. ж. у. по делу парт. «Пролетариат» (дело Гизберта, Сикорского и друг.). По выс. пов. от 5 дек. 1890 г. подвергнут тюремн. заключению на три месяца. Тюремн. заключение отбывал с 19 янв. 1891 г. в Сандомирск. тюрьме (в Петербургск. одиночн. тюрьме?). По освобождении из тюрьмы, по распоряжению деп. полиции от 31 дек. 1890 г. подчинен негласн. надзору. Жил в посаде Илжи, где присматривал за работами на красильной фабрике своего отца, а затем жил в Варшаве, где служил инженер-механиком на фабрике металлическ. изделий. По циркуляру деп. полиции от 12 марта 1903 г. негласн. надзор прекращен.

МЮ 1888, № 11100.—ДП III, 1890, № 972; 1894, № 1482, ч. 1.

Волгин, Александр Иванович—фамилия, которой назвался при аресте в Вене в 1887 г. Л. И. Ясевич (см.).

МЮ 1887, № 10075.

Волгин, Владимир Николаевич, дворянин, сын обер-офицера. Род. 1 июля 1862 г. в селе Высоком (Рыльск. у., Курск. губ.). Окончил Рыльск. дух. уч-ще. В сред. 1880-х г. г. служил помощником у поверенного по судебн. делам Каллистратова в Харькове. Арестован и содержался под стражей с 13 мая по 12 дек. 1886 г. Привлечен к дознанию при Харьковск. ж. у. по делу о распространении воззваний, связанных с 25-тилетием освобождения крестьян («Слово к народу», «Русский народ») (дело Рклицкого, Балабухи, Мерхалева и друг.). При обыске у него обнаружены народовольческ. и чернопередельческ. издания. По освобождении из-под стражи состоял под особ. надзором полиции в Харькове. По выс. пов. от 13 мая 1887 г. подвергнут тюремн. заключению на три месяца с последующим подчинением гласн. надзору полиции на год. Тюремн. заключение отбывал в Харьковск. тюремн. замке. По освобождении воспрещено жительство в Харьковск. губ. Выехал в г. Майкоп (Кубанск. обл.), где и подчинен гласн. надзору. По окончании срока гласного надзора подлежал с 3 сент. 1888 г. негласному, но оказался выехавшим из Майкопа неизвестно куда. В марте 1890 г. обнаружен на жительстве в Екатеринославе, где служил конторщиком в конторе службы движения Екатерининск. жел. дороги; подчинен негласн. надзору по распоряжению деп. полиции от 6 июня 1890 г. С дек. 1895 г. служил акцизн. контролером винокуренн. завода в г. Винница (Подольск. губ.). По циркуляру деп. полиции от 12 марта 1903 г. негласн. надзор прекращен.

МЮ 1886, № 10147.—Справ. листок.—ДП III, 1889, циркуляры; 1890, № 74, ч. ч. 19, 6; 1890, №№ 80 и 1022. — Обзор 1890, XI, 92; XII, 174.

Хроника революц. борьбы. «Листок «Нар. Воли» III (1886) (Литерат. парт. «Нар. Воля». Ук.).

Волгин, Иван Николаевич, дворянин, брат В. Н. Волгина. Род ок. 1851 г. В 1886 г.—частн. поверенный в Харькове. При обыске в мае 1886 г. обнаружены народовольческ. и чернопередельческ. издания. Арестован и содержался под стражей в Харькове с 13 по 30 мая 1886 г. Привлечен к дознанию при Харьковском ж. у. по делу о распространении прокламаций, связанных с 25-тилетием освобождения крестьян (дело Рклицкого, Балабухи и др.). По соглашению м-ров вн. дел и юстиции в виду недоказанности обвинения дело о нем прекращено. Служил представителем торговой фирмы. Умер в Западн. крае после 1905 г.

Сообщение Вяч. П. Волгина.—МЮ 1886, № 10147.—Справ. листок.—Обзор XI, 92.

Волгина, Анна Михайловна, жена Ив. Н. Волгина, сельская учительница. Род. ок. 1863 г. Обыскана в мае 1886 г. и содержалась под стражей в Харькове с 13 мая по 30 мая 1886 г. Привлечена к дознанию при Харьковск. ж. у. по делу о распространении прокламаций, связанных с 25-тилетием освобождения крестьян (дело Балабухи, Рклицкого и др.), по обвинению в распространении означенн. прокламаций. По соглашению м-ров вн. дел и юстиции в виду недоказанности обвинения дело о ней прекращено. Покончила жизнь самоубийством.

Сообщение Вяч. П. Волгина.—МЮ 1886, № 10147.—Справ. листок.—Обзор XI, 92.

Хроника рев. борьбы. «Листок «Нар. Воли» III (1886) (Литература парт. «Нар. Воля». Ук.).

Волжинская, Александра Михайловна—фамилия по мужу Ал-дры Мих. Тулово й (см.).

ДП III, 1882, № 710.

Волжинский, Севастьян Петрович, сын крестьянина. Род. ок. 1853 г. в Гавриковск. вол. (Александровск. у. Екатеринославск. губ.). Окончил Кубанск. учительск. сем-рию. В 1880 г.—учитель в с. Покровском (Александровск. у.). В 1880 г. привлечен к дознанию при Екатеринославск. ж. у. (дело Н. Шпаковского и друг.) вследствие показаний одного из свидетелей о том, что Волжинский состоит в шифрован. переписке с Н. Шпаковским. Арестован не был, но на время дознания состоял под особым надзором полиции. По выс. пов. от 7 окт. 1881 г. выслан на два года из пределов Одесск. ген.-губ-ва с воспрещением в течение означен. срока педагогическ. деятельности, проживания в столицах и столичн. губерниях и с подчинением на тот же срок гласн. надзору полиции. В февр. 1882 г. выслан из Екатеринославск. губ.; избрал местом жительства г. Новочеркасск (обл. войска Донского), где и был подчинен гласн. надзору, а затем с 1884 —негласн. надзору.

Справка (С. Волжинский).—МЮ 1880, № 8593.—Доклады 1881, II, 454—463.—Справ. листок. —ДП V, 1882, № 2694; III, 1884, № 1570.

Волк (Волк-Ланевский), Густав Юлианович, дворянин Ковенск. губ. Род. 14 февр. 1856 г. в местечке Харагала (?) (Ковенск. у. и губ.). Учился в Шавельск. гимназии, в Виленск. реальн. уч-ще, в Рижск. политехническ. уч-ще. Арестован в Петербурге 23 февр. 1880 г. и привлечен к дознанию при Петербургск. ж. у. по делу о противоправительствен. кружке (дело М. Решко, О. Карповой и друг.).

По показанию О. Карповой, бывал на собраниях, происходивших в ее квартире, где обсуждались программы парт. «Нар. Воли» и «Черн. Передела»; принимал участие в дек. 1879 г. в организации в Петербурге Рижского землячества. По выс. пов. от 30 июля 1880 г. по вменении в наказание предварит. содержания под стражей, подчинен гласн. надзору на два года с воспрещением в течение того же срока проживания в столицах. В нач. авг. 1880 г. освобожден из тюрьмы и выехал в Минск, куда прибыл 15 авг. 1880 г. Вторично арестован в Риге 28 марта 1881 г.; отправлен в Вильно, где заключен в Виленск. цитадель. Привлечен к дознанию по обвинению в принадлежности к Виленск. гмине (дело Шестаковского и друг.); по показанию Родзевича, осенью 1880 г. устраивал у себя на квартире в Вильно сходки. По выс. пов. от 13 янв. 1882 г. выслан под гласный надзор полиции на пять лет в менее отдаленн. места Зап. Сибири. Водворен в 1882 г. в Кургане (Тобольск. губ.). Подал 30 июля 1882 г. м-ру внутр. дел прошение о возвращении в Ригу для окончания образования; выражал раскаяние; прошение оставлено без последствий. В мае 1883 г. снова подал м-ру внутр. дел прошение о смягчении участи, а в окт. 1884 г.—всеподдан. прошение о сокращении срока ссылки. По окончании срока гласн. надзора в 1887 г., подчинен надзору негласному с лишением права жительства в столицах и в Петербургск. губ. Прибыл в Вильно, но по постановлению м-ра внутр. дел от 19 янв. 1887 г. ему было запрещено жительство в пределах царства Польского, вследствие чего выехал из Вильно 27 марта 1887 г. Вернулся в Сибирь, где в 1888 г. служил на золотых приисках Огрызко на Олекминск. системе (Якутск. обл.); в 1889 г. заведывал Кристальными приисками Воеводского там же. В 1889 г. выехал в Европ. Россию и с 1890 г. жил в Бельск. у. (Гродненск. губ.); был управляющим имениями княг. Яблоновской. Подавал ряд прошений м-ру внутрен. дел и на выс. имя о разрешении жить в пределах царства Польского. По постановлению м-ра внутр. дел от 6 авг. 1892 г. срок запрещения проживать в пределах царства Польского определен в пять лет. По распоряжению деп. полиции от 1 марта 1901 г. негласн. надзор прекращен.

Справки (Вруцевич, О. Карпова, И. Лукин, Сальманович, Р. Суморок, С. Ясевич).—МЮ 1880, № 8331; 1881, №№ 8125—8126.—Доклады 1880, III, 946—962; 1882, I, 43—125.—ДП III, 1881, № 218; 1887, № 3, ч. 1; 1889, №№ 140 и 1225; V, 1881, № 1235, ч. 1.—Обзор I, алфавит 8; III, 97.—Список поднадз. 1884 г. 999.

Очерки по истории социалист. движения в Польше, 30.

Политическ. гонения и придирки. «Вольн. Слово» № 47 (1882), 2.—И. Белоконский, К истории политическ. ссылки 80-х г.г. «Кат. и Сс.» 1927, II (31), 145.

Волкенштейн (урожд. Александрова), Людмила Александровна, дворянка, дочь казенн. лесничего, жена врача А. А. Волкенштейна (см. «Семидесятые годы»). Род. в Киеве 18 сент. 1857 (1858 ?.) г. Ок. 1869 г. поступила в женскую Фундуклеевск. гимназию в Киеве, которую окончила в 1875 г. В окт. 1876 г. вышла замуж за врача А. Волкенштейна. В 1876 г. была слушательницей частных женских курсов, организованных на квартире М. П. Драгоманова в Киеве, где лекторами были М. Драгоманов, В. Антонович, Н. Зибер и друг. Вместе с мужем отправилась в мест. Гоголево (Остерск. у., Черниговск. губ.), где А. А. Волкенштейн получил место участков. земск. врача. После ареста мужа, летом 1877 г., переехала в Петербург, где слушала лекции на медицинск. курсах. Поступила на фельдшерск. курсы в Киеве, которые окончила в 1878 г. и жила в Нежине (Черниговск. губ.), где занимала место при госпитале. Разошлась

Л. А. Волкенштейн.

С фотогр. 1870-х гг.
Из собр. Музея Революции СССР.

с мужем. В авг. 1878 г. поступила на Киевск. медиц. женск. курсы, которые не окончила, так как всецело занялась революцион. работой. В конце 1878 г. познакомилась в Киеве с Гр. Гольденбергом, Л. Кобылянским, Аф. Зубковским и вместе с ними приняла участие в организации убийства харьковск. губ-ра кн. Кропоткина. С этою целью, вместе с А. Зубковским, выехала в Харьков в конце янв. 1879 г. и приняла на себя обязанность хозяйки конспиративной квартиры (жила под фамилией Петрушкевич?); квартира должна была служить местом свиданий и совещаний и приютом для исполнителей покушения. После убийства Кропоткина, 9 февр. 1879 г., Гр. Гольденберг и Л. Кобылянский некоторое время проживали у ней на конспират. квартире. В февр. 1879 г. выехала из Харькова в Киев вместе с А. Ф. Зубковским и снова приступила к слушанию лекций на медицинск. курсах. После ареста А. Ф. Зубковского, летом 1879 г., уехала в Полтавск. губ. и, получив в Полтаве паспорт, выданный из канцелярии полтавск. губ-ра, 1 ноября 1879 г. выехала за границу.

После Воронежск. съезда Гр. Гольденберг рекомендовал ее в члены организации «Нар. Воли»; вопрос о приглашении ее в организацию был отложен, в виду того, что ее никто из народовольцев не знал. Привлечена к дознанию по делу об убийстве кн. Кропоткина, но не была розыскана. Уехала за границу в ноябре 1879 г., пробыла там до авг. 1883 г., жила в Швейцарии, Франции, Италии, Турции, Болгарии и Румынии; вращалась среди русских эмигрантов; некоторое время служила в Болгарии смотрительницей больницы. При помощи Д. Благоева приобрела нелегальн. паспорт на имя румелийск. подданной Анны Андреевны Андреевой и отправилась в Россию; 19 авг. 1883 г. беспрепятственно переехала русскую границу и 27 авг. т. г. прописала свой подложный паспорт в одном из петербургск. участков. Подверглась кратк. допросу в Петербурге 10 окт. 1883 г. и «впредь до удостоверения ее личности и выяснения степени политическ. благонадежности» была арестована 19 окт. 1883 г. в Петербурге. С 26 окт. 1883 г. содержалась в Петропавловск. крепости; 21 сент. 1884 г. на время суда переведена в Дом предв. заключения. Предана 9 сент. 1884 г. Петербургск. военно-окружн. суду по обвинению в принадлежности к «террористическ. фракции русск. социально-революцион. партии, поставившей себе целью ниспровержение существующ. государств. и обществен. строя в России». С 24 по 28 сент. 1884 г. судилась Петербургск. военно-окружным судом (процесс 14-ти). Признана виновной в том, что имела преступн. сношения с лицами, заведомо принадлежащими к противозаконному сообщ-ву русской социально-революционн. партии, что принимала участие в убийстве в Харькове губ-ра кн. Кропоткина тем, что содержала вместе с А. Зубковским конспиративную квартиру, где укрывались Г. Гольденберг и Л. Кобылянский, а затем бежала за границу, и что, возвратившись из-за границы в Петербург, проживала по подложн. паспорту. Приговорена 28 сент. 1884 г. к лишению всех прав состояния и к смертн. казни через повешение; приговор в окончательной форме объявлен 1 окт. 1884 г. Переведена 4 окт. 1884 г. из Дома предв. заключения в Петропавловск. крепость. Приговор военно-окружн. суда утвержден 5 окт. 1884 г. помощником главнокомандующего войсками гвардии и Петербургск. военного округа ген.-адъют. А. С. Константою. По выс. пов. от 4 окт. 1884 г. по докладу м-ра юстиции смертная казнь заменена ссылкою в каторжн. работы на 15 лет; о состоявшемся помиловании объявлено 6 окт. 1884 г. Переведена из Петропавловск. крепости 13 окт. 1884 г. в Шлиссельбургск. тюрьму. Ходатайства матери ее от 26 февр. 1885 г. о разрешении переписки и в конце 1894 г. о смягчении участи оставлены без последствий. По всепод. докладу м-ра вн. дел и выс. пов. от 31 окт. 1896 г. на основании выс. манифеста от 14 мая 1896 г. срок каторжн. работ сокращен на одну треть с водворением затем на поселение на о. Сахалине. Доставлена 23 ноября 1896 г. из Шлиссельбургск. тюрьмы в Петропавловск. крепость, в которой содержалась до 27 марта 1897 г., когда была переведена в Петербургск. пересыльн. тюрьму, а 28 марта отправлена в Одессу, где до прибытия арестантск. парохода Добровольн. флота содержалась в Одесск. пересыльн. тюрьме. В апр.—авг. 1897 г. во время содержания в Одесск. тюрьме, написала свои шлиссельбургские воспоминания. Отправлена на о. Сахалин, куда прибыла 2 ноября 1897 г. Вместе с мужем, А. А. Волкенштейном, поселилась на Сахалине на посту Корсаковском, где муж ее получил должность заведующего окружн. лечебницей, а Л. А. Волкенштейн—фельдшерицы. Около 1900 г. переведена на Сахалине на Александровский пост. По распоряжению военн. губ-ра о. Сахалина перечислена 14 мая 1902 г. в крестьяне. Летом 1902 г. возбудила ходатайство о разрешении переселиться во Владивосток. Благодаря ходатайству мужа, в сент. 1902 г., было дано разрешение на переезд во Владивосток. В Владивостоке во время русско-японск. войны организовала курсы сестер милосердия. Приняла деятельное участие в организации и в пропаганде среди солдат и играла активную роль во Владивостокск. восстании 1905—1906 г. Убита 10 янв. 1906 г. в Владивостоке, когда шла во главе солдатск. демонстрации; похоронена 13 янв. на Покровском кладбище.

Справка (Л. Волкенштейн).— МЮ 1884, №№ 10897—10898.—Справ. листок.—ДП V, 1884, № 5288, лит. А, ч. 1.—Свод указаний (Ук). («Был.» 1907, VII, 156).—Список разыскиваемых лиц 1883 г., I, стр. 18.—Список 1879—1884 г.г., лл. 89 об., 91 об.; 1884—1887 г.г., л.л. 22, 24 об.—Обзор VII, 18; IX, 130.—Бурцев, За сто лет, II, 98, 115, 122.—Хроника, 38—40, 240—248, 273.—Больш. Энциклопедия, XX1.—С. Венгеров, Список.—Больш. сов. энциклопедия.

Л. А. Волкенштейн, Из тюремн. воспоминаний. Вступит. статья и примечания Р. М. Кантора, Лнгр., 1925. (Л. А. Волкенштейн.—После смертн. приговора.—13 лет в Шлиссельбургск. крепости.—Примечания.—Шлиссельбуржцы 1884—1896 г.г.—Библиография). (Ранее—«Вестн. Русск. Революции» 1901, I, 77—113; 1902, II, 1—38. «О книге: «Был.» 1906, I, 319—320; «Кат. и сс.» 1925, III (16), 245—248).

Галлерея Шлиссельбуржских узников (1907), 22—233. (С. Иванов, Л. А. Волкенштейн).—Герои русск. революции. Вып. II. Петербург, 1917 (Л. А. Волкенштейн).—В. Фигнер, Шлиссельбургск. узники—Полн. собран. сочинений, IV, 19—51.—Л. А. Волкенштейн.

В. Панкратов, Памяти Л. А. Волкенштейн «Был.» 1906, II, 284—286.—В. Фигнер, Шлиссельбургск. узница. «Был.» 1906, III, 259—281.—Некролог. «Без заглавия» 1906, II.—Н. Ольгин, Л. А. Волкенштейн. «Воля» 1906, III.—Александрова. Некролог. «Наша Жизнь» № от 26 янв. 1906 г.—Л. А. Волкенштейн «Первый женский календарь» на 1907 г., 335—338.—Письмо Л. Волкенштейн к М. Н. Тригони, «Мин. Годы» 1908, V—VI, 91—92.—М. Ашенбреннер, Из воспоминаний. I. Л. А. Волкенштейн. «Гол. Мин.» 1914, 1, 228—232. (перепечатано в книге М. Ашенбреннера, Военная организация «Нар. Воли»).—М. Р. Попов, Памяти Л. А. Волкенштейн, «Гол. Мин.» 1918, IV—VI, 71—80.—Р. Кантор, Смертники в тюрьме. «Кат. и Сс.» VI (1923), 131—134.

Процесс 16-ти, стр. 7 сл.—В—в, Русские женщины на эшафоте (М., 1907), стр. 59—84.—М. Новорусский, Записки шлиссельбуржца, 23, 63, 86, 99, 214.—В. С. Панкратов, Жизнь в Шлиссельбургск. крепости. Воспоминания (Ук.).—И. Белоконский, Дань времени (Ук.).—1905 год. Революционное движение на Дальнем Востоке, 6, 177, 184, 237, 238, 253, 270.—С. Цедербаум, Женщина в русск. революц. движении, 87—89.—В. Н. Фигнер. Сочинения, т.т. I—III, V—VI (Ук.).—И. Лукашевич, Из воспоминаний. Сб. «А.

И. Ульянов». 182.—В. Новицкий, Из воспоминаний жандарма, 134, 271.—В. Левицкий, За четверть века, I, ч. 1, 131; ч. 2, 115.—Р. Кантор, О Деритск. народовольч. типографии Сборн. «Народовольцы» II (Ук).—Д. Благоев, Мои воспоминания. М.-Л., 1928.—Е. Колосов, Государева тюрьма Шлиссельбург (1930), 9, 32, 64, 84, 87, 105, 114, 115, 129, 152—153, 171, 184, 188, 191, 192, 203, 262, 325, 328.—А. В. Прибылев, Процесс 14-ти народовольцев в 1884 г.;—А. Якимова, Процесс 16-ти террористов. Сб. «Нар. Воля» перед царск. судом» I (Ук.).—Е. Никитина, Народовольческ. процессы в цифрах. Там же, II (Ук).—Н. Морозов, Тени минувшего. Сб. «Народовольцы» III, 50, 51, 55.—В. Чуйко, К процессу 14-ти. Там же, 190, 193, 197, 200, 201.— Участники народовольческ. движения. Там же, 293.—Архив «Земли и Воли», 202, 390.— И. Шебалин, Дни свободы во Владивостоке. Сб. «Царский флот под красным стягом». М., 1931.—Е.Д. Никитина, Крепость Шлиссельбург, 24.

Хроника арестов. «Листок «Нар. Воли» I (1881) (Литература парт. «Нар. Воля». Ук.).—Хроника. «Вестник «Нар. Воли» II (1884), 153.—Обвинительн. акт по процессу 14-ти. «Вестник «Нар. Воли» IV (1885), 119—149.—Хроника революцион. борьбы. «Рев. Россия» 1902, № 14 от 24 дек.—К биографии В. Н. Фигнер. «Был.» 1906, V, 11.—А. Спандони-Басманджи, Страница из воспоминаний. «Был.» 1906, V, 35.—А. Бяловеский, Из прошлого. «Был.» 1906, VIII, 200.—М. Тригони, После Шлиссельбурга. «Был.» 1906, IX, 50, 54, 55, 58, 61.—М. Кудржинский, Владивосток в 1905г. «Мин. Годы» 1908, IV, 50, 68; V—VI, 66; VII, 18, 23, 27, 32, 35.—П. Торгашев, Сибирск. воспоминания. «Гол. Мин.» 1914, II, 154, 155.—В. Панкратов, Возврат к жизни. «Гол. Мин.» 1917, VII—VIII, 295, 299.—Программа первого в России соц.-демокр. кружка. «Был.» XIII (1918), 43.—В. Фигнер, Сановники в Шлиссельбурге. «Был.» XIV (1919), 10.—Н. Ростов, Попытка упразднить Петропавловск. крепость. «Кат. и Сс.» 1925, IV (17), 135—136. «Канд. Звон» 1926, IV, 123, 124, 127.—Е. Никитина, Список государствен. преступников на о. Сахалине. «Кат. и Сс.» 1926, VI (27), 178.—Н.К. Судзиловский, Как велось просвещение русск. солдата в Японии. «Кат. и Сс.» 1927, II (31), 170.—Д. Благоев, Воспоминания из моей жизни. «Прол. Рев.» 1927, I (60), 197—198.—«Кат. и Сс.» 1928, XII (49), 187 (Отзыв Б. Николаевского о сборнике «Гол. Минувш. на чужой стороне»).—Г. Бакалов, Русск. революц. эмиграция среди болгар. «Кат. и Сс.» 1930, V (66), 121—122.

Волков—фамилия, под которою в конце 1880-х г.г. жил в Париже Ив. Ив. Лазаревич (см.).

Список разыскиваемых лиц 1899 г, стр. 404.

Волков. Участник образовавшегося под руководством П. А. Орлова в Томске в 1880 г. среди местн. учащейся молодежи кружка самообразования (Б. Оржих, Я. Прейсман и др.).

Б. Оржих, В рядах «Народной Воли». Сб. «Народовольцы» III, 76.

Волков, студент Петербургск. ун-та (?). Осенью 1883 г. входил в петербургск. студенческ. кружок, задавшийся целью изучить политическ. процессы по легальн. газетам (В. Харитонов, М. Брамсон и друг.).

М. Брамсон, Отрывки из воспоминаний. Сб. «Народовольцы» I, 82.

Волков, Александр Евдокимович, крестьянин дер. Могилец (Рыбинск. у., Ярославск. губ.). Род. в 1860 г. Грамотный. В 1883 г.— конторщик в лавке купца Подосенова в Мологе (Ярославск. губ.). В сент. 1883 г. привлечен к дознанию при Ярославск. ж. у., вследствие обнаружения у него 25 сент. 1883 г. экземпляра «Манифеста коммунистическ. партии», полученного от студента Ф. Ф. Дьяконова. Арестован не был, но на время дознания обязан подпискою о невыезде. По выс. пов. от 7 марта 1884 г., сделано строгое внушение.

МЮ 1883, № 11308.—Справ. листок.

Волков, Алексей, рабочий ткацкой фабрики Иродовых и Маругина в Ярославск. у. Арестован 25 ноября 1888 г., как один из «подстрекателей» происходившей с 22 ноября на фабрике стачки. По постановлению Ярославск. окружн. суда приговорен к двухмесячн. тюремн. заключению.

Стачки 1881—1895 г., 87.

Волков, Алексей Михайлович, сын чиновника. Род. в Костроме 9 авг. 1865 г. В 1887 г. окончил курс Костромск. гимназии и тогда же поступил в Московский ун-т, откуда в том же году перешел в Ярославск. Демидовск. юридическ. лицей. Осенью 1888 г. с А. С. Островским и Г. Яблочковым организовал в Костроме революц. кружок; в ноябре 1888 г. у него жил после побега из Сибири Н. Паули; в дек. 1888 г. к нему приехал Н. Беляев и предложил вступить в петербургск. террористическ. группу. В янв. 1889 г. по явке от Н. Беляева к нему приехал М. В. Сабунаев, который предложил вести пропаганду среди молодежи; в 1889 г. связывал костромск. революц. кружок с ярославск. народовольческ. группою и доставлял в Кострому литературу; ездил в Вологду по подложному паспорту на имя Ник. Беляева с целью организовать в Вологде кружок местной учащейся молодежи; в сент. 1889 г. участвовал в казанск. съезде революцион. деятелей. Арестован и содержался под стражей в Москве (?) с 5 дек. 1890 г. по 9 апр. 1891 г., после чего освобожден под залог в 500 рублей. Привлечен к дознанию при Петербургск. ж. у. по делу о петербургск. террористическ. группе (дело Н. Истоминой, Ст. Фойницкого и др.). При допросах представил подробное объяснение, «способствовавшее разоблачению деятельности кружков». По выс. пов. от 22 янв. 1892 г. вменено в наказание предварительн. содержание под стражей.

МЮ 1890, № № 10534 и 10747—10749; 1891, № 10858.—Всеподдан. доклады 1891, №№ 97, 101.—Обзор XV, 38, 44, 45, 132.

Л. Меньщиков, Охрана и революция, I, 93, 98, 101.—С. Островский и В. Турковский, К истории Сабунаевской революц. организации 1889—1890 г.г. Сборн. «Народовольцы» III (Ук.).

Волков, Анатолий Евгениевич, сын священника Пермск. епархии. Род. ок. 1862 г. Вышел из 4-го класса Пермск. дух. сем-рии. Принимал деятельное участие в издании в Перми гектографирован. противоправительствен. газеты «Школа»; сам печатал ее на гектографе; находился в близких отношениях к Померанцеву, которому предоставил свой адрес для пересылки нелегальн. изданий. Арестован в Перми (?) и содержался под стражей с 8 дек. 1883 г. по 27 апр. 1884 г., после чего освобожден под денежный залог. Привлечен к дознанию при Пермск. ж. у.; на допросе «во всем сознался и выразил раскаяние». По выс. пов. от 17 июля 1885 г. по вменении в наказание предварительн. содержания под стражей подчинен гласн. надзору полиции на два года с запрещением проживать в местностях, объявленных на поло-

жении усиленной охраны. Гласн. надзор отбывал в Пермск. губ.

МЮ 1883, № 11332.—Справ. листок.—Обзор VII, 60; X, 114.—Список поднадз. 1887 г., 66.

Волков, Андрей, мещанин. В 1881 г. жил в Одессе. Участник революционн. одесск. кружка, организованного Вен. Гречем. Арестован 26 апр. 1881 г. в Одессе при расклейке прокламаций, Южного Рабочего союза.

Справки (А. Волков, Греч, Штейнглаз).

Волков, Арсений Иванович—см. А. И. Волков-Маторин.

Волков, Валериан Тихонович, сын священника. Участник чернопередельческ. московск. кружка в 1883 г. В 1885 г.—студент Петровск. Земледельч. ак-мии. В 1884 г. арестован в Москве и содержался при Сущевск. полицейск. доме; привлекался к дознанию по делу об «Обществуденческом союзе»; участвовал в противоправительств. демонстрации на могиле студента Абазова. По циркуляру деп. полиции от 5 мая 1886 г. воспрещено жительство в Москве и Московск. губ. В авг. 1886 г. жил в Вятск. губ., где находился в сношениях с лицами, привлеченными к дознанию по государствен. преступлениям. По циркуляру деп. полиц. от 10 сент. 1886 г., на основании положения о государствен. охране было запрещено жительство в столицах и столичных губерниях. В конце 1886 г. его кандидатура на должность помощн. заведующ. статистическ. бюро при Вятском губ. земск. управе отклонена местным губернатором.

Из автобиографии А. И. Бороздича (Из архива народовольческ. кружка при Всесоюзн. Общ-ве политкаторжан).—ДП III, 1885, № 140; 1889, № 1064.

Волков, Василий Сергеевич, серпуховск. мещанин. Род. ок. 1859 г. Не окончил уездн. уч-ща. В 1885 г.—ткач на Никольск. мануфактуре Саввы Морозова (Покровск. у., Владим. губ.). Вошел в кружок рабочих, организованный П. А. Моисеенко. Участвовал в обсуждении выработки требований рабочих, которые им были поданы прокурору окружн. суда. Вместе с П. Моисеенко, Л. Ивановым организовал «Морозовск. стачку». Во время объяснения губернатора с толпой рабочих подал тетрадь с требованиями рабочих и тут же был арестован; 11 янв. 1885 г. была сделана попытка Моисеенко освободить его. Содержался во Владимирск. тюрьме. Привлечен к дознанию при Владимирск. ж. у. по делу о беспорядках на Никольск. мануфактуре. По соглашению м-ров вн. дел и юстиции (до 26 сент. 1885 г.) дело о нем, за отсутствием признаков государствен. преступления, прекращено. Предан суду и Владимирск. окружн. судом 22 авг. 1886 г. оправдан. В администрат. порядке выслан под гласн. надзор полиции в Вологодск. губ. на три года; с 29 июля 1886 г. отбывал срок гласн. надзора в Усть-Сысольске, где вскоре умер.

МЮ 1885, № 10636.—Справ. листок.—Список поднадз. 1887 г., стр. 19.—Бурцев, За сто лет, II, 127.—В. Невский, Очерки I (Ук.).

П. Моисеенко, Воспоминания, 62 сл., 91 сл., 102 сл.—Морозовская стачка, стр. 66, 111—124, 154 сл., 161 сл., 168 сл., 198, 244 сл., 249 сл.—Б. Козьмин, Рабочее движение в России до революции 1905 г., стр. 75—76.—Н. Батурин, Очерки по истории рабочего движения 70—80-х г.г., 49 сл.—Аркомед, За рубежом, 52, 53.—Стачки 1881—1895 г.г., 112.—В. Невский, От «Земли и Воли», 295—297.

П. Моисеенко, Революцион. движение среди рабочих Петербурга 1875—1886 г.г. «Лет. Рев.» 1923, V, 117—125.—Его же, От Морозовской стачки. «Лет. Рев.» 1924, I, 221, 222.

Волков, Василий Тимофеевич, одесск. мещанин. Род. ок. 1859 г. В 1877 г. поступил кочегаром на Юго-западн. жел. дорогу и жил в Волочиске, затем переехал в Одессу, где служил слесарем на заводах. В 1877 г. имел сношения с лицами, принадлежавшими к социально-революционной партии (Ильяшенко, Куровицкий, Гольденберг). В 1879 г. входил в одесск. кружок, организованный Н. Геккером. В 1881 г. посещал конспиративную мастерскую куртеевск. кружка в Одессе, а затем вошел в кружок В. Греча. Арестован в Одессе 26 апр. 1881 г. вместе с Цукановым с революцион. прокламациями и содержался под стражей до 20 авг. 1881 г. Привлечен к дознанию по делу о революцион. кружках в Одессе (дело М. Дрея, С. Майера и друг.). По выс. пов. от 6 окт. 1882 г. по вменении в наказание предварительн. содержания под стражей подчинен гласн. надзору полиции на три года. По всеп. докладу м-ра внутр. дел, выс. утвержден. 3 ноября 1883 г., освобожден от гласн. надзора полиции на основании манифеста 15 мая 1883 г. По ходатайству нач-ка ж. у. гор. Одессы от 15 марта 1885 г. негласн. надзор прекращен.

Справки (В. Волков, В. Греч, Штейнглаз).—МЮ 1882, № 9250; 1883, № 11120.—Справ. листок.—ДП V, 1882, № 3434, т. I; 1884, № 3434, т. II.—Обзор I, 28; II, 51, 59; V, 49.

Волков, Владимир Павлович, дворянин, сын коллежск. асессора. Род. в Симбирске ок. 1866 г. Окончил в 1883 г. Симбирск. гимназию и поступил на медиц. фак-т Казанск. ун-та. При обыске 1 марта 1886 г. у него было обнаружено большое количество печатных и гектографирован. народовольческих изданий и большое количество шрифта; последний был привезен к нему Н. Крыловым. Содержался под стражей с 1 по 30 марта 1886 г., после чего освобожден под поручительство. Привлечен к дознанию при Казанск. ж. у. по делу о тайной типографии в Казани и о казанск. кружке (дело Ив. Смирнова, Вл. Муратова и друг.). По выс. пов. от 29 июля 1887 г. подвергнут тюремн. заключению в течение года. Отправлен из Казани 5 сент. 1887 г. в Петербург и с 21 сент. 1887 г. по 5 сент. 1888 г. содержался в Петербургск. одиночн. тюрьме. По освобождении из тюрьмы подчинен негласн. надзору в Симбирске, где служил по вольному найму писцом в Симбирск. городск. управе; в 1893 г.—помощник секретаря той же управы. По распоряжению деп. полиции от 7 мая 1894 г. (циркуляр от 26 янв. 1895 г.) негласн. надзор прекращен.

МЮ 1886, № 10240.—ДП III, 1889, № 1033; 1890, № 74, ч. 56; V, 1885, № 5363, ч. 1.—Обзор XI, 97; XII, 179.—Участники народовольч. движения. Сб. «Народовольцы» III, 293.

Хроника революцион. борьбы. Листок «Нар. Воли» III (1886) (Литература парт. «Нар. Воля». Ук.).

Волков, Гавриил Михайлович.
См. «Словарь соц.-демократов».

Волков, Дмитрий Семенович, сын меховщика. Род. ок. 1865 г. В 1872 г. поступил в сельское уч-ще села Борисовки (Пензенск. у. и губ.); в 1873 г. перешел в Пензенск. приходск. уч-ще; в 1874 г. поступил в Пензенск. гимназию, откуда вышел в 1883 г., не окончив курса. Давал частные уроки. Арестован и содержался под стражей с 22 авг. 1890 г.; содержался в Петропавловск. крепости (?). Привлечен к дознанию при Петербургск. ж. у. по делу о петербургск. террористическ. группе (дело Н. Истоминой, Ст. Фойницкого и друг.), в виду нахождения его шифрованн. адреса в бумагах Н. Истоминой. В 1889 г., будучи в Пензе, держал связь с петербургск. террористическ. группою через Л. Качоровского; предоставил свою квартиру в Пензе для приезжавших в Пензу членов петербургск. кружка (Н. Беляев и друг.); присутствовал на собраниях; в февр. 1890 г. был на народовольческ. съезде в Пензе; находился в переписке с А. Тепловым и по соглашению, состоявшемуся в Пензе, должен был отправиться за границу для переговоров с А. Тепловым и другими эмигрантами о совместной работе. По выс. пов. от 22 янв. 1892 г. подвергнут одиночн. тюремн. заключению в течение года с последующей высылкою под гласн. надзор полиции на пять лет в Вост. Сибирь. Подал 23 мая 1892 г. всеподан. прошение. По выс. пов. от 12 сент. 1892 г. освобожден от гласн. надзора и высылки в Вост. Сибирь.

МЮ 1890, №№10747—10749; 1892, № 10601.—Обзор XV, 8, 11, 43, 94, 119.

Л. Фрейфельд, Из жизни народовольческ. организаций конца 80-х г.г. Сб. «Народовольцы» II (Ук.).—Участники народовольческ. движения. Сб. «Народовольцы» III, 293.

Известия из России. «Социал-Демократ» III (1890), 129.—Н. Головина-Юргенсон, Мои воспоминания «Кат. и Сс.» 1924, I (8), 107.

Волков, Дмитрий Тихонович, из крестьян стан. Урюпинской (Хоперск. окр.,обл. войска Донского). Род. ок. 1850 г. Бывш. студент Петерб. ун-та. В 1880-х г.г.—частный поверенный в Урюпинск. станице. В 1880 г. привлекался к администрат. дознанию при Екатеринославском ж. у. по подозрению в распространении революц. изданий; обыскан в янв. 1880 г.; за недостатком улик дело прекращено с учреждением за ним негласн. надзора. В 1884 г. обыскан в Урюпинск. станице и привлечен к дознанию при Петербургск. ж. у. по делу о руководящем кружке парт. «Нар. Воля», вследствие обнаружения его адреса в заметках Г. Лопатина. Обязан подпиской о невыезде. По соглашению м-ров внутр. дел и юстиции (до 3 апр. 1887 г.) дело о нем прекращено. Негласн. надзор прекращен по распоряжению деп. пол. от 10 февр. 1894 г.

Справка (Филаретова).—МЮ 1885, №10939.—ДП III, 1887, № 841; 1890, № 74, ч. 29.

Волков, Иван Михайлович, сын почтальона, мещанин. Род. ок. 1863 г. Окончил городск. уч-ще. Давал уроки и пел в Рыбинске в хоре. Входил в рыбинск. народовольческ. кружок; по показанию Лыжина, принимал участие в кружке, но затем отошел от него и пользовался лишь литературою. В 1886 г. привлечен к дознанию в Рыбинске по делу о рыбинск. кружке (дело Кл. Воробьева, Ф. Смирнова и друг.). С 13 авг. 1886 г. подчинен особ. надзору полиции. По выс. пов. от 2 дек. 1887 г. сделано строгое внушение. По распоряжению деп. полиции от 12 февр. 1888 г. подчинен негласн. надзору. Жил в Рыбинске. По распоряжению деп. полиции от 3 февр. 1890 г. негласн. надзор прекращен.

МЮ 1886, № 10179.—ДП III, 1890, № 74, ч. 7, 1892, № 68; V, 1887, № 7227, лит. Б.—Обзор XII, 186.

Волков, Константин Васильевич, отставн. фельдфебель, рабочий Никольск. мануфактуры Саввы Морозова. Род. ок. 1845 г. Принимал участие в беспорядках, происходивших в янв. 1885 г. на Никольск. мануфактуре («Морозовск. стачка»); обвинялся в разрушении харчевой лавки и хлебопекарни и в разграблении имущества, находящегося в этих помещениях. Предан Владимирск. окружн. суду; судился 23—27 мая 1886 г.; был оправдан.

Морозовск. стачка, 227 сл.

Волков, Михаил Федорович. Род. в Саратовск. губ. в 1853 г. Окончил Мед.-Хир.ак-мию со званием лекаря в 1880 г. В 1881 г.—земск. врач Кузнецк. у. (Саратовск. губ.). Проезжая 22 июля 1881 г. из Кузнецка, потерял свой чемодан, в котором были две народовольческ. прокламации; о потере чемодана заявил приставу, представив ему еще листок «Суд и пытка», изданн. «Черн. Переделом». Обыскан 25 июля 1881 г. и привлечен к дознанию при Саратовск. ж. у. по обвинению в имении у себя сочинений преступн. содержания. Обязан подпиской о невыезде. По выс. пов. от 21 апр. 1882 г. подвергнут на гауптвахте аресту в течение семи дней с последующим подчинением гласному надзору полиции на два года. Состоял под гласн. надзором в Саратове, где открыл лечебницу. По всеподан. докладу м-ра внутр. дел, выс. утвержден. 28 июня 1883 г., к нему был применен манифест от 15 мая 1883 г., в силу которого гласн. надзор был прекращен. Подчинен негласн. надзору с воспрещением жительства в столицах; негласн. надзор прекращен по распоряжению деп. полиции от 12 окт. 1891 г. В 1891 г.- врач Саратовск. губ. земск. больницы. В 1900-х г.г. был городск. головою в Саратове.

Сообщение Е. Н. Кушевой.—Справка (М. Волков).—МЮ 1881, № 8522.—Доклады 1882, I, 404—410.—Справ. листок.—ДП III, 1881 № 867; 1883, № 1169.—Медиц. список.

Волков, Н., автор статьи «Народовольческ. пропаганда среди московск. рабочих в 1881 г.», в журн. «Былое» 1906, III — псевдоним И. И. Майнова (см.).

Волков, Николай Николаевич, рязанск. мещанин. Род. в 1863 г. Воспитывался дядей, присяжн. поверенным И. Волковым. Учился в Московск. 4-й гимназии; в 1880 г. перешел в гимназию в Житомире. В янв. 1881 г., будучи учеником 6-го класса последней, обыскан, вследствие подозрения в принадлежности к организованному Росси революцион. кружку, целью которого были—самообразование, денежная помощь и пропаганда в войсках.

В марте 1881 г. уволен из гимназии за «вредное влияние» на товарищей и подчинен негласн. надзору. В 1882 г. обыскан и привлечен к дознанию при Петербургск. ж. у., вследствие обнаружения его адреса в шифрованных записках, отобранных у П. Теллалова; при обыске у Волкова были найдены программа для собирания сведений в народе и шифрованная азбука; при дознании было выяснено знакомство Волкова со студентами Ф. Компанцем и В. Дьяковым и с Н. Колодкевичем. Во время производства дознания с 22 по 30 марта 1882 г. содержался под стражей, а затем состоял под особ. надзором полиции. По выс. пов. от 20 окт. 1882 г. подчинен гласн. надзору полиции на четыре года. Отбывал надзор в Волынск. губ., откуда ему было разрешено переехать в 1886 (?) г. в Таврическ. губ.

Справки (Волков, Россия).—ДП III, 1881, №№ 20 и 205.—МЮ 1882, № 9337.—Справ. листок. —Обзор III, 80; V, 51.—Список поднадз. 1884 г., 22.

Волков, Павел Васильевич, владимирск. мещанин. Род. ок. 1855 г. Вышел из 6-го класса Владимирск. гимназии. В 1881 г. помощник нач-ка ст. Горбатово (Нижегородск. жел. дор.). Безрезультатно обыскан в 1881 г. и привлечен к дознанию, производившемуся с авг. 1881 г. при Владимирск. ж. у. по делу о владимирск. народов. кружке, организованном О. Аппельбергом, М. Цветаевым и друг. По показаниям Ф. Плетцова входил во владимирск. кружок. По выс. пов. от 30 июня 1882 г. дело о нем за недостатком улик прекращено.

МЮ 1881, № 8586.—Справ. листок.

Волков, Петр, крестьянин стан. Урюпинской (Хоперск. окр., обл. войска Донского). В янв. 1880 г. обыскан, в виду полученных сведений об организованном в ст. Урюпинской кружке пропагандистов и о принадлежности его к этому кружку.

Справка (П. Филаретова).

Волков, Федор Кондратьевич, сын титул. советника. Род. в 1847 г. в Пирятинск. у. (Полтавск. губ.). Учился в Нежинск. гимназии, по окончании которой поступил в Новороссийск. ун-т, а затем в конце 1860-х г.г. перешел в Киевск. ун-т; окончил его в 1871 г.; был учеником В. Антоновича и М. Драгоманова. Был членом юго-западн. отдела Русск. Географическ. общ-ва. Вместе с А. Русовым, М. Драгомановым, Н. Зибером и С. Подолинским сотрудничал в газете «Киевск. Телеграф», представлявшем собою в то время орган украинск. общ-ва «Громада». Служил в Киевск. контрольн. палате; в 1874 г. вышел в отставку и занимался частн. уроками. Принимал деятельное участие (по показаниям Веледницкого был «руководителем») в работах киевск. «Громады». В 1875 г. принадлежал к киевск. революцион. кружку, организованному И. Савенко, С. Топчаевским и друг. Во время Чигиринск. дела организовал в Киеве конспиративную квартиру, на которой укрывались киевск. бунтари. В 1876 г. уехал за границу (послан киевлянами на съезд); жил в Румынии, в Женеве, принимая участие в драгомановских изданиях и вращаясь среди эмигрантов. Подлежал привлечению к дознанию, производившемуся в Киеве с марта 1876 г. по делу о революционн. пропаганде в Киеве. По выс. пов. от 20 марта 1878 г. дело о нем приостановлено до его розыскания, так как сам он в это время находился за границей. В 1878 г. вернулся в Россию; жил в Киеве. По распоряжению киевск. ген-губ-ра подлежал в 1879 г. высылке в Вятку, но, узнав об аресте жены Христ. Иван. Волковой (Васневской), скрылся из Киева и бежал за границу. Разыскивался по циркуляру от 4 сент. 1879 г. Жил в Женеве, где вместе с М. Драгомановым организовал типографию, на что привез деньги, собранные им в Киеве, и был его ближайшим помощником в издании журн. «Громада». Жил в Румынии и в Галиции, потом снова в Женеве под фамилией Кондратовича и Кристина. В нач. 1890-х г.г. переселился в Париж, где всецело посвятил себя научной работе по антропологии и этнографии. В 1906 г. вернулся в Россию и работал в качестве хранителя в этнографическ. музее Александра III. В 1906—1907 г.г. вел провинциальн. отдел в издаваемой М. Ковалевским газ. «Страна». Был профессором Петербургск. ун-та по кафедре антропологии и этнографии. Умер 29 июня 1918 г. в Жлобине.

Справки (Ф. Волков, Житецкий, Зибер, Н. Иванова, Кольчевский, Лобанев —Лобанчук, Лукия, М. Маркевич, Р. Тессен, С. Топчаевский, Е. Щитинская, Юрьев).—Доклады 1878, I, 121—135.—Свод указаний (Ук.) («Был.» 1907, VI, 120—123, 149, 156—159).—МЮ 1883, № 11250.—Обзор III, 44.—Список разыскиваемых лиц 1883 г., I, стр. 16—17; 1899 г., стр. 126—127.—Хроника, 95, 333.—С. Венгеров, Источники.—Его же, Словарь.—Словарь Граната т. 40, стр. 647 (Автобиография С. Ястрембского). —Больш. сов. энциклопедия.

А. А. Русов и Ф. К. Волков, Примечания к части «Свода», касающейся «Сообщества украинофилов». «Был.» 1907, VI, 153—160.—Хв Кидр. Вовк. Некролог «Наше Минуле» 1918 II, 141—143.—П. Стебницький, Спомини про про Хв. К. Вовка. «Наше Минуле» 1918, II, 143—148.—С. Ефремов, Хв. К. Вовк про Кузьму Ляхоцького. «Наше Минуле» 1918, II, 151—158.

В. Бурцев, Воспоминания, I (Ук.).—М. Яворський, Нариси I, 403, 408, 410.—В. Новицкий, Из воспоминаний жандарма, 141, 145, 274.—И. Белоконский, Дань времени (Ук.).—И. Ясинский, Роман моей жизни (Ук.).

«Киевск. Старина» т. 92 (1906), отдел II, 32.— «Был.» 1907, VII, 309.—С. Петлюра, К истории научн. общ-ва им. Шевченко во Львове. «Гол. Мин.» 1915, I, 268.—С. Сватиков, Опальная профессура 80-х г.г. «Гол. Мин.» 1917, II, 76—77.—Ол. Рябинин-Скляревский, 3 револ. укр. руху 1870-х р.р. Сб. «За сто літ» I, 161, 163.—Олександер Назаревський, До історії київської «Громади» 1870-х років Сб. «За сто літ», VI, 207—212.

Волков, Флегонт Иванович. В сред. 1880-х г.г. примыкал к петербургскому кружку Точисского.

См. «Словарь соц.-демократов».

Волков-Маторин, Арсений Иванович, из крестьян с. Васильевского (Тверск. у. и губ.). Окончил Новоторжск. учит. семинарию. Был сельским учителем; потом служил писцом в Тверск. уездн. земск. управе. Арестован и содержался под стражей с 29 ноября по 11 дек. 1889 г., после чего подчинен особ. надзору полиции. В ноябре 1889 г. привлечен к дознанию при Московск. ж. у., в виду нахожде-

ния 6 окт. т. г. оставленного им в вагоне жел. дороги узла с рукописными тетрадями и стихотворениями «возмутительного содержания». После допроса выбыл в марте 1890 г. без разрешения властей; разыскивался по циркуляру деп. полиции от 21 июля 1890 г. В ноябре 1890 г. добровольно явился в Харькове в полицию и по этапу 29 ноября 1890 г. доставлен из Харькова в Москву. По выс. пов. от 13 февр. 1891 г. подвергнут тюремн. заключению на два месяца. Заключен в Тверск. тюремн. замок с 4 марта 1891 г. По отбытии наказания состоял под негласн. надзором на родине, в с. Васильевском, откуда в сент. 1891 г. выбыл и разыскивался по циркуляру деп. полиции от 21 мая 1892 г. В 1897 г. обнаружен в Мелитополе.

МЮ 1890, № 10811.—Доклады 1891, №11.—ДП III, 1889—1890, циркуляры.—Ведомость XIV, 16.

Волкова (по мужу К о л е г а е в а), Евдокия Афанасьевна, тверск. мещанка, жена Л. В. Колегаева. Род. ок. 1854 г. в Твери. Окончила в 1880 г. акушерские курсы при Петербургск. Еленинск. ин-те. Обыскана в авг. 1880 г., когда жила и служила акушеркой в с. Маслове (Тверск. губ.), в виду того, что давала приют «подозрительным личностям» (М. Г. Семенова и друг.). В виду ее знакомства с поднадзорными и переписки с Ор. Веймаром, по распоряжению московск. ген.-губ-ра отправлена в Ржев под надзор полиции; получила дозволение окончить образование в Петербурге. В июле 1881 г. вышла замуж за состоявшего под негласн. надзором Л. В. Колегаева и выбыла вместе с ним в Ярославск. губ. Состояла в переписке с Пешекеровым. Прибыла в Петербург 28 окт. 1882 г. По постановлению Особ. совещания от 30 ноября 1882 г. освобождена от надзора полиции. Проживая с мужем в Ейске (Кубанской обл.), была в 1884 г. осведомлена и лично участвовала в передаче денег А. Баху для народовольческ. тайн. типографии. В 1887-1891 г.г. жила вместе с мужем, высланным в Сургут (Тобольск. губ.), и состояла под негласн. надзором. В 1890-х г.г. жила в Саратове и в Саратовск. губ. В нач. 1900-х г.г. жила вместе с мужем в Таганроге. Освобождена от негласн. надзора после 1903 г.

Справки (П р и о р о в, М. С е м е н о в а).—ДП V, 1882, № 3361; 1886, № 6516.—МЮ 1882, № 9326. А. Б а х, Записки народовольца, 125, 142.—Сургутянин, Сто лет сургутск. ссылки „Кат. и Сс." 1928, XII (61), 97.

Волкова (по мужу В о и н о в а), Елена Кононовна. дочь священника г. Шуи (Владимирск. губ.), сестра Л. К. Волковой, жена врача Евл. Воинова. По показанию Рассадина, участвовала в шуйск. революц. кружке, организованном в 1883 г. К дознанию по этому делу не привлекалась. По окончании Московск. высш. женск. курсов учительствовала в моск. городск. училищах. Ок. 1926 г. продолжала педагогическ. деятельность.

Н. А г р и к о в, Шуйский кружок 80-х г.г. «Труды Иван.-Вознес. губ.научн. общ-ва краеведения» IV (1926), 45, 46, 66.

Волкова (по мужу М о л ч а н о в а), Лидия Кононовна, сестра Ел. Волковой, жена привдоц. М. И. Молчанова, дочь священника г. Шуи (Владимирск. губ.). По показанию Рассадина, принимала участие в шуйск. революц. кружке, организованном в 1883 г. К дознанию по этому делу не привлекалась. По окончании Московск. высш. женск. курсов занималась в Москве педагогическ. деятельностью.

Н. А г р и к о в, Шуйский кружок 80-х г.г. «Труды Иван.-Вознес. губ. общ-ва краеведения» IV(1926), 45, 46, 66.

Волковинский, воспитанник Каменец-Подольск. гимназии. Состоял в ученическ. кружке, организованном в 1881 г. братьями Гладышами в Каменец-Подольске. В конце 1881 г. был допрошен по делу Н. Гладыша, после чего подчинен негласн. надзору.

Справка (В о л к о в и н с к и й).
Б. Т и т л и н о в, Молодежь и революция, 32.

Волк(х)ович, Владимир—фамилия, под которою в 1888—1889 г.г. жил в Цюрихе Влад.-Амвросий Франц. А н е л е в с к и й (см.).

МЮ 1881, № 10919.—Обзор XIV, 26.

Волковский, Иосиф Андреевич. В 1886 г. принимал участие в виленск. кружке.

См. «Словарь соц.-демократов».

Волкомирская, Мария Марковна—фамилия по мужу М. М. Я м п о л ь с к о й (см.).

ДП III, 1889, циркуляры.

Волобцев, Григорий, сын пономаря—нелегальная фамилия, под которою в окт. 1884 г. жил в Ростове на Дону Г. Р а н ц (см.).

МЮ 1885, № 10939.

Воловац, Яков Давыдович, еврей, бендерск. мещанин. Род. 26 дек. 1865 г. в г. Балта (Подольск. губ.). В 1876 г. поступил в Вознесенск. прогимназию; в 1877 г. перешел в Елисаветградск. прогимназию; в 1881 г.—в Николаевск. гимназию; в 1883 г.—в 3-ю Одесск. гимназию, оттуда в 1887 г. вышел из 7-го класса и уехал за границу. В 1887—1889 г.г. жил в Цюрихе, где учился в политехникуме. По возвращении в Россию, арестован 3 июля 1889 г. в Одессе и привлечен к дознанию при Петербургск. ж. у. по делу о цюрихск. революц. кружках (дело Гуковского, Лангорна и др.). Освобожден из-под стражи под денежный залог в 500 р. По показанию Б. Рымашевского, состоял членом «русской читальни» и «вспомогательной кассы» в Цюрихе и производил денежные сборы в пользу партии («освобожденцев» или «народовольцев»?); был знаком с Дембо, Рудевичем и Беком; дознанием установлено, что Воловац, в числе других, оказывал заведомое содействие организованным в Цюрихе революцион. кружкам. По выс. пов. от 21 ноября 1890 г. подвергнут тюремн. заключению на шесть месяцев. С 19 янв. по 11 июня 1891 г. отбывал наказание в Петербургск. одиночн. тюрьме, после чего был подчинен негласн. надзору согласно распоряжения деп. полиции от 14 дек. 1890 г. с воспрещением жительства, кроме столиц, в университетск. городах, в Твери и Н.-Новгороде в течение двух лет. Жил в Балте. С 1892 г. поселился в Лодзи, где служил страховым агентом. По циркуляру деп. полиции от 12 марта 1903 г. негласн. надзор прекращен.

МЮ 1890, №№ 10706 и 10942—ДП III, №№ 80 и 1017.—Обзор, XIV, 110—111.
Аресты в России. «Социал-Демократ» I. (1890), 108.

Воловик, Рувим Мамонтович (Монусович). В 1889 г. привлекался к дознанию по делу киевск. кружка Эм. Абрамовича.
См. «Словарь соц.-демократов».

Вологодский, Петр Васильевич, сын священника. Род. в 1863 г. в дер. Комаровой (Енисейск. губ., Канск. окр.). Окончил Томск. гимназию и был студентом юридическ. факультета Петербургск. ун-та. В 1885 г. обратил на себя внимание сношениями с одним из руководителей петербургск. революцион. кружка Генр. Вележинским. В 1886 г. бывал на собраниях, происходивших у Н. М. Ядринцева и был в числе 14-ти студентов, удаленных временно из ун-та в день ун-тского юбилея 8 февраля 1886 г. В 1887 г. принадлежал к сибирск. кружку и находился в сношениях с участниками кружка кубанцев и донцов. По распоряжению м-ра нар. просв. исключен из ун-та в 1887 г. за «неодобрительное поведение вообще» с лишением права поступить вновь в учебное заведение, с воспрещением жительства в Петербурге и в Петербургск. губ. и с подчинением негласн. надзору. В 1888 г. обыскан в Иркутске в виду подозрения в посредничестве в переписке политически неблагонадежных лиц (кличка «Сыч»). В июле и окт. 1888 г. ходатайства его о разрешении вновь поступить в Петербургск. ун-т и допустить его к сдаче экзамена на кандидата прав при Казанск. ун-те были отклонены. В 1891 г. состоял на службе заседателем при Барнаульск. окружн. суде. В 1892 г. сдал экзамен в Харькове на звание кандидата прав. В 1898 г.—присяжн. поверенный в Иркутске и Томске; раньше работал по судебн. ведомству. Сотрудничал в «Восточн. Обозрении» и друг. сибирск. газетах. В 1900 г. ходатайствовал о разрешении издавать в Томске газету «Сибирск. Речь». В 1903 г. вместе с А. Грацианом, Тимофеевым, М. Загибаловым и др. организовал т-во на паях для издания «Сибирск. Вестника», газеты с.-р. направления, закрытой в 1905 г. правительством. В 1905 г. по сообщению нач-ка Томск. охр. отделения принадлежал к партии с.-ров и играл видную роль в Томск. гор. Думе. Был делегирован на съезд земских и городск. деятелей в ноябре 1905 г. В 1917 г. при Временн. Правительстве—председатель судебн. палаты: при Сибирск. Областн. Думе—министр иностранных дел, председатель совета м-ров Временн. Сибирск. правительства, член Уфимск. Директории. После ликвидации Сибирск. правительства, вошел в состав колчаковского правительства и был председателем совета министров. Был сторонником единоличной диктатуры. Когда власть Колчака пошатнулась, вышел в отставку, уехал за границу и умер в Китае.

МЮ 1888, № 11084.—ДП III, 1887, № 864.—Сибирск. энциклопедия, I.—Больш. сов. энциклопедия. Виленский (Сибиряков), Черная година сибирск. реакции. М., 1919.—Н. Святицкий, Реакция и народовластие. М., 1920.—П. Парфенов (Петр Алтайский), Уроки прошлого. Гражданск. война в Сибири 1918, 1919, 1920 г.г. Харбин, 1921.—Е. Колосов, Сибирь при Колчаке (Ук.).—«Колчаковщина», сборник под ред. Н. Райвида и Е. В. Быкова, Екатеринбург, 1924.—В. Болдырев, Директория, Колчак, интервенты. Новониколаевск, 1925.—Допрос Колчака (Центрархив, 1925) (Ук.).—В. Максаков и А. Турунов, Хроника гражданской войны в Сибири (Ук.).—Последние дни Колчаковщины (Ук.).
Н. Тютчев, Последний из каракозовцев. «Кат. и Сс.» 1924, III (10) 209.—Рассказ Г. Н. Потанина о томских событиях в окт. 1905 г. «Кат. и Сс.» 1925, VII (20), 59.—С. Швецов, Культурное значение политическ. ссылки в Зап. Сибири. «Кат. и Сс.» 1928, IV (41), 96; XI (48), 101, 102.—М. Горбунов, Савинков как мемуарист. «Кат. и Сс.» 1928, V (42), 178—179.—Б. Н—ский, Отзыв о сборн. «Вольн. Сибирь» (Прага). «Кат. и Сс.» 1930, VI (65), 192.

Володимиров, Николай Николаевич, дворянин. Род. ок. 1866 г. В 1887 г.—студент Московск.-Техническ. уч-ща. По распоряжению деп. полиции от 7 марта 1887 г. подчинен негласн. надзору, в виду обнаруженных его сношений в дек. 1886 г. с Нат. Богоразом. В 1892 г. окончил Техническ. уч-ще со званием инженер-механика. Служил на Московско-Казанск. жел. дороге, а потом—на постройке Средне-Сибирск. жел. дороги. С 1896 г. по 1899 г.г. служил инженером в Вятке, затем в Орле—в городск. управе. В 1900 г. негласн. надзор прекращен.
ДП III, 1887, № 8828.

Володин, Павел Алексеевич, крестьянин дер. Якимовки (Михайловск. у., Рязанск. губ.). Род. ок. 1860 г. В сред. 1880-х г.г.— рабочий на Никольской мануфактуре Саввы Морозова. Принимал участие в беспорядках, происходивших в янв. 1885 г. («Морозовск. стачка»); предан суду по обвинению в разрушении харчевой лавки и хлебопекарни и в разграблении имущества, находящегося в этих помещениях во время рабочей стачки в янв. 1885 г. Судился с 23 по 27 мая 1886 г. Владимирск. окружн. судом и был оправдан.
Морозовск. стачка, 227 сл.

Волохов, Петр Михайлович. В 1882 г. привлекался к дознанию по делу Красн. Креста «Народн. Воли».
См. «Семидесятые годы».

Волохов, Степан Александрович, мещанин г. Лохвицы (Полтавск. губ.). Род. 14 янв. 1866 г. В 1880 г. вышел из Лубенск. гимназии по неспособности и в нач. 1887 г., приехав в Петербург, готовился поступить в гимназию Гуревича. Введен П. Шевыревым в террористическ. фракцию парт. «Нар. Воля»; принял участие в деле 1 марта 1887 г.; был разведчиком и следил за выездами Александра III на Невск. просп., а также помогал в изготовлении разрывных снарядов. Арестован 1 марта 1887 г. и в тот же день заключен в Петропавловск. крепость, в которой содержался до 13 апр. 1887 г., после чего переведен в Дом предв. заключения. Предан суду; 15—19 апр. 1887 г. судился особ. присутств. Сената (дело 1 марта 1887 г.); признан виновным в принадлежности к преступному сообщ-ву, именующему себя террористическ. фракцией парт. «Нар. Воля», и в изготовлении метательных разрывн. снарядов; приговорен к лишению всех прав состояния и к смертной казни через повешение, при чем суд ходатайствовал о замене смертн. казни каторжн. работами сро-

ком на 20 лет; по конфирмации приговора срок каторжн. работ сокращен до десяти лет. Заключен в Петропавловск. крепость 25 апр. 1887 г.; 16 мая т. г. «сдан» командированному за ним конвою и отправлен на о. Сахалин, куда прибыл в сред. сент. 1887 г. Сначала

С. А. Волохов.

С фотогр. 1887 г.
Из собр. Музея «Каторга и Ссылка».

жил в Тымовск. округе, где употреблялся на работы наравне с обще-уголовн. преступниками; затем пристроился к тюремн. канцелярии. Изъят от действий манифестов 1891 и 1894 г.г. Уволен от каторж. работ 30 ноября 1895 г. и поселен в с. Рыковском (Тымовск. округа), где занимался сельским хозяйством, а затем заведывал тюремн. пекарней и лесопилкой. По манифесту 1896 г. установлен 14-тилетний срок пребывания в Сибири. Перечислен в крестьяне 30 ноября 1899 г. Выехал с Сахалина 22 июня 1902 г. в Хабаровск, где служил в частном банке.

ДП V, 1887, № 6910 лит. А, ч. 7; 1896, № 40, ч. 2, лит. А.—Список 1884—1887 г.г., л.л. 86 об., 90, 91.—Обзор XII, 106, 161.—Хроника 310, 316, 318.—Бурцев, За сто лет, II, 129, 130.

Процесс 21-го, стр. 48.—М. Миролюбова [Ювачев], Восемь лет на Сахалине, 32, 78 (В книге: «В—ъ»).—А. Поляков, Второе первое марта, 30 сл.—И. Лукашевич, 1 марта 1887 г. Воспоминания 18, 19, 21, 34, 42, 44.—В. Фигнер, Шлиссельбургск. узники (Собран. сочинен. IV. — Ук.).—М. Новорусский, Записки шлиссельбуржца, 19.—Первое марта 1887 г. (Ук.).—С. А. Никонов, Жизнь студенчества и революц. работа 80-х г.г. Сборник. «А. И. Ульянов», 155, 160, 166.—Дело 1 марта 1887 г. Там же, 311, 316 сл., 358, 361, 362.—Е. Яковенко, Процесс 1 марта 1887 г. Сборн. «Нар. Воля» перед царским судом» II (Ук.).—Участники народовольческ. движения. Сб. «Народовольцы» III, 293.

Апрельский процесс. «Общее Дело» № 97 (1887), 9—11.—Хроника борьбы с самодержавием. «Свободн. Россия» I (1889), 53.—Хроника. «С родины на родину» I (1893), 8.—Хроника правит. гонений. Сахалин. «Револ. Россия» 1905, № 73 (15 авг.), 28.—М. Тригони, После Шлиссельбурга, Был.» 1906, IX, 52, 53.—И. Лукашевич. Воспоминания о деле 1 марта 1887 г. «Был.» I (1917), 37 сл., II (1917), 127 сл.—В. Фигнер, М. Н. Тригони «Гол. Мин.» 1917, VII—VIII 208.—А. Поляков, Второе первое марта. «Гол. Мин.» 1918, X—XII, 262.—Г. Гостькевич, Записки пролетариатца. «Кат. и Сс.» 1926, VI (27), 144, 149.—Е. Никитина, Список государствен. преступников на о. Сахалине. «Кат. и Сс.» 1926, VI (27), 178.—Е. Яковенко, О втором первое марта. «Кат. и Сс.» 1927, III (32), 7, 8.—Новые данные о деле 1 марта 1887 г. «Кат. и Сс.» 1930, X (71), 136—147.

Волочков, Александр Владимирович, сын священника. Род. 13 янв. 1860 г. Окончил Харьковск. 3-ю гимназию в 1878 г. В 1882 г. студент медиц. фак-та Харьковск. ун-та. Уволен из ун-та 19 марта 1882 г. за участие в студенческ. беспорядках и за подачу коллективн. протеста против действий попечителя Харьковск. учебн. округа; согласно циркуляра деп. полиции от 18 февр. 1882 г. подчинен негласн. надзору. В сент. 1882 г. поступил в Казанск. ун-т и за участие в студенческ. беспорядках, происходивших 20 окт. 1882 г., уволен по постановлению университетск. совета от 25 ноября из Казанск. ун-та на год и выслан из Казани в Харьков, где подчинен негласн. надзору. В 1883 г. принят обратно в Казанск. ун-т; окончил медицинск. образование со званием лекаря в 1886 г. В 1888 г. земск. врач. в Волчанск. у. (Харьковск. губ.). В нач. 1900-х г.г. врач в Тамбове.

ДП III, 1881, № 574; 1883, № 1346, ч. 1; 1883, № 1523; 1885, № 140.—Медиц. список.
М. Корбут, Казанск. ун-т. (Ук.).

Волошенко, Прасковия Семеновна—фамилия по мужу Праск. Сем. Ивановской (см.)

Волошин. Ок. 1883 г. состоял под надзором полиции, вследствие принадлежности к украинофильск. группе в Харькове; был близко знаком со студентом Ст. Ив. Эрастовым.

МЮ 1883, № 11117.—С. Русова, Мої спомини. Сб. «За сто літ.» III, 159, 163.—Н. Бракер, Оп. Ив. Михалевич, Сб. «За сто літ» VI (1930), 153, 156, 158.

Волошин, Григорий, дворянин—нелегальн. фамилия, под которою жил в Ростове на/Д. в 1884 г. Г. Ранц (см.).

МЮ 1885, № 10939.

Волошин, Кирилл (Киприан?) Евстратьевич, из казаков. Род. ок. 1859 г. Воспитывался в Кубанск. войск. гимназии. В 1882 г. студент физ.-математ. фак-та Киевск. ун-та. По распоряжению деп. полиции от 20 авг. 1882 г. вследствие политическ. неблагонадежности (знакомство с Н. Сажиным) подчинен негласн. надзору.

ДП III, 1881, № 1339.

Волошин, Петр Иванович, из крестьян Кирсановск. у. (Тамбовск. губ.). В 1879 г. поступил в Строгановск. рисовальн. училище в Москве. За участие в студенческ. беспорядках, происходивших в Москве 2 окт. 1884 г. на Страстном бульваре («Катковск. демонстрация»), по распоряжению московск. ген.-губ-ра выслан в окт. 1884 г. из Москвы с воспрещением проживать в Москве и в Московск. губ.

ДП III, 1884, № 729.

Волошина, Ксения Евстратовна, казачка стан. Уманской (Ейск. у., Кубанск. обл.). Род. ок. 1862 г. в той же станице. Училась в фельдшерск. школе при Старой Екатерининск. больнице в Москве. Согласно агентурн. сведениям, находилась в близких сношениях с В. Е. Гориновичем. Обыскана в Москве

3 мая 1882 г.; при обыске обнаружены письма, указывающие на связь ее с деятелями революцион. партии. Содержалась под стражею с 4 мая т. г.; после освобождения подчинена особ. надзору полиции. В 1883 г. привлечена в числе 71 лица к дознанию при Петербургск. ж. у. по делу парт. «Нар. Воля» по обвинению в укрывательстве А. М. Андрущенко. По выс. пов. от 2 февр. 1883 г. подчинена гласн. надзору полиции на год в месте, избранном ею для жительства. Отбывала гласн. надзор в стан. Уманской, где жила при матери; освобождена от гласн. надзора 2 февр. 1884 г. за окончанием срока и подчинена надзору негласному. В 1891 г. поступила сестрой милосердия в одну из больниц Кубанск. казачьего войска. По распоряжению деп. полиции от 21 янв. 1892 г. негласн. надзор прекращен.

МЮ 1883, №№ 11020 и 11021.—Справ. листок.—ДП III, 1889, № 763; 1890, № 74, ч. 19.—Обзор IV, 12; VI, 106.—Список поднадз. 1884 г., стр. 48.—Участники народов. движения. Сб. «Народовольцы» III, 293.

Волошина, Рухля Моисеевна, еврейка, балтск. мещанка. Род. ок. 1866 г. В 1881 г. жила в Одессе, подготовляясь к поступлению в гимназию. В 1881 г. привлечена к дознанию при ж. у. гор. Одессы по делу об Одесск. революц. кружках (дело М. Дрея, С. Майера и друг.) вследствие оговора М. Греча, руководителя одесск. еврейск. кружка, о сокрытии ею печати и типографск. шрифта, принадлежавших кружку. По соглашению м-ров вн. дел и юстиции (до 8 окт. 1882 г.) дело о ней прекращено.

Справка (Р. Волошина).— МЮ 1882, № 9250.—Справ. листок.—Обзор II, 51, 59; V, 50.

Волошинов, Александр Федорович, бобринецк. мещанин. Род. ок. 1856 г. В 1873 г. окончил Херсонск. учит. сем-рию. Служил народн. учителем в земск. школе Елисаветградск. у., а с янв. 1884 г.—помощником земск. статистика в Херсонск. земстве. В 1885 г. привлечен к дознанию при Херсонск. ж. у. по делу о елисаветградских украинофильск. и народовольческ. кружках (дело А. Русова и друг.). При дознании установлено, что он входил в состав образованного Аф. Михалевичем украинофильск. кружка и занимался под руководством того же Михалевича переводом на украинск. язык «сочинений тенденциозн. содержания». По выс. пов. от 10 дек. 1886 г. подчинен гласн. надзору полиции на два года; в том же 1886 г. по распоряжению м-ра нар. просв. воспрещена педагогическ. деятельность. Жил в Одессе. Подал 15 февр. 1888 г. всеподданн. прошение с выражением верноподдан. чувств о снятии гласн. надзора; по выс. пов. от 18 мая 1888 г. освобожден от гласн. надзора и подчинен негласному. Служил надзирателем в Одесск. рисовальной школе и письмоводителем в Одесск. второй прогимназии. По распоряжению деп. полиции от 23 дек. 1892 г. негласн. надзор прекращен. В дек. 1895 г. поступил секретарем в Афанасьевск. уездн. земск. управу. С 1904 г. назначен заведующим типографией Таврическ. земства.

МЮ 1884, № 11000.—Справ. листок.—ДП III, № 1883, 200; 1890, № 74, ч. 61 и № 714; V, 1883, № 3559, лит. Б, ч. 3.—Список поднадз. 1887 г., 62; 1888 г., 67.

Волошинов, Михаил Семенович, потомствен. дворянин обл. войска Донского, сын ген.-майора. Род. ок. 1864 г. в Новочеркасске. В 1885 г.—коллежск. регистратор. Окончил курс Псковск. землемерн. уч-ща и служил землемерн. помощником временного межевого отделения при Областном правлении в Новочеркасске. В февр. 1882 г. исключен из Межевого ин-та в Москве, студентом которого состоял в 1880—1882 г.г., за «неодобрительное поведение». В 1882 г. принимал участие в моск. кружке бр. Б. и Г. Таубе. Оказывал пособничество кружку, организованному в 1884 г. в Москве А. Александровым и принимал участие в гектографировании и распространении изданий, гектографировавшихся в Москве на квартире Н. Губаревой. Арестован 29 марта 1885 г. в Москве на вокзале Рязанск. жел. дороги, перед отправлением на родину, при чем у него было отобрано большое количество литографирован. и гектографирован. изданий. В виду «откровенных» показаний освобожден из-под стражи и выехал в Новочеркасск, где 23 марта 1886 г. был снова арестован и препровожден в Москву; содержался под стражей до 28 мая 1886 г. Привлечен к дознанию при Московск. ж. у. по делу о революц. кружке (дело Н. Губаревой, С. Пик и друг.). По выс. пов. от 16 июля 1887 г. выслан под гласн. надзор полиции в Архангельск. губ. на три года. Водворен в Кеми, откуда 30 марта 1888 г. подал всеподданн. прошение о разрешении отбыть срок гласн. надзора в Новочеркасске, по месту жительства его родителей. По выс. пов. от 3 авг. 1888 г. ходатайство его удовлетворено. В 1890-х г.г. был землемером на Кавказе; жил в слободе Хасав-Юрт (Терск. обл.). Убит 1 июня 1899 г. на казенной работе.

МЮ 1885, №№ 10755; 1886, №№ 10161 и 10291.— ДП III, 1891, № 691.—Обзор XI, 59, XII, 177.—Список поднадз. 1888 г., 7; 1889 г., 53.

Л. Меньщиков, Охрана и революция, I, 19.

Волощенко, Иван Дорофеевич. Помогал К. Котову в 1880-х г. г. распространять революционные книги среди екатеринославских рабочих.

С. Котов, Воспоминания землевольца. «Летоп. Револ.» 1924, II, 107.

Волхович, Владимир—см. Влад. Волкович.

Обзор XIV, 26.

Волчанецкая (по мужу Сусарева), Екатерина Лукинишна, дочь коллежск. секретаря, землевладельца в Крыму. Род. ок. 1864 г. В 1883 г.—слушательница Бестужевск. женск. курсов в Петербурге. По агентурным сведениям, сообщенным нач-ком ж. у. гор. Одессы от 24 марта 1883 г., была «глубоко предана революц. делу», вследствие чего по распоряжению деп. полиции от 29 апр. 1883 г. подчинена негласн. надзору в Петербурге, прекращенному по циркуляру деп. полиции от 21 февр. 1894 г. Жила в Юрьеве; была замужем за инженером.

ДП III, 1881, № 891; 1883, № 1360.

Волчанецкая, Ольга Лукинишна—девичья фамилия О. Л. Дзвонкевич (см.).

ДП III, 1881, № 891.

Волчанецкий, Аркадий Иванович, дворянин, сын чиновника. Род. ок. 1864 г. В 1882 г. был учеником Одесск. дух. сем-рии, из которой в 1883 г. перешел в 7-й класс Ришельевск. гимназии в Одессе. В конце 1882 г. принимал участие в ученическом кружке одесск. семинаристов (А. Красницкий и др.). В конце 1883 г., по совету Л. Верцинского, организовал в Ришельевск. гимназии кружок для самообразования. Входил в центральн. ученическ. кружок, целью которого была пропаганда среди учащейся молодежи. Получал от Л. Верцинского и Я. Барского революцион. литературу; принимал участие в окт. 1884 г. в расклейке прокламаций по поводу процесса 14-ти. Арестован 17 (22?) дек. 1884 г. и содержался под стражей до 27 дек. т. г. Привлечен к дознанию при ж. у. гор. Одессы (по делу А. Кашинцева, Г. Борзякова и друг.). На допросах изъявил «раскаяние в своих увлечениях». По выс. пов. от 16 июля 1886 г. по вменении в наказание предварит. содержания под стражей подчинен надзору учебн. нач-ства на два года с заменою сего надзора, в случае выхода или исключения из учебн. заведения, гласн. надзором полиции. В виду поданного отцом Волчанецкого прошения о предоставлении возможности закончить сыну его образование в Новороссийск. ун-те, деп. полиции ходатайствовал об освобождении Волчанецкого от гласн. надзора. По выс. пов. от 18 февр. 1887 г. освобожден от гласн. надзора.

МЮ 1885, № 10741.—Доклады 1886, III, 649—707.—Справ. листок.—Ведомость IX, 22.—Обзор XI 15.—Список поднадз. 1887 г., 62.

Хроника революц. борьбы. «Нар. Воля» XI—XII (1885). (Литература парт. «Нар. Воля». Ук.).—Хроника. «Вестн. Нар. Воли» V (1886), 155.—Д. М., Две прокламации. «Пути Рев.» 1926, II—III (5—6), 37.—В. Сухомлин, Из эпохи упадка парт. «Нар. Воля». «Кат. и Сс.» 1926, VII—VIII (28—29), 70.—Г. Борзяков, Революционная молодежь в Одессе в 1882—1884 г.г. «Кат. и Сс.» 1929, VIII—IX (57—58), 130.

Волчанецкий, Николай Лукич, сын коллежск. секретаря, владельца имения в Крыму. Род. ок. 1862 г. В сред. 1880-х г.г.— студент Лесного ин-та в Петербурге. По агентурн. сведениям, сообщенным в отношении нач-ка ж. у. гор. Одессы от 24 марта 1883 г., был «глубоко предан революц. делу», вследствие чего по распоряжению деп. полиции от 29 мая 1883 г. подчинен негласн. надзору в Петербурге. По окончании Лесн. ин-та служил в 1890 г. в с. Струе (Новоушицк. у., Подольск. губ.) помощником лесничего. Негласн. надзор прекращен по циркуляру деп. полиции от 21 февр. 1894 г.

ДП III, 1881, № 891; 1883, № 1360; 1890, № 74, ч. 49.

Вольман, доктор (?). В нач. 1880-х г.г. входил в минск. революцион. кружок; вместе с Иоселевичем принимал участие в устройстве побега из Виленск. тюрьмы офицера Фомина.

Н. Бухбиндер, История еврейск. рабоч. движения, 50.—Л. Дейч, Роль евреев в русск. революцион. движении (Ук.).

И. Гецов. Типография «Черного передела». Группа «Освобождение Труда». Сборник, I (Ук.).

Вольнов (он же **Иванов-Вольнов),** Василий Иванович, московск. мещанин. Род. ок. 1858 г. По ремеслу слесарь. По его собственному показанию, познакомился в 1881 г. в Таганроге с Ф. Ясевичем, через которого летом 1882 г., сблизился в Харькове с С. Ивановым, П. Антоновым, П. Елько и друг. По предложению А. Немоловского дал согласие принять участие в вооружен. нападении на почту под Симферополем; таковое не состоялось. Проживая в Харькове в 1883 г., работал слесарем-инструментальщиком на заводе Прянишникова; давал

В. И. Вольнов.
С фотогр. 1890 г.
Из собр. Музея «Каторга и Ссылка».

в своей квартире приют П. Антонову, В. Панкратову, С. Иванову и другим. В 1883 г. вместе с В. Панкратовым организовал в Харькове народовольческ. летучую типографию. Был сторонником устройства съезда русск. и польских рабочих для объединения их действий. По предложению С. Иванова принял участие вместе с П. Антоновым и друг. в обоих вооружен. нападениях на почту под Харьковом, происходивших 17 и 24 окт. 1883 г. После второго нападения уехал в Мелитополь, где вместе с приехавшим С. Ивановым обсуждал проект устройства в Мелитополе слесарного заведения для пропаганды среди рабочих. Не дождавшись присылки обещанных Ивановым денег, уехал в нач. янв. 1884 г. из Мелитополя. Арестован в ночь на 22 сент. 1884 г. в Москве по распоряжению нач-ка Харьковск. ж. у.; при обыске были обнаружены революц. издания и свидетельство на имя сына дьячка Сем. Петр. Белявского. Привлечен к дознанию при Петербургск. ж. у. по делу о руководящем кружке парт. «Нар. Воля» (дело П. Л. Антонова и друг.). С 14 дек. 1884 (1885?) г. содержался в Петропавловск. крепости, из которой переведен в Дом предварит. заключения 19 мая 1887 г. По рассмотрении дознания м-ром внутр. дел дело его передано в Петербургск. военно-окружн. суд для суждения по законам военного времени. Судился с 26 мая по 4 июня

1881 г. (процесс 21-го —Г. Лопатина и друг.). Петербургск. военно-окружным судом 5 июля 1887 г. признан виновным и приговорен к лишению всех прав состояния и к смертной казни через повешение; принимая во внимание, что Вольнов был вовлечен «в тайное сообщество людьми, имевшими по своему умственному развитию и положению сильное на него влияние, и то, что он по недостатку нравственного развития, как человек, происходящий из низшей среды рабочих, не смог составить себе правильных понятий пагубности того учения, в которое был вовлечен преступными людьми», суд определил ходатайствовать о замене смертной казни ссылкою в каторжн. работы на 15 лет. По конфирмации помощн. главнокомандующего войсками гвардии и Петербургск. военного округа ходатайство суда удовлетворено. Не позднее 6 июня 1887 г. подавал всеподдан. прошение о смягчении участи. До отправки на о. Сахалин содержался в одной из центральных тюрем наравне с уголовными преступниками. В марте 1888 г. из Одессы на пароходе отправлен на Сахалин, куда прибыл в мае т. г. и водворен в Александровской тюрьме. В июле (сент.?) 1888 г. за столкновение с смотрителем центральн. склада Александровск. тюрьмы был закован в кандалы и подвергнут телесному наказанию (40 ударов розог). По манифесту 14 ноября 1894 г. срок каторжных работ сокращен на треть, вследствие чего уволен от работ с 15 февр. 1896 г. и поселен в сел. Корсаковском. Занимался слесарным ремеслом и заведывал тюремн. мастерской. Право на перечисление в крестьяне должен был приобрести 15 февр. 1900 г. По манифесту 1896 г. получил право приписаться к одному из мещанск. обществ Сибири. Срок обязательного пребывания в Сибири должен был кончиться 15 февр. 1910 г., но по высоч. манифесту 11 авг. 1904 г. получил право избрать место жительства, причем в течение пяти лет запрещено жить в столицах и столичных губерниях. В 1899 г. выехал во Владивосток, где заведывал в Морском госпитале электрическ. освещением. По выс. пов. от 31 мая 1906 г. разрешено отбыть оставшийся срок ссылки в пределах Европ. России в местностях по усмотрению м-ра вн. дел.

МЮ 1885, №№ 10937—10939; 1887, № 10075.—ДП III, 1884, № 239; V, 1886, № 7023, ч. 15; 1887, № 7023; 1896, № 40, ч. 2, лит. А.—Список 1884—1887 г.г., л.л. 52 об., 77.—Ведомость IX, 31; XI, 25.—Обзор, VII, 14; X, 11, 13, 15; XI, 15; XII, 162.—Хроника, 241, 321.—Бурцев, За сто лет, II, 116, 130, 132.

Процесс 21-го, стр. 2, 27, 42, 44—46.—Я. Стефанович, Дневник карийца, 112.—С. Степняк-Кравчинский, Царь-чурбан, 332.—В. Панкратов, Воспоминания, 93—97, 100, 109—110.—В. Левицкий, Партия «Нар. Воля», 121.—В. Сухомлин, Процесс 21-го. Сборн. «Нар. Воля» перед царским судом» II (Ук.).—Г. Добрускина-Михайлова, Лопатинск. процесс. Сборн. «Народовольцы» III, стр. 205, 211, 212.—Участники народовольческ. движения. Там же, стр. 293.

Хроника борьбы с самодержавием. «Своб. Россия» I (1889) 64; II (1889), 13.—Хроника. «С родины на родину» I (1893), 8, 10.—М. Тригони, После Шлиссельбурга. «Был.» 1906, IX, 53, 58.—В. Денисенко, Из жизни политическ. каторжан на Сахалине. «Пути Рев.» 1925, II, 116 сл.—В. Сухомлин, Из истории упадка партии «Нар. Воля». «Кат. и Сс.» 1926, VI (27), 66.—Г. Гостkевич, Записки пролетариатца. «Кат. и Сс.» 1926, VI (27), 146.—В. Сухомлин, Народов. рабоч. организация на ст. Люботин. «Пути Рев.» 1927, V—VI (8—9), 32—33.—Е. Никитина, Список государствен. преступников на о. Сахалине. «Кат. и Сс.» 1926, VI (27), 179.—С. Ливщиц, Подпольные типографии 60-х—80-х г.г. «Кат. и Сс.» 1929, I (50), 79—80.—Д. Махлин, Якутск. трагедия 1889 г. «Кат. и Сс.» 1929, III (52), 35.—В. Левицкий, «Нар. Воля» и рабочий класс. «Кат. и Сс.» 1930, I (62), 60, 64, 66.—А. Кулаков, О трех предателях. «Кат. и Сс.» 1930, VI (67), 80.

Вольнова (Иванова-Вольнова), Анна Алексеевна, жена В. И. Вольнова. Не принадлежа к харьковск. народов. организации, принимала близкое участие в деле тайн. типографии, организованной В. Панкратовым и ее мужем. в 1883 г. Арестована. Умерла от туберкулеза на Сахалине, куда последовала за мужем.

В. Панкратов, Воспоминания, 95—97, 109.—С. Цедербаум, Женщина в революц. движении, 152—153.

Г. Гостkевич, Записки пролетариатца. «Кат. и Сс.» 1926, VI (27), 146, 150.—С. Ливщиц, Подпольные типографии 60—80-х г.г. «Кат. и Сс.» 1929, I (50), 79—80.—В. Левицкий, «Нар. Воля» и рабочий класс. «Кат. и Сс.» 1930, I (62), 60, 64.

Вольпе, Мейер-Герсон (Гирш) Хаимович, еврей, ковенск. мещанин. Род. ок. 1866 г., В 1877 г. поступил в Ковенск. гимназию, откуда уволен в 1885 г. По сведениям деп. полиции, проживая в 1886 г. в Ковно, находился в сношениях с Г. Лопатто, вследствие чего состоял под негласным надзором полиции. В дек. 1887 г. выехал в Берлин, где был студентом Берлинск. политехникума (Технологический ин-т?). По его собственному признанию, проживая в Берлине в 1887—1888 г. г., состоял в сношениях с Дембо, М. Матисом, И. Кравецом и друг.; оказывал последнему содействие в водворении в Россию подпольных изданий; предоставил свой адрес для сношения членов цюрихск. кружка; принял на себя посредничество в переписке и пересылке денег членов цюрихск. кружка и их сообщников, находящихся в России. По циркуляру деп. полиции от 8 мая 1889 г. за его возвращением в Россию было установлено строгое наблюдение. По приезде подлежал обыску и аресту. Выслан из Берлина и германск. властями передан на границе русск. властям. Арестован 18 июня 1889 г. на погран. пункте Александрово; препровожден в Петербург и с 26 июня по 6 ноября 1889 г. содержался в Доме предв. заключения. Привлечен к дознанию при Петербургск. ж. у. по делу цюрихск. народовольческ. кружков (дело Гуковского, Лангорна и др.). Освобожден из-под стражи под денежный залог в 500 рублей. По выс. пов. от 21 ноября 1890 г. подвергнут тюремн. заключению на два года.

МЮ 1887, № 10064; 1890, № 10706; 1890, № 10742; 1891, № 10826.—Доклады 1891, № 29.—ДП V, 1888, № 7563; III, 1889, № 40; 1890, № 80.—Обзор XIV, 44, 49—50, 109.—Участники народов. движения. Сб. «Народовольцы» III, 293.

Вольпин, Давид, студент Московск. университета. По распоряжению попечителя Московск. учебн. округа уволен из ун-та за участие в студенческ. беспорядках, происходивших в ноябре 1887 г.

ДП V, 1887, № 7245 ч. 1.

Вольпин, Исай Наумович—см. Ис. Наум. Вальпин.

Вольская. В нач. 1880-х г.г. воспитанница Каменец-Подольск. женск. гимназии. В 1881 г. входила в местный ученическ. кружок, организованный братьями Гладышами («женщина верная»). Допрошена в конце 1881 г. в связи с арестом Н. Гладыша.

Б. Титлинов, Молодежь и революция, 33.

Вольский, Витольд Викентьевич, бердичевск. мещанин. Род. в Бердичеве в 1859 г. Окончил Бердичевск. двухкласси. городск. уч-ще. В 1881 г.—помощник механика на Илинецком сахарн. заводе (Киевск. губ.). В 1881 г. привлечен к дознанию при Киевск. ж. у. по обвинению в пропаганде среди рабочих указанного завода (донос рабочего того же завода). Содержался под стражей с 19 марта по 5 апр. 1881 г. По соглашению м-ров вн. дел и юстиции (до 7 июля 1881 г.) дело о нем прекращено.

МЮ 1881, № 8216.—Справ. листок.

Вольский, Николай Николаевич, сын московск. цехового, комиссионера по торговой части. Род. 3 дек. 1864 г. в Москве. Окончил в 1884 г. Строгановск. уч-ще в Москве. В 1887 г. был учителем рисования в прогимназии в Азове. Принадлежал к кружку В.

Н. Н. Вольский.
С фотогр. 1889 г.
Из собр. Музея «Каторга и Ссылка».

А. Денисова в Москве и вместе с В. Денисовым, П. Иевлевым, С. Зубатовым и Л. Меньщиковым принимал участие в обсуждении программы и вопросов, касавшихся объединения радикальной молодежи. По показанию Л. Меньщикова, летом 1886 г. жил вместе с ним и П. Иевлевым на даче в Богородском, где предполагал заняться изданием революцион. сочинений; был знаком с М. Гоцом; для увеличения средств партии предлагал заняться подделкой кредитн. билетов. Обыскан в Москве 6 июня 1887 г.; при обыске обнаружен № журнала «Нар. Воля». Содержался под стражей с 6 (8?) июня 1887 г. По выс. пов. от 11 сент. 1888 г. выслан в распоряжение иркутск. ген.-губ-ра для водворения в местностях вверенного ему края под гласн. надзор полиции на четыре года. При отправлении партии политическ. арестантов 20 мая 1889 г. из Московск. центральн. пересыльн. тюрьмы в Сибирь, в числе других, оказал сопротивления тюремн. администрации и был избит. Водворен в с. Ирбейском (Канск. округа, Енисейск. губ.). В 1890 г. проживал в Канске, занимаясь в местн. больнице с целью подготовления к сдаче фельдшерск. экзамена. По окончании срока гласн. надзора, по распоряжению деп. полиции от 25 сент. 1892 г. подчинен негласному, с воспрещением жительства, кроме столиц, в университетск. городах, в Твери, Н.-Новгороде и Саратове в течение четырех лет. Сначала остался в Канск. округе, где служил дорожным мастером по исправлению сибирск. почтового тракта. В 1893 г. выехал во Владимирск. губ.; в 1894 г. опять вернулся в Сибирь и служил техником по ремонту главн. московск. тракта в Балаганск. окр. В 1899 г. служил по постройке ледокола на озере Байкал. Жил в селе Лиственичном (Иркутск. у.) и в Иркутске. С 1901 г. служил в Иркутске счетоводом в управлении Забайкальск. жел. дороги.

МЮ 1887, № 10076.—ДП III, 1889, циркуляры; 1892, № 781; 1893, № 614, ч. 2.—Обзор XII, 47, 128.—Ведомость XIII, 59.—Список поднадз. 1889 г., 32.

Л. Меньщиков, Охрана и революция, I, 26.—Участники народовольческ. движения. Сб. «Народовольцы» III, 293.

Тан (Богораз), Повести прошлой жизни. «Русск. Богатство» 1907, IX, 124, 130.—А. Макаревский, Политическ. ссылка 1889 г. «Пути Рев.» 1926, IV (7), 101.

Вольский, Сигизмунд Леопольдович, дворянин. Род. ок. 1862 г. в Брезинск. у. (Петроковск. губ.). Владелец фольварка в Брезинск. у. Окончил Ловичск. 6-ти классное реальн. уч-ще. В 1883 г.—студент 2-го курса сельскохозяйствен. отделения Ново-Александрийск. ин-та. За участие в студенческ. беспорядках, происходивших в марте 1883 г., исключен из ин-та и подчинен негласн. надзору по месту жительства в фольварке Туробовицы (Брезинск. у., Петроковск. губ.). Освобожден от надзора до 1894 г.

ДП III, 1882, № 881; 1883, № 1475.

Вольтер, Герман Исакович, еврей, мещанин Волынск. губ., студент Новороссийск. ун-та. Род. ок. 1858 г. Эмигрировал (?) за границу в нач. 1882 г. Имел связи с членами одесск. революцион. кружка и был знаком с В. Н. Фигнер. Получил разрешение 17 ноября 1883 г. возвратиться в Россию, где подчинен негласн. надзору. В конце 1880-х г.г. жил в Одессе, занимаясь частными уроками.

МЮ 1883, № 11102.—ДП III, 1883, № 111; 1890, № 74, ч. 61.

Вольтке, Исидор Самуилович, еврей, одесск. мещанин, сын овидиопольск. 2-й гильдии купца. Род. 16 янв. 1866 г. Окончил Ришельевск. гимназию в Одессе. В 1887 г. студент физ.-матем. фак-та Новороссийск. ун-та. Исключен из ун-та за участие в студенческ. беспорядках, происходивших 1—2 дек. 1887 г.; тогда же подчинен негласн. надзору в Одессе.

Около февр. 1888 г. негласн. надзор прекращен за поступлением его снова в Новороссийск. ун-т.

ДП III, 1887, № 662, ч. 1; 1888, № 570.

Вольтке, София Самуиловна, еврейка, дочь овидиопольск. 2-й гильдии купца, сестра Исид. Вольтке. Род. в 1864 г. в Одессе. Арестована в ночь на 24 янв. 1880 г. по распоряжению одесск. ген.-губ-ра вследствие подозрения в политическ. неблагонадежности. В сред. 1880-х г. г.—слушательница женск. врачебн. курсов в Петербурге. Была близка к народовольческ. рабочей группе и к «Молодой партии «Нар. Воля»; предоставляла свою квартиру для свиданий и совещаний. Привлечена к дознанию вследствие нахождения ее адреса в бумагах Г. Лопатина и Н. Саловой; обвинялась в сношениях с членами парт. «Нар. Воля». За недостатком улик дело о ней прекращено. В 1887 г. окончила медицинск. образование со званием женщины-врача. В 1900-х г.г.—вольнопрактикующий врач в Петербурге. В 1932 г.—врач в Ленинграде; участница народов. кружка при Ленингр. отдел. Общ-ва политкаторжан.

Сообщение И. И. Попова.—МЮ 1880, № 8305; 1886, № 10171.—Справ. листок.—Медиц. список.

Вольфович, Александр Леонтьевич, харьковск. мещанин. Род. ок. 1853 г. При обыске его в Харькове 3 февр. 1888 г. обнаружены принадлежности гектографа, двадцать экз. отгектографир. стихотворения «К одному народу» и брошюра «В чем моя вера?» Л. Толстого. Привлечен к дознанию при Харьковск. ж. у. по обвинению в изготовлении и распространении революц. изданий. В виду признания его страдающим душевн. болезнью дело о нем прекращено.

Ведомость XIII, 29.

Волынская (по первому мужу Трофименко), Евгения Константиновна. С 1 сент. 1882 г. состояла под негласн. надзором полиции, по освобождении от гласного, вследствие прикосновенности к революцион. организации. В конце 1880-х—нач. 1890-х г.г. жила в имении Фастово (Мстиславльск. у., Могилевск. губ.). Негласн. надзор прекращен по циркуляру деп. полиции от 11 дек. 1892 г.

ДП III, 1890, № 74, ч. 39; V, 1883, № 3559, лит. Б, ч. 3.

Волынская (по мужу Македонова), Хариста (Рита) Николаевна, дочь тит. советника, владелица имения в селе Решне (Кинешемск. у., Костромск. губ.). Род. ок. 1858 г. Слушательница фельдшерск. курсов. В 1884 г. привлечена к дознанию вместе с мужем Л. В. Македоновым при Московск. ж. у.; при дознании установлено ее знакомство и переписка с Н. М. Астыревым; кроме того, обвинялась в хранении нелегальн. книг. По выс. пов. от 17 окт. 1884 г. подчинена гласн. надзору полиции на год; отбывала гласн. надзор в с. Орлове (Воронежск. губ.). По окончании срока, 17 окт. 1885 г., гласн. надзора подчинена негласному в том же Воронежск. уезде. Работала по библиотечному делу. В конце 1920-х г.г. жила в Смоленске.

Сообщение М. М. Клевенского.—МЮ 1883, № 11325; 1892, № 10522.—Справ. листок.—ДП V, 1883, № 3870.

Л. Лойко, «От Земли и Воли», 102.

Волынский—фамилия, под которою жил в Болгарии в нач. 1890-х г.г. Евгений Дмитр. Степанов (см.).

Список разыскиваемых лиц 1899 г., стр. 655.

Волынцев, Гурий Иванович, дворянин Рязанск. губ. Род. в 1866 г. в Рязани. Окончил Рязанск. гимназию и в 1889 г. был студентом Московск. ун-та медиц. факультета. Вследствие агент. сведений, полученных в Московск. охран. отделении в 1889 г., о том, что некоторые из членов «рязанск. кружка» предполагают издать брошюру Шефле «Сущность социализма», за Г. Волынцевым и С. Болотниковым, с которым он жил на одной квартире в Москве, было учреждено негласн. наблюдение. При обыске у них в ночь на 24 апр. 1889 г. было обнаружено 100 экз. брошюры Шефле, отпечатанных в литографии Аф. Харитонова и переписанной от руки Г. Волынцевым. Привлечен к дознанию при Московск. ж. у. (дело Г. Волынцева, С. Болотникова); по словам Г. Волынцева, издал брошюру, имея в виду исключительно материальную выгоду. Во время производства дознания находился с 13 мая 1889 г. под особ. надзором полиции. По выс. пов. от 13 дек. 1889 г. подчинен особо бдительн. надзору учебн. нач-ства на два года с заменою этого надзора, в случае выхода из учебн. заведения ранее того срока, гласн. надзором полиции. В 1892 г. окончил Московский ун-т со званием лекаря. Подчинен негласн. надзору по распоряжению деп. полиции от 21 окт. 1892 г. В 1894 г. ходатайствовал о месте врача в Таврическ. земстве. По распоряжению деп. полиции от 3 авг. 1895 г. (циркуляр от 23 ноября 1895 г.) негласн. надзор прекращен. В 1900-х г.г.—помощн. прозектора в университетск. клинике в Москве; с 1902 г.— д-р медицины.

ДП V, 1884, № 5253, ч. 1; III, 1892, № 799.—МЮ 1889, № 10794.—Ведомость XIV, 15, 61.—Медицинск. список.—С. Венгеров, Список.

Л. Меньщиков, Охрана и революция, I, 62.

Волянский, Адам-Станислав Адамович. В 1883 г.—студент 1-го курса медиц. фак-та Варшавск. ун-та. По приговору университ. суда, утвержденному советом ун-та 30 апр. 1883 г., за участие в студенческ. беспорядках, происходивших 5 и 6 апреля т. г., исключен из ун-та на три года без права поступления в течение этого времени в другие учебн. заведения.

ДП V, 1883, № 3903, ч. 3.

Волянский, Станислав Иванович, сын крестьянина, участника польск. восстания, из ссыльных, бывш. ученик Тюменск. Александровского реальн. уч-ща. Род. в 1867 г. В авг. 1882 г. вместе с Ф. Ф. Кохом привлечен к дознанию при Тобольск. ж. у. по обвинению в принадлежности к тюменск. революц. кружку. За недостатком улик дело о нем, по соглашению м-ров вн. дел и юстиции (до 3 ноября 1882 г.) прекращено с учреждением за ним негласн. надзора полиции.

МЮ 1882, № 9376.—Справ. листок.

Вонсович, Викентий Эдуардович, австрийск. подданный. Род. ок. 1858 г. В нач. 1880-х г.г. служил красильщиком вагонов на Киево-Брестск. жел. дор. и проживал в Ковеле. В

1881 г. подчинен негласн. надзору вследствие знакомства в Ковеле с политически неблагонадежным Ф. Хилко и в Бродах с семейством Кобылянских. Негласн. надзор продолжался в 1885 г.

ДП III, 1883, № 1422.

Вопчинская, Юлия-Александра Игнатьевна—фамилия по мужу Ю.-А. Игн. Родзевич (см.).

Обзор XV, 9, 126.

Во(а)пшевич, Иван Осипович, крестьянин Гдовск. у. (Петербургск. губ.). Род. в 1860 г. Мелочн. торговец. В мае 1881 г. по оговору крестьянина Хохлова привлекался к дознанию при Петербургск. ж. у. по обвинению в распространении прокламаций. Содержался под стражей с 3 по 12 мая 1881 г. Обязан подпискою о невыезде.

Справка (И. Вопшевич).

Воргунов, рабочий. В нач. 1880-х г.г. входил в Ростове н/Д. в народовольческ. кружок.

Г. Н[о в о п о л и]н, Из жизни рабочих народовольческ. кружков. «Кат. и Сс.» 1929, VIII—IX 57—58), 204.

«Воробей»—революцион. кличка Н. А. Морозова (см.).

Воробьев, Жил в Рыбинске на каникулах зимою 1885—1886 г.г. Участник кассы, основанной Ф. В. Смирновым в Рыбинске. В 1886 г. привлечен к дознанию при Ярославск. ж. у.

МЮ 1887, № 9948.

Воробьев, Алексей Алексеевич, дворянин. Род. в 1865 г. В 1882 г.—воспитанник Курск. землемерн. уч-ща. Исключен из него в марте 1882 г. за непосещение классов. Давал уроки. В 1882 г. привлечен к дознанию при Курск. ж. у. по делу об организации в г. Курске Н. Безпаловой и И. Фроловым революц. кружка из учащейся молодежи; по показанию Н. Безпаловой передал ей полученное из Харькова гектографированное воззвание «К студентам». На время производства дознания подчинен особ. надзору полиции. По выс. пов. от 8 июня 1883 г. сделано строгое внушение.

МЮ 1883, № 11023.—Справ. листок.—Обзор III, 35, 80; VI, 110.

Воробьев, Алексей Иванович, крестьянин Ярославск. губ. В 1881 г.—рабочий на Корзинкинск. мануфактуре в Ярославле. Замечен 13 марта 1881 г. в том, что читал запрещенные книги, взятые им у рабочего той же фабрики П. Ф. Назаретского. Привлечен к дознанию по делу последнего в качестве свидетеля.

Справка (П. Назаретский).—ДП III, 1881, № 504.

Воробьев, Климентий Яковлевич, участник рыбинск. народов. кружка во вт. пол. 1880-х г.г.

См. «Девяностые годы».

Воробьев, Николай Иванович. Во втор. пол. 1880-х г.г. принимал участие в интеллигентск. кружке в Вязниках (Владимирск. губ.).

См. «Словарь соц.-демократов».

Воробьев, Николай Николаевич—нелегальн. фамилия, под которою проживал в Москве и был там же арестован 2 февр. 1882 г. Анат. Петр. Буланов (см.).

МЮ 1883, № 11021.

Воробьев, Петр Сергеевич, личн. почетн. гражданин, сын московск. купца. Род. ок. 1866 г. Имел в Москве, вместе с братьями и матерью, дом и большую москательн. торговлю. По окончании Московск. коммерческ. уч-ща поступил в Московск. техническ. уч-ще, где пробыл полтора года и вышел, не окончив курса. По сведениям Московск. охран. отделения, принадлежал к кружку, организованному П. Лебедевым для пропаганды среди рабочих; распространял революцион. издания среди товарищей и рабочих, вследствие чего, по распоряжению деп. пол. от 23 февр. 1887 г., как политически неблагонадежный и замеченный в сношениях с членами революцион. кружков (С. Терешенков, П. Лебедев и друг.), подчинен негласн. надзору в Москве. Обыскан и арестован 1 марта 1886 г.; содержался под стражей в Пречистенск. полицейск. доме в Москве до 19 июня 1886 г., после чего освобожден под денежный залог. Привлечен к дознанию при Петербургск. ж. у. по делу С. Иванова, в виду обнаружения в бумагах последнего адреса Воробьева. По выс. пов. от 2 дек. 1887 г. подвергнут одиночн. тюремн. заключению в течение месяца (3-х недель?). По освобождении вновь подчинен по распоряжению деп. полиции 18 янв. 1888 г. негласн. надзору в Москве. По выс. пов. от 12 июля 1889 г. над имуществом его была учреждена опека, в виду того, что возникли подозрения в употреблении им значительных сумм на революционн. цели; повидимому, опека была снята около 1894 г. В 1890-х г.г. жил в Москве и в своем имении в с. Ивановском (Рославльск. у., Смоленск. губ.) под негласн. надзором. В 1897 г. выбыл за границу и за его возвращением по циркуляру деп. пол. от 20 февр. 1897 г. установлено наблюдение. В 1900 г. переехал в Одессу; по распоряжению деп. полиции от 28 ноября 1900 г. негласн. надзор прекращен.

МЮ 1885, № 10937; 1887, № 10025.—ДП III, 1887, № 889; 1889, №№ 1223 и 1336; V, 1883, № 3918; 1884, № 5253, ч. 2.—Обзор X, 103; XI, 109; XII, 186.

Хроника революцион. борьбы. «Листок «Нар. Воли» III (1886) (Литература парт. «Нар. Воля» Ук.).—Хроника. «Вестн. Нар. Воли» V (1886), 150.

Воробьева—фамилия, под которою в 1887 г. проживала в Париже Вера Алдр. Обухова (см.).

Хроника, 330.

Воробьева, Ольга Павловна—нелегальн. фамилия, под которою проживала в Москве и была арестована 2 февр. 1882 г. О. К. Буланова (см.).

МЮ 1883, № 11020.

Воробьева (по мужу Иваненкова), Павла Ивановна, мещанка гор. Слободска (Вятск. губ.). Род. 13 мая 1857 г. в г. Слободском. Окончила в 1874 г. Вятск. епарх. уч-ще со званием домашней учительницы. В 1875 г. ездила за границу в качестве бонны. По возвращении в Россию пыталась поступить на медицинские курсы; не была принята за несовершеннолетием. Поступила учительницей в с. Александровское (Весьегонск. у., Тверск. губ.). В 1877 г. перевелась в с. Синогорье (Вятск. губ.). Обыскана 8 июня 1879 г. в с. Синеглинском (Слободск. у., Вятск. губ.), где была

учительницей; подозревалась в пропаганде среди крестьян; была близко знакома с политическ. ссыльным П. Пугинюком. По предложению земства должна была оставить место учительницы и переехала к своей подруге по духовн. уч-щу Л. Чемодановой в Симферополь, где посещала фельдшерск. курсы. Через полгода, по распоряжению одесск. ген.-губ-ра исключена с курсов и выслана из пределов

П. И. Воробьева.

С фотогр. 1886 г.
Из собр. Музея «Каторга и Ссылка».

Одесск. ген.-губернаторства. С сент. 1880 г. проживала в Киеве, где работала около двух лет в типографии «Заря» корректором; была вольнослушательницей киевск. акушерск. курсов. В апр. 1882 г. арестована и привлечена к дознанию при Киевск. ж. у., вследствие установленн. сношений с киевск. студентом Г. З. Садилло, обвинявшимся в распространении революцион. литературы. При дознании выяснилось, что Воробьева вела свою корреспонденцию через Г. Садилло и, кроме того, по агентурным сведениям, была причастна к отправке революцион. изданий из Киева в Симферополь (носила кличку «Морозка»). По агентурн. сведениям, в 1881—1882 г.г. входила в Киеве в состав «особого кружка». Содержалась под стражей с 28 мая 1882 г. в Киевск. тюремн. замке. По выс. пов. от 27 окт. 1882 г. подчинена гласн. надзору полиции в месте избранном ею для жительства на три года. В нач. 1883 г. по распоряжению киевск. ген.-губ-ра выслана из Киева; избрала местом жительства Одессу. В 1883 г. в виду полученных сведений о ее «вредном направлении» выслана из Одессы и водворена под гласн. надзор на родине в г. Слободском. За окончанием срока, 27 окт. 1885 г., освобождена от гласн. надзора, и подчинена негласному. В дек. 1885 г. выбыла в Казань, а в мае 1886 г. поселилась в Вятке, где была слушательницей фельдшерск. курсов при губ. земск. больнице. Обыскана 17 апр. 1888 г. в Вятке и тогда же арестована, в виду перехваченных писем, отправленных ею в Верхоленск на имя А. Ив. Бычкова; при обыске обнаружены письма от А. Бычкова, Л. Чемодановой, Л. Коган-Бернштейна. Привлечена к дознанию при Вятск. ж. у.; изобличалась «в сочувствии противоправительствен. движению и в том, что при своем направлении политических убеждений способна оказать содействие целям преступного сообщества». Содержалась под стражею в Вятской тюрьме. По выс. пов. от 5 ноября 1888 г. выслана на жительство в один из северо-восточн. уездов Вологодск. губ. с подчинением гласн. надзору полиции на три года. В янв. 1889 г. водворена в Яренске (Вологодск. губ.); а в мае 1890 г. переведена в Усть-Сысольск (Вологодск. губ.), где вышла замуж за политическ. ссыльного Д. С. Иваненкова. В дек. 1890 г. с разрешения деп. полиции переехала в г. Слободской; в мае 1891 г. разрешено переехать в Вятку, где выдержала экзамен на звание акушерки; в сент. 1891 г. переехала в станицу Кужорскую (Кубанск. обл.), где состояла под гласн. надзором до 5 ноября 1891 г.; а затем подчинена негласному, прекращенному по циркуляру деп. полиции от 12 марта 1903 г.

Справки (П. Воробьева, Федорович, Н. Пашкин).—МЮ 1882, №№ 9191 и 9323; 1883, № 11101; 1888, № 11072.—Справ. листок.— ДП V, 1882, № 3253; 1887, № 7243; III, 1883, № 1643; 1884, № 836; 1887, № 2, ч. 1; 1888, № 580.— Список поднадз. 1884 г., 24; 1889 г., 18.—Обзор V, 51.—Ведомость XIII, 7, 64;
С. Русова, «Моі спомини». Сб. «За сто літ» III, 151—152.

Воробьевский, Михаил. В нач. 1880-х г.г.— воспитанник Воронежск. дух. сем-рии, из которой исключен за участие в семинарск. беспорядках. Принадлежал к революцион. семинарск. кружку; находился под негласн. наблюдением в Воронеже. В 1882 г. уволен в запас армии (числился вольноопределяющимся); в донесении воронежск. губ-ра от июня 1882 г. аттестован, как политически неблагонадежный.

ДП III, 1882, № 233.
Б. Титлинов, Молодежь и революция, 28.— А. Татарчуков, Материалы по истории соц.-рев. движения в Воронежск. губ., 12.

Ворожейкин, Иннокентий Юрьевич, дворянин. Род. ок. 1863 г. в Иркутске. В сред. 1880-х г.г.—студент Московск. ун-та, из которого уволен за невыдержанием экзаменов. В 1882—1883 г.г. жил на одной квартире с П. Аргуновым; на этой квартире происходило чтение запрещенных книг и бывали П. Соколов, И. Березин, Н. Фомин. По показанию Лаврушина, входил в основную группу «Общ-ва переводчиков и издателей» (В. Распопин, П. Аргунов и др.) в 1883 г., благодаря которому впервые в широких размерах появилась в России марксистск. печать. Был близок к сибирск. землячеству. Содержался под стражей с 2 авг. по 28 окт. 1884 г. Привлечен к дознанию при Московск. ж. у. по делу «Общестуденческ. союза» (дело П. Аргунова и друг.). По выс. пов. от 19 марта 1886 г., по вменении в наказание предварит. содержания под стра-

жей подчинен гласн. надзору полиции по месту жительства родителей на три года. Избрал местом жительства Кяхту, куда и был выслан; служил в Троицкосавске в купеческой конторе. В марте 1889 г. освобожден от гласн. надзора и подчинен в Забайкальск. обл. надзору негласному, прекращенному в 1891 г. Застрелился 4 авг. 1892 г. в Иркутске.

МЮ 1884, № 10858.—Доклады 1886, II, 258—306. —Справ. листок.—ДП III, 1889, № 725.—Обзор VIII, 30.—Список поднадз. 1887 г., 38; 1888 г., 37; 1889 г., 32.

И. Попов, Минувшее и пережитое, II, 46.—П. Аргунов, Московск. кружок милитаристов. Сб. «Народовольцы» I, 95.—Участники народовольческ. движения. Сб. «Народовольцы» III, 293.—П. Анатольев, Из истории марксистск. и рабочей печати в России. Сборн. «История пролетариата СССР», т. VI (1931), с. 127.

Н. Сергиевский, Группа «Освобожден. труда» и марксистск. кружки. «Ист.-Рев. Сборник» II (Ук.).

Воронек, Анна Абрамовна (Перла Берковна)—девичья фамилия А. А. Шульман (см.).

Список разыскиваемых лиц 1889 г., 318—319.

Воронек, Лев-Ицко Абрамович, могилевск. мещанин. Род. ок. 1860 г. По обвинению в государствен. преступлении состоял под надзором полиции в Могилевск губ.; скрылся. По циркул. деп. госуд. полиции от 12 мая 1882 г. подлежал аресту и препровождению в распоряжение нач-ка Могилевск. жанд. упр-ния. В 1891 г. розыск прекращен за отменою негласн. надзора.

ДП III, 1887, ч. I.—Список разыскиваемых лиц 1883 г., I, 14.

Воронец, Зинаида Ивановна—фамилия по мужу З. И. Воскресенской (см.).

Воронец, Эммануил Дмитриевич.

См. «Семидесятые годы».

Воронин—нелегальн. фамилия Ал-дра Ив. Баранникова (см.).

Список разыскиваемых лиц 1883 г., III, 5.

Воронин, Агап Егорович, рабочий льнопрядильн. фабрики Демидова в Вязниках (Владимирск. губ.). За участие в фабричн. беспорядках, происходивших 14 янв. 1886 г., судился 26—27 марта 1886 г. Владимирск. окружн. судом и приговорен к тюремн. заключению на год и 4 мес.

Стачки 1881—1895 г.г., 39.

Воронин, Александр Александрович, дворянин. Род. ок. 1863 г. Окончил 1-ю Киевск. гимназию. В 1884 г.—студент 4-го курса медиц. фак-та Киевск. ун-та. По агентурным сведениям, находился в сношениях с политически неблагонадежными лицами. Уволен из ун-та в сент. 1884 г. в связи с университетск. беспорядками, происходившими 8 сент. 1884 г.

ДП III, 1884, № 888.

Воронин, Евгений Григорьевич, сын псаломщика с. Студеной (Ольгопольск. у., Подольск. губ.). Род. в 1858 г. До 1881 г. был воспитанником Кишиневск. дух. семинарии. С 1879 г. принял участие в ученическ. кружке, руководимом Ф. Денишем; был хранителем нелегальн. ученическ. библиотеки. После 1 марта 1881 г. обыскан и привлечен к дознанию, по доносу товарища, по обвинению в хранении запрещенных сочинений; за недостатком улик дело о нем прекращено. В июне 1881 г. вышел (был уволен?) из Кишиневск. семинарии и поступил в Каменец-Подольск. дух. сем-рию, где продолжал вести агитацию среди товарищей. В янв. 1882 г. арестован и привлечен к дознанию при Каменец-Подольск. ж. у. вследствие обнаружения полученной им по адресу своего товарища К. Н. Цикаловского посылки с революционн. изданиями, отправленной студентом Вс. Конст. Лосятинским. По данным деп. полиции Воронин являлся «главным руководителем социально-революционного сообщества, образовавшегося среди воспитанников Каменец-Подольской духовной семинарии, и

Е. Г. Воронин.
С фотогр. 1883 г.
Из собр. Музея «Каторга и Ссылка».

положил основание тем кружкам семинаристов, которые под именем «подольской дружины» поставили себе задачей достижение противоправительственных целей». С 30 января 1882 г. содержался под стражей в одиночном заключении в Каменец-Подольск. тюремном замке. По выс. пов. от 11 авг. 1882 г. выслан под надзор полиции в Томск. губ, на три года. Осенью 1882 г. отправлен в Киев, а из Киева в Москву. Во время содержания в Московск. пересыльн. тюрьме вел переписку «предосудительн. содержания» с арестованным в Каменец-Подольске Вл. Дзюбинским. Раннею весною (22 апр.?) 1883 г. отправлен из Москвы в Сибирь; прибыл 4 мая 1883 г. в Тюмень, откуда отправлен далее 14 мая; в день отъезда принимал участие в беспорядках, произведенных политическ. ссыльными в Тюменск. тюрьме. Водворен в Мариинске (Томск. губ.), где в сент. 1883 г. принимал участие в беспорядках, проведенных политическ. ссыльными. В 1885 г. находился в Барнауле, где давал уроки и имел статистическ. работы. За окончанием, 11 авг. 1885 г., срока гласн. надзора подчинен негласному; остался еще на год в Барнауле, а в июле 1886 г. прибыл в Кишинев. С

окт. 1886 г. жил у брата в с. Жахновке (Брацлавск. у., Подольск. губ.); в 1887 г. жил в Туле. Подавал ряд прошений о разрешении поступить на государств. службу, что было удовлетворено в 1889 г. В апр. 1889 г. поступил на испытание в Шаргородск. монастырь (Могилевск. у., Подольск. губ.) и, по истечении годичн. срока, выдержал экзамен на получение священническ. сана. Был назначен псаломщиком и учителем церковно-приходск. уч-ща в с. Махновке (Винницк. у., Подольск. губ.). Негласн. надзор прекращен по распоряжению деп. полиции от 7 июля 1891 г. (циркуляр от 21 янв. 1892 г.).

Сообщение Л. А. Кузнецова.—МЮ 1881, № 8107; 1882, № 9116; 1883, № 11035.—Справ. листок.—ДП III, 1883, № 1188; 1890, № 74, ч. 49; V, 1882, № 1821.—Список поднадз. 1884 г., 104.

Е. Г. Воронин, Из воспоминаний рядового народовольца. «Пути Рев.» 1925, II, 135—140.

Б. Титлинов, Молодежь и революция, 35.

И. Белоконский, К истории политич. ссылки 80-х г.г. «Кат. и Сс.», 1927, II (31), 145.

Воронин, Павел Григорьевич. В 1888—1889 г.г. принадлежал к Федосеевск. кружку в Казани.

См. «Словарь соц.-демократов».

Воронина—нелегальн. фамилия, под которою проживала в Киеве в конце 1880-х—нач. 1890-х г.г. Виктория Викт. Левинсон (см.).

МЮ 1883, № 11102.

Воронков—нелегальн. фамилия, под которою проживал Ал-ей Ив. Преображенский (см.).

В. Новицкий, Из воспоминаний жандарма, 126.

Воронков. В сред. 1880-х г.г. входил в революц. кружок, организованный Д. Мазуренко при учительск. ин-те в Белгороде (Курск. губ.).

С. Мазуренко, От «Черн. Передела» до Коммунистич. партии. «Пути Рев.» 1926, II—III (5—6), 11.

Воронков, Александр Петрович, сын купца, владельца золотых приисков в Оренбургск. губ. Род. в Шадринске (Пермск. губ.) ок. 1862 г. Окончил гимназию в Троицке (Оренбургск. губ.); учился в Казанск. ун-те; в 1882 г. перешел в Новороссийск. ун-т; в 1884 г. —студент 1-го курса юридическ. фак-та; ун-та не окончил. В 1884 г. привлечен к дознанию по делу о распространении в Одессе изданного в Челябинске «Систематическ. указателя лучших книг и журнальн. статей», в составлении которого он сам участвовал. По постановлению Особого совещания от 7 дек. 1884 г. подчинен негласн. надзору; распоряжение деп. полиции о подчинении его негласн. надзору последовало 20 декабря 1884 г. С конца 1880-х г.г. проживал в Троицком у. (Оренбургской губ.) на приисках своего отца и на Никольск. прииске Российск. золотопромышлен. общества, где служил доверенным. По распоряжению деп. полиции от 17 дек. 1896 г. (циркуляр от 30 сент. 1897 г.) негласн. надзор прекращен.

ДП III, 1884, № 1153; 1890, № 74, ч. 35.

Ол. Рябінін-Скляревський, З життя Одеської Громади 1880-х р.р. Сб. «За сто літ», VI, 168.

Воронков, Василий Яковлевич, крестьянин Ардатовск. у. (Нижегородск. губ.); «горнозаводский мастеровой». Род. ок. 1866 г. Чертежник зав. Журавлева в с. Никольском (Рыбинск. у., Ярославск. губ.). В 1887 г. привлечен к дознанию при Ярославском ж. у. по обвинению в составлении и наклейке на стене в с. Никольском «преступн. воззвания». При дознании объяснил, что воззвание написал под влиянием разговора в Рыбинске с неизвестным лицом, объявившим себя близким к парт. «Нар. Воля». По соглашению м-ров вн. дел и юстиции дело о нем прекращено с разъяснением «предосудительности его поступка».

МЮ 1887, № 9942.—Ведомость, XII, 39.

Воронов—нелегальн. фамилия Н. Н. Подревского (см.).

Обзор II, 33.

Воронов, Александр Николаевич (он же одесск. мещанин Александр Покровский), рыбинск. мещанин. Род. 14 янв. 1848 г. В февр. 1871 г. поступил в военную службу; был каноиром в разряде штрафованных; 19 мая 1879 г. бежал из 5-го дивизионн. летучего артиллерийск. парка с Охтенск. порохов. завода (под Петербургом). По выс. пов. от 11 июня 1880 г. в виду имевшихся в дознании указаний на противоправительствен. действия Воронова (показания А. Бороздина о получении противоправительствен. стихов от Воронова), сообщено военному м-ру для совокупного рассмотрения о производящемся о Воронове другого дела по обвинению его в побеге со службы. По всеподанн. докладу военн. м-ра предан военному суду; Петербургск. военно-окружн. судом 31 окт. 1880 г. приговорен к лишению всех прав состояния и к ссылке в каторжн. работы на заводах на четыре года. По конфирмации помощника командующего войсками Петербургск. округа генерал-адютанта Костанды каторжные работы заменены ссылкою на поселение в отдаленнейшие места Сибири. Отправлен 16 июня 1881 г. из Тюмени в Иркутск. губ., а 24 окт. т. г. отправлен в Илгинск. волость (Верхоленск. окр., Иркутской губ.). Убит 6 мая 1882 г. поселенцем Поздняковым.

МЮ 1879, № 6961.—Справ. листок—ДП V 1882, № 1537, ч. 1.

И. Белоконский, К истории политич. ссылки 80-х г.г., «Кат. и Сс.» 1927, II (31), 145.

Воронов, Виктор Михайлович, дворянин. В 1884 г.—студент Московск. ун-та. За участие в студенческ. беспорядках, происходивших на Страстн. бульваре («Катковск. демонстрация») 2 окт. 1884 г., исключен из ун-та и по распоряжению московск. ген.-губ-ра в окт. 1884 г. выслан из Москвы с воспрещением жить в Москве и Московск. губ.

ДП III, 1884, № 729.

Воронов, Михаил Федорович—нелегальн. фамилия, под которою жил в Киеве в 1898 г. М. Ст. Петров (см.).

Список псевдонимов.

Воронов, Николай Алексеевич, сын мелочн. лавочника. Воспитывался в Саратовск. гимназии. Во втор. пол. 1870-х г.г. принимал участие в саратовск. революцион. кружке; был

близок с П. Ширяевым и С. Бобоховым. В 1881—1882 г.г. принимал участие в московск. народовольческ. кружке (группа М. В. Сабунаева). В 1886 г. окончил Моск. ун-т со званием кандидата физ.-матем. наук. В нач. 1890-х г.г. служил учителем в Саратовск. гимназии. Арестован в 1892 г. (1891 г.?) во время холерного бунта в Саратове по обвинению в подстрекательстве толпы к бунту. Содержался в тюрьме, где сошел с ума.

Сообщение Л. А. Кузнецова.—Справка (Н. Воронов).

[И. Майнов], Революционн. кружки в Саратове, 9.—Л. А. Кузнецов, Из далекого прошлого. Сборн. «Народовольцы» I, 27.

Воронов, Петр, сын пономаря—нелегальн. фамилия, под которою в 1879 г. проживал в Киеве А. И. Преображенский (см.).

Южно-русские союзы, 229, 286.

Воронов, Самуил Абрамович, из евреев, могилевск. мещанин. Род. ок. 1864 г. Окончил Воронежск. реальн. уч-ще. В 1884 г. давал в Воронеже частн. уроки. Привлечен в 1884 г. к дознанию при Воронежск. ж. у., в виду поступивших сведений о передаче А. А. Рахманинову, через Ф. В. Огаркова, запрещенных сочинений (дело П. Мануйлова и друг.). По выс. пов. от 11 апр. 1885 г. подвергнут аресту в тюрьме в течение двух недель.

МЮ 1885, № 10756.—Справ. листок.—Ведомость IX, 6.

А. Татарчуков, Материалы по истории соц.-рев. движения в Воронежской губ. 6—8.

Воронович, агент III Отделения, втершийся в 1870-х г.г. в эмигрантские кружки. Предоставил свой паспорт для поездки Г. А. Лопатина (см.) в Россию, с которым последний и был арестован.

Д. Заславский, М. П. Драгоманов и «Вольное Слово». «Был». XXVII—XXVIII (1925), 111.

Вороновский, Владимир Михайлович, дворянин Смоленск. губ., сын поручика. Род. ок. 1856 г. Окончил в 1876 г. Вяземск. гимназию и был студентом Петербургск. ун-та. Арестован в виду того, что 30 марта 1876 г. вывесил в университетск. аудитории объявление относительно процесса В. Засулич. Арестован 13 февр. 1880 г. за участие в студенческ. беспорядках; содержался более месяца в Доме предв. заключения; освобожден из-под стражи под поручительство ректора ун-та. Снова арестован в марте 1881 г., как активный участник студенческой сходки, состоявшейся 13 марта 1881 г. Обязан подпиской о невыезде и по распоряжению м-ра внутр. дел подчинен негласн. надзору.

Справки (В. Вороновский, А. Гаусман, Наркевич, Г. Попов, Россиков, С. Салазкин, Ходский).—МЮ 1883 № 1017.

Хроника арестов. «Листок» «Нар. Воли» 1 (1881), (Литература парт. «Нар. Воля». Ук.).

Воронцов, Иван Степанович, сын мещанина. Род. 14 апр. 1859 г. в Перми. Окончил Пермск. гимназию. В авг. 1880 г. зачислен на медицинск. фак-т Казанск. ун-та. В 1882 г.—участник «радикальн. кружка» студентов Казанск. ун-та. Принимал участие в студенческ. беспорядках, происходивших в окт. 1882 г., и 28 окт. т. г. нанес оскорбление словами и действием ректору ун-та профес. Н. А. Фирсову; в тот же день исключен из ун-та на три года без права поступления в течение этого времени в другие высш. учебн. заведения. По тому же делу был предан суду и приговорен Казанск. судебн. палатою от 22 февр. 1883 г. к лишению всех особенных, лично и по состоянию присвоен. прав и преимуществ и к ссылке на житье в Тобольск. губ. с воспрещением всяких отлучек в течение года и выезда в друг. губернии и области Сибири в течение двух лет. В 1883 г. жил в Тобольске, занимаясь письмоводством в канцелярии Тобольск. тюремн. ком-та. По распоряжению деп. полиции от 27 авг. 1883 г. подчинен, как политически неблагонадежный, негласн. надзору. В авг. 1886 г. переехал в Тюмень, где служил по вольному найму в Тюменск. отделении попечительного о тюрьмах общ-ва. В 1893 г. значился тобольск. мещанином из ссыльных. По распоряжению деп. полиции от 3 марта 1897 г., негласн. надзор прекращен. В 1899 г. поступил (?) на службу в государствен. банк. В 1901 г. служил волостн. писарем в Устьницинск. волости (Тобольск. губ.).

ДП III, 1883, №№ 28, 1523 и 1538; 1890, № 74, ч. 76; V, 1883, № 3830.—Бурцев, За сто лет, II, 111.

М. Корбут, Казанск. ун-т (Ук.).

Корреспонденция. «Общее Дело» № 52 (1883), 14.—М. Корбут, Студенческое движение в Казани в 80-е г.г. и Ленин. «Кат. и Сс.» 1929, VII (56), 7.

Воронцова (по мужу Маноцкова), Надежда Матвеевна, дочь купца 2-й гильдии г. Котельнича, домашняя учительница. Род. ок. 1850 г. в Уфимск. губ. Окончила Вятск. женск. гимназию. В течение четырех лет посещала высш. женск. курсы в Москве. С 1882 г. жила в Петербурге. Познакомилась в 1883 г. с Г. Добрускиной, Д. Познер, С. Сладковой и друг.; жила некоторое время вместе с Г. Добрускиной и получила от нее на хранение бумаги и издания революц. содержания. По агент. сведениям, в ноябре 1884 г. наняла на свое имя в Коломне квартиру, предназначенную якобы для устройства вечеринок, а на деле служившую конспиративной квартирой для собраний участников рабочей группы парт. «Нар. Воли». Арестована в Петербурге 16 ноября 1884 г. вместе с А. Лейбович, Р. Гершкович, М. Ивановой, И. Дембо и друг. Содержалась под стражей в Доме предварит. заключения. Привлечена к дознанию при Петербургск. ж. у. по делу о рабочей группе парт. «Нар. Воля» (дело М. Н. Мартыновой и друг.). При допросах не признала себя виновной в принадлежности к революцион. сообщ-ву и сознапась лишь в том, что оказывала членам сообщ-ва денежную помощь. По выс. пов. от 22 янв. 1886 г. по вменении в наказание предварит. содержания под стражей подчинена гласн. надзору полиции на три года в месте жительства ее матери—в г. Котельниче (Вятск. губ.). Отправлена в Вятск. губ. 12 февр. 1886 г. За окончанием, 22 янв. 1889 г., срока гласн. надзора, подчинена негласному. В июне 1889 г. выбыла из г. Вятки в г. Павлодар (Семипалатинск. обл.), где вышла замуж за поднадзорного Вл. Ив. Маноцкова. Жила в Усть-Каменогорске. В 1891 г. выехала в Европ. Россию и 7 окт. 1891 г. умерла в Перми.

Справка (Окрошевский).—МЮ 1885, №№ 10838 и 10862.—Доклады 1886, I, 58—81. — Справ. листок.—ДП III, 1889, № 308 и № 751; 1890, № 74, ч. 77.—Обзор IX, 48; XI, 117—118.—Список поднадз. 1887 г., 21; 1888 г., 20.

Н. К—н, Материалы по истории ссылки в Степной край, 78.

Воропаев, Николай Иванович, из временно обязанных крестьян. Род. 9 марта 1861 г. в с. Истьинском (Пронск. у., Рязанск. губ.). По ремеслу слесарь. С 1878 г. жил в разных городах, в том числе и в Петербурге. С конца 1886 г. был рабочим на частн. патрон. заводе Гилеишмидта в Туле. Входил в народовольческ. рабочий кружок, организованный в Туле И. И. Едуковым. Был обыскан 21 апр. 1887 г.; на заводе у него найдено несколько революц. брошюр, а дома — около 100 экз. народовольческ. изданий. Содержался с 21 апр. 1887 г. в Тульск. тюремн. замке. Привлечен к дознанию при Тульск. ж. у. вместе с Д. Ф. Некрасовым и М. Р. Гоцем. По выс. пов. от 10 февр. 1888 г. выслан под гласн. надзор полиции в Архангельск. губ. на пять лет. С мая 1888 г. водворен в Кеми. По окончании гласн. надзора по распоряжению деп. полиции от 14 февр.1893 г. подчинен негласному с воспрещением жительства в университетск. городах, в Твери, Нижн.-Новгороде и Саратовской губ. в течение трех лет. В 1898 г. выбыл на родину в с. Истьинское. Служил слесарем на чугунно-литейн. заводе. Освобожден от негласн. надзора по циркуляру деп. полиции от 12 марта 1908 г.

МЮ 1887, № 9993.—ДП III, 1893, № 163.—Обзор, XII, 97, 153.—Ведомость XII, 43.—Список поднадз. 1889 г., 8.

В. Головкин, Из воспоминаний народника. Сб. «Народовольцы» III, 230.—Участники народовольческ. движения. Там же, 293.

Н. Добротворов, «Революц. «Былое» (Тула) 1923, II, 7 (На заре революц. движения в Туле).

Воропанова, Александра, акушерка. Жила в г. Мирополье (Курск. губ.). По показанию Евг. Попова принадлежала в революц. кружку, организованному в Курске в 1881 г.

Справки (А. Воропанова, Е. Попов).

Воротиляк, Федор Гордеевич, мещанин г. Лубны (Полтавск. губ.). Род. в 1842 г. Неграмотный. Чернорабочий. С 27 апр. 1882 г. содержался в Харьковск. тюремн. замке по распоряжению харьковск. губ-ра за распространение ложных слухов между населением Лубенск. у., причем губ-р вошел с представлением о высылке Воротиляка в административ. порядке в одну из отдален. губерний. При обыске Воротиляка, содержавшегося в Харьковск. тюрьме, 18 мая 1882 г., были обнаружены два рукописные воззвания революцион. содержания, вследствие чего он был привлечен к дознанию при Харьковск. ж. у. По соглашению м-ров внутр. дел и юстиции (до 19 авг. 1882 г.) дело по обнаружению у него воззваний прекращено. По постановлению Особ. совещания от 21 июля 1882 г. выслан под надзор полиции в Вологдск. губ. на три года. Водворен в Яренске.

Справка (Ф. Воротиляк).—МЮ 1882, № 9270. —Справ. листок.—Список поднадз. 1884 г., 18.

Ворпеховский, Казимир Александрович—см. Каз. Ал. Варпеховский.

Восковский, Густав. В 1883 г.—студент 2-го курса медиц. фак-та Варшавск. ун-та. По приговору университетск.суда,утвержденному, советом ун-та 30 апр. 1883 г., за участие в студенческ. беспорядках, происходивших 5 и 6 апр. исключен из ун-та на три года без права поступления в течение этого времени в другие высш. учебн. заведения.

ДП V, 1883, № 3903, т. III.

Воскресенская, Александра, жена личн. почетн. гражданина—нелегальн. фамилия, под которою проживала с ноября 1882 г. в Харькове и была арестована 23 июня 1883 г. Ан. Андр. Осинская (см.).

МЮ 1887, № 10069.

Воскресенская, Екатерина Дмитриевна—фамилия по мужу Ек. Дм. Безсоновой (см.).

ДП III, 1890, № 74, ч. 67.

Воскресенская (по мужу Воронец), Зинаида Ивановна, дочь потомств. дворянина Тамбовск. губ., губернск. секретаря. Род. 16 дек. 1859 г. в селе Духовка (Тамбовск. губ.). Окончила Тамбовск. ин-т. В 1879 г. была слушательницей курсов при Петербургск. повивальн. ин-те. В конце мая 1878 г. приез-

З. И. Воскресенская.

С фотогр. 1878 г.

Из собр. Музея «Каторга и Ссылка».

жала из Петербурга в Холмогоры (Архангельск. губ.) к поднадзорному П. Орлову (ее жениху?), с целью содействия Орлову в его побеге. В февр. 1878 г. принимала участие в демонстрации в Петербурге на похоронах Подлевского. Принимала участие в сходке учащейся молодежи, происходившей в Петербурге 24 февр. 1879 г. на квартире С. Иванова под видом вечеринки. Была тогда же обыскана и арестована (?). По соглашению м-ра внутр. дел и нач-ка III-го Отделения в апр. 1879 г. выслана в административ. порядке в Олонецкую губ. под гласн. надзор полиции; водворена

в Повенце (Пудоже?) 16 мая 1879 г. По показанию Г. Гольденберга, присутствовала на сходке, где обсуждался план убийства харьковск. губ-ра Кропоткина; в 1879 г. предупредила в Харькове Аф. Зубковского о разоблачениях Веледницкого и доставила в Петербург текст прокламации об убийстве харьковск. губ-ра Кропоткина. В сент. (12?) 1881 г. бежала из г. Повенца вместе с мужем Эм. Дм. Воронцом и А. А. Григорьевым; задержана 14 дек. 1881 г. в 80-ти верстах от Повенца. По постановлению Особ. совещания от 7 ноября 1881 г. выслана под гласн. надзор полиции в Тару (Тобольск. губ.) на пять лет, считая с 9 сент. 1881 г. В мае 1883 г. привлечена к дознанию, по обвинению в пособничестве к побегу из г. Тары политического ссыльного И. Кожина и в укрывательстве его местопребывания. По соглашению м-ров внутр. дел и юстиции (до 25 апр. 1886 г.) дело о ней за недостатком улик прекращено. По окончании срока гласн. надзора выехала с мужем в с. Воронцовку (Купянск. у., Харьковск. губ.). В 1891—1894 г.г. жила в Харькове, где муж ее служил на железн. дороге. Привлечена к дознанию при Харьковск. ж. у. вместе с мужем в апр. 1891 г. по делу о распространении запрещен. изданий А. К. Баловенским, который жил у нее в Харькове на квартире; при обыске обнаружены запрещен. сочинения. Во время производства дознания находилась под особ. надзором полиции. По соглашению м-ров вн. дел и юстиции (до 23 ноября 1891 г.) дело о ней прекращено. В 1894 г. снова подвергнута обыску за сношения с Н. М. Флеровым.

Справки (З. Воскресенская. А. Арончик, Е. Герценштейн, О. Никифорова) —Ведомость по Олонецк. губ. (1879).—Свод указаний (Ук.).—МЮ 1883, № 11142; 1891, № 10894.—ДП V 1882, № 1433; III, 1882, № 731; 1885, № 1124; 1886, № 808.—Обзоры: IV, 21; XVI, 43.—Список поднадз. 1884 г. 97.

Н. Васильев, В семидесятые годы, 93—95, 96—114.

Хроника арестов. «Листок «Земли и Воли» II—III (1879) (Революцион. журналистика 1870-х г.г., 507). —О. Суслов, Воспоминания народовольца. «Канд. Звон» 1926, IV, 111.—И. Белоконский, К истории политич. ссылки 80-х г.г. «Кат. и Сс.» 1927, II 31), 145.—М. Тимофеев, Пережитое. «Кат. и Сс.» 1929, VIII—IX (57—58), 106.

Воскресенская, Людмила Александровна. Участвовала в конце 1880-х г. г. в народовольческ. кружке.

См. «Словарь соц.-демократов».

Воскресенский, Александр Андреевич, сын священника с. Оковец (Осташковск. у., Тверск. губ.). Род. ок. 1863 г. В 1886 г. окончил Демидовск. юридическ. лицей в Ярославле. Арестован и содержался под стражей с 22 июня по 9 сент. 1886 г. Привлечен к дознанию при Московск. ж. у. по делу о ярославск. революционн. кружке (дело А. Гедеоновского, А. Чумаевского и друг.) По показанию П. Безсонова, состоял участником кассы при ярославск. революцион. кружке и был знаком с И. Цыценко. Еще до окончания первого дела, состоя под особым надзором полиции в Тверск. губ., был привлечен в 1887 г. к новому дознанию при Тверск. ж. у. по обвинению в «осуждении действий правительства и в произнесении дерзких слов»; содержался по этому делу в одиночн. заключении в Осташковск. тюрьме в течение трех месяцев, до 19 марта 1888 г., а затем был подчинен негласн. надзору в Тверск. губ. По выс. пов. от 25 ноября 1887 г. по первому делу о нем подвергнут тюремн. одиночн. заключению в течение трех месяцев и с учреждением затем негласн. надзора полиции на два года. В 1888 г. деп. полиции сообщил о неимении препятствий к выдаче ему диплома об окончании Демидовск. юридическ. лицея без указания на его политическ. неблагонадежность. В 1890—1891 г.г., проживая в Твери, вел знакомства с местными поднадзорными (Сотниковым, Барыбиным и друг.). В 1892 г. деп. полиции сообщил о неимении препятствий к определению его по вольному найму в Тверск. казенн. палату, считая определение на государствен. службу преждевременным. В 1894 г.—помощник бухгалтера Тверск. казен. полаты; в том же году деп. полиции сообщил о неимении препятствий к определению его на должность чиновника особ. поручений при Тверск. казен. палате. По агент. сведениям, в 1894—1896 г.г. «совершенно уклонился от знакомства с лицами сомнительной благонадежности». По распоряжению деп. полиции от 20 дек. 1896 г. (циркуляр от 30 сент. 1897 г.) негласн. надзор прекращен. В 1897 г. деп. полиции сообщил о неимении препятствий к назначению его податн. инспектором. В 1901 г.—коллежск. секретарь; проживал в Н.-Новгороде.

МЮ 1886, № 10212.—ДП III, 1883; № 1583; 1889, № 1146.—Обзор XII, 165.

Участники народовольческ. движения. Сб. «Народовольцы» III, 293.

Хроника революц. борьбы. «Листок «Нар. Воли» III (1886) (Литература парт. «Нар. Воля». Ук.).

Воскресенский, Алексей Алексеевич, почетн. гражданин гор. Ярославля—нелегальная фамилия, под которою проживал с февр. по июль 1883 г. в Харькове в качестве квартирн. хозяина в помещении тайной народовольческ. типографии Феоф. Вас. Крылов (см.).

МЮ 1884, №№ 10897—10898; 1887, № 10069.

Воскресенский, Василий Васильевич, сын протоиерея Киевск. воен. собора. Род. в 1860 г. В 1886 г. окончил Киевск. ун-т со званием лекаря. В виду сношений с политически неблагонадежными лицами, причастными к тайной типографии в Одессе, по распоряжению деп. полиции от 29 апр. 1882 г. подчинен негласн. надзору. В июле 1883 г. привлечен к дознанию при Киевск. ж. у. по делу о народовольческ. киевск. кружке, в виду установления его сношений с лицами, принадлежавшими к означенному кружку (Н. Сажин, Анг. Богданович и друг.). С июля 1883 г. состоял на время производства дознания под особ. надзором полиции. По выс. пов. от 24 июня 1884 г., подчинен гласн. надзору полиции в избран. месте жительства на два года. Избрал местом жительства Киев. По выс. пов. от 15 янв. 1886 г., вследствие «высказанного им чистосердечного раскаяния» и прошения об освобождении от надзора, освобожден от гласн. надзора полиции с подчинением надзору негласному.

Справки (В. Воскресенский, Дефорен, Н. Сажин).—ДП III, 1881, № 1342; 1886, № 866.—

МЮ 1883, № 11101.—Справ. листок.—Обзор VIII, 105.—Доклады 1886, I, 44—46.—Медицинск. список.

Воскресенский, Дмитрий Иванович, личн. почетн. гражданин, сын псаломщика. Род. ок. 1866 г. В 1887 г. привлекался к дознанию при Новгородск. ж. у. вследствие заявления Н. Леснова о том, что Воскресенский хранил нелегальные издания. Дознанием не установлено данных, подтвердивших обвинение, и дело о нем прекращено.

МЮ 1887, № 10052.—Ведомость XII, 26; XIII, 41.

Воскресенский, Дмитрий Иванович. Участник революцион. кружка, организованного О. С. Минором в 1880-х г.г. в Туле. Умер в конце 1880-х г. г.

Из автобиографии И. П. Руднева (Архив народовольческ. кружка при Всесоюзн. Общ-ве политкаторжан).

Участники народовольческ. движения. Сб.«Народовольцы» III, 293.

Воскресенский, Иван Иванович. Род. в 1865 г. Окончил Таганрогск. гимназию. В 1887 г.— студент 3-го курса Казанск. ветеринарн. ин-та. Находился в близких сношениях с Лаз. Богоразом и В. Ульяновым. За участие в студенческ. беспорядках, происходивших 4 дек. 1887 г., исключен из ин-та. В нач. 1888 г. жил в Н.-Новгороде. В 1890 г. окончил образование со званием ветеринара. В 1900-х г.г.—городск. ветеринар в Таганроге.

ДП III, 1886, № 151.—МЮ 1889, № 10736.—Медиц. список.

Участники народовольческ. движения. Сб. «Народовольцы» III, 293.

Н. Сергиевский, Группа «Освобожд. Труда» и марксистск. кружки. «Ист.-Рев. Сборник» II (Ук.).—М. Корбут, Казанск. революц. подполье 80-х г. г. и Ленин. «Кат. и Сс.» 1931, VIII—IX (81—82), 20.

Воскресенский (он же **Вознесенский**), Михаил Александрович, сын священника. Род. в 1860 г. В 1880 г.—студент Петерб. ун-та. Задержан 12 февр. 1880 г. за нарушение общественн. тишины и спокойствия; при обыске у него была обнаружена рукопись под заглавием «Капитал и труд», оказавшаяся выписками из «Капитала» К. Маркса. Содержался под стражей с 12 февр. по 28 марта 1880 г. Привлечен к дознанию при Петербургск. ж. у. По соглашению главн. нач-ка Верховн. распор. комиссии с м-ром юстиции (до 28 мая 1880 г.) дело о нем прекращено.

Справка (Вознесенский).—МЮ 1880, № 8401.—Справ. листок.

Воскресенский, Николай Дмитриевич, сын чиновника. Род. в 1863 г. В 1883 г. окончил Ларинск. гимназию в Петербурге и поступил в Петербургск. ун-т, откуда в 1884 г. перешел в Военно-Медицинск. ак-мию. Содержался под стражей с 1 сент. 1890 г. по 20 июня 1891 г. в Доме предв. заключения, после чего выпущен под денежный залог в 300 рубл. Привлечен к дознанию при Петербургск. ж. у. по делу о петербургск. террористическ. группе (дело Н. Истоминой, С. Фойницкого и друг.); по показанию Н. Истоминой, принадлежал к петербургск. террористическ. группе и был посвящен в замыслы кружка. С 17 авг. 1891 г. находился на излечении в Казанск. окружн. лечебнице, страдая умствен. расстройством. По соглашению м-ров внутр. дел и юстиции (до 23 янв. 1892 г.) дело о нем приостановлено до выяснения вопроса о состоянии его умствен. способностей. В апр. 1892 г. в виду доказанного его психическ. расстройства дело о нем прекращено. В янв. 1893 г. подавал прошение о разрешении ему сдать экзамен на врача. Окончил медицинск. образование со званием лекаря в 1896 г. В нач. 1900-х г.г. —младш. врач военного лазарета в Кушке (Мервск. окр., Закаспийск. обл.).

МЮ 1890, №№ 10747—10749.—ДП V, 1892, № 64, ч. 1.—Обзор XV, 42, 122.—Медиц. список.

Известия из России. «Социал-Демократ» III (1890), 128.

Воскресенский, Павел, дворянин—фамилия, которой назвался при задержании его на Курском вокзале в Москве 15 июня 1886 г. И. Циценко (см.).

МЮ 1887, № 10036.

Востротин, Андрей Тимофеевич, мещанин, золотопромышленник, заседатель Енисейск. городск. суда. Род. ок. 1852 г. Содержался под стражей с 7 янв. 1880 г. и привлечен к дознанию за пособничество в окт. 1879 г. к побегу из Енисейска Ник. Вишневецкого и Ник. Емельянова. По выс. пов. от 30 июля 1880 г., по вменении в наказание предвар. содержания под стражей подчинен гласн. надзору полиции на три года.

Доклады 1880, III, 1009—1016.—Справ. листок.

Хроника преследований. «Листок «Нар. Воли» II (1880) (Литература парт. «Нар. Воля». Ук.).

Востряков (Остряков), Алексей Михайлович, вологодск. мещанин. Род. ок. 1863 г. Окончил приходск. уч-ще. В 1884 г. служил в лавке в Вологде. При задержании его 15 ноября 1884 г. в Вологде, в его кармане была обнаружена народовольческ. прокламация, которую он, по его словам, получил от П. Маракова. Привлечен к дознанию при Вологодск. ж. у. (дело П. Маракова, В. Векшина и друг.) по обвинению в хранении преступн. изданий. На время производства дознания состоял под особ. надзором полиции. По выс. пов. от 5 июня 1885 г. сделано строгое внушение.

МЮ 1884, № 10970.—Справ. листок.—Ведомость IX, 5.

Вояковский, Люциан-Урбан (Александр) Александрович, винницкий мещанин (Подольск. губ.), поляк. Род. в 1859 г. Получил домашнее воспитание. В пер. пол. 1880-х г.г. счетовод отдела эксплоатации упр-ния Юго-Западн. жел. дорог в Киеве. В 1882 г. привлечен по делу о гадячск. революцион. народовольч. кружке, состоявшем из сельск. учителей и земск. фельдшеров и организованном В. К. Чайковским и С. К. Шарым. По соглашению м-ров внутр. дел и юстиции (до 27 окт. 1884 г.) дело о нем прекращено. В янв. 1884 г. обыскан в Киеве и привлечен по делу М. Вроблевской к дознанию при Киевск. ж. у. При обыске у него найден № газ. «Пролетариат». Содержался под стражей с 20 янв. по 5 марта 1884 г. По выс. пов. от 19 июля 1884 г. по вменении в наказание предварительн. содержания под стражей, подчинен гласн. надзору полиции на год. По окончании гласн. надзора подчинен

негласному, от которого освобожден по распоряжению деп. полиции от 1 авг. 1886 г.

МЮ 1883, № 11048; 1884, № 10783.—Справ. листок.—ДП III, 1887, № 804.—Обзор VI, 54, 92.

Хроника. «Вестник «Нар. Воли» III (1884), 173.—Корреспонденции. «Нар. Воля» XI—XII (1885) (Литература парт. «Нар. Воля». Ук.).

Врановская, Евгения Павловна—фамилия по мужу Евг. П. Дружаевой (см.)

ДП III, 1890, № 74, ч. 17.

Врачинский, Иван Владиславович—см. Ив. Вл. Врочинский.

Вржеционек (Вржеционко), Викентий Юзефович, поляк, крестьянин Цяновицк. гмины (Олькушск у., Келецк. губ.). Род. в 1840 г. Малограмотный. В 1883 г. привлечен к дознанию при ж. у. Лиховск. и Олькушск. уездов в связи с обнаружением у крестьян Цяновицк. гмины прокламации парт. «Пролетариат». По соглашению м-ров вн. дел и юстиции (до 29 марта 1884 г.) дело о нем прекращено.

МЮ 1884, № 10801.—Справ. листок.

Вржосек, Сергей Карлович. В 1887—1888 г.г., будучи юнкером Константиновск. уч-ща в Петербурге, участвовал в студенческ. революцион. кружках.

См. «Словарь соц.-демократов».

Вроблевская (по мужу Ильченко), Венцентина Болеславовна, полька, дворянка Подольск. губ. Род. ок. 1862 г. в с. Ковалевке (Подольск. губ.) Получила домашн. образование. Занималась швейн. мастерством в Киеве. В сред. янв. 1884 г. привлечена к дознанию при Киевск. ж. у. по делу ее сестры Марии; обыскана в ночь на 19 янв. 1884 г. в Киеве. Дознание относительно ее прекращено без всяких для нее последствий. В авг. 1885 г. вторично была привлечена к дознанию при Киевск. ж. у. по делу Ан. Похитоновой и Ан. Дмитриевой, в виду посещения ею сходок, устраиваемых в Киеве А. Похитоновой в квартире А. Дмитриевой. По распоряжению киевск. ген.-губ-ра от 6 июня 1886 г. вследствие политическ. неблагонадежности ей было воспрещено проживание в пяти губерниях Киевск. ген.-губ-ства. По распоряжению деп. полиции от июля 1886 г. подчинена негласн. надзору. В февр. 1887 г. вышла замуж за П. Ильченко и жила вместе с ним в Екатеринославе. В нач. 1887 г. в третий раз привлечена к дознанию при Харьковск. ж. у. в виду того, что приехавший из-за границы А. Макаревский, в дек. 1886 г. несколько раз посещал квартиру Ильченко. Содержалась под стражею с 8 марта по 19 июля 1887 г. По выс. пов. от 11 мая 1888 г. выслана под гласн. надзор полиции, вместе с мужем, в один из северо-восточн. уездов Вологодск. губ. на три года. Водворена в Усть-Сысольске. В мае 1890 г. переехала, вместе с мужем на его родину в село Каменское (Екатеринославск. у.), где ему было разрешено отбыть оставшийся срок гласн. надзора. За истечением срока, 11 мая 1891 г., освобождена от гласн. надзора и по распоряж. деп. полиции от 1 июня 1891 г. подчинена негласному надзору. Жила некоторое время с мужем в Пскове, а потом, с сред. 1890-х г.г.,—в Саратове, где прослушала акушерск. курсы и занималась акушерской практикой. В марте 1903 г. негласн. надзор прекращен.

МЮ 1884, № 10783; 1887, № 9954.—ДП III, 1886, № 841; 1891, № 464; V, 1882, № 1360.—Обзор: X, 69; XII, 138.

Вроблевская (по мужу Назаревич), Мария Болеславовна, полька, дворянка Подольск. губ., сестра Венцентины, Фелиции, Владислава и Франца Болеславовичей Вроблевских. Род. в 1862 г. Занималась швейным мастерством в Киеве. Обыскана в ночь на 19 янв. 1884 г. в Киеве по подозрению в сношениях со Ст. Росси и В. Конашевичем; при обыске были найдены гектограф. революц. брошюры и 228 экземпляров прокламации на украинск. языке «От киевских социалистов», полученных ею от Лавровской и Л. И. Олицкого. Содержалась под стражей с 19 янв. по 17 февр. 1884 г. Привлечена к дознанию при Киевск. ж. у. По выс. пов. от 19 июля 1884 г. по вменении в наказание предварительного содержания под стражей, подчинена гласн. надзору полиции на год.

МЮ 1884, № 10783; 1885, № 10819.—Справ. листок.

Вроблевская, Фелиция Болеславовна, полька, дворянка Подольск.губ., сестра М. Б. Вроблевской. Обыскана в Киеве в ночь на 19 янв. 1884 г. по подозрению в политической неблагонадежности; подвергнута аресту в связи с делом ее сестры.

МЮ 1884, № 10783.

Вроблевский, Владислав Болеславович, поляк, дворянин Подольск. губ., брат М. Б. Вроблевской. Обыскан и арестован в ночь на 19 янв. 1884 г. в Киеве по подозрению в сношениях с Ст. Росси и в связи с делом его сестры. 19 января освобожден от ареста.

МЮ 1884, № 10783.

Вроблевский, Франц Болеславович, поляк, дворянин Подольск. губ., брат М. Б. Вроблевской. Род. ок. 1866 г. Обыскан Киеве в ночь на 19 янв. 1884 г. по подозрению в сношениях с Ст. Росси и в связи с делом его сестры. При допросах дал подробные показания.

МЮ 1884, № 10783.

Вро(а)чинский, Иван Владиславович, дворянин Волынск. губ., сын отст. поручика, владельца небольш. имения в с. Поноре (Острожского у., Волынск. губ.). Род. ок. 1862 г. Учился в Острожск. прогимназии, затем в 3-й Киевск. гимназии, которую окончил. В 1884 г.—студент 2-го курса юридич. фак-та Киевск. ун-та. В 1882—1883 г.г. входил в состав киевск. народовольческ. кружка, руководимого В. Коношевичем (Дорожинский, Семяновский, Лаппо и друг.); принял меры к сокрытию типографск. шрифта после отпечатания на конспиративн. квартире кружка прокламации «Воззвание от группы русских конституционалистов». При возникновении дознания по этому делу, уволился из ун-та и, дав ложную отметку о выезде из Киева, жил в Киеве без прописки. Арестован на улице 12 янв. 1884 г. и заключен под стражу в Киевск. тюремн. замок. По выс. пов. от 30 янв. 1885 г. выслан под гласн. надзор полиции на три года в Зап. Сибирь. В 1885 г. водворен в Тюкалинске (Тобольск.

губ.). Освобожден за окончанием срока 30 янв. 1888 г. от гласн. надзора и с мая 1888 г. жил в с. Поноре (Острожск. у., Волынск. губ.), под негласн. надзором. В 1889 г. по распоряжению киевск. ген.-губ-ра запрещено жительство в Киевск. и Черниговск. губ. В 1890—1892 г.г. проживал в Житомире, где был приписан к житомирск. мещанск. общ-ву и исполнял обязанности частн. поверенного при съезде мировых судей. В 1892 г. переехал в г. Заславль (Волынск. губ).. В 1893 г., по его прошению, снято ограничение в выборе местожительства. По распоряжению деп. полиции от 26 ноября 1893 г. (циркуляр от 21 февр. 1894 г.) негласн. надзор прекращен.

МЮ 1883, № 11330; 1885, № 10819—Справ. листок. —ДП III, 1885, №№ 952 и 953; 1890, № 74, ч. 28.—Обзор X, 111.—Список поднадз. 1887 г., 91; 1888 г., 90.

Арестная хроника. «Нар. Воля» X (1884) (Литература парт. «Нар. Воля». Ук.).—Хроника. «Вестник «Нар. Воли» II (1884), 165.—Хроника революцион. борьбы. «Нар. Воля» XI—XII (1885) (Литература парт. «Нар. Воля». Ук.)—Хроника. «Вестник «Нар. Воли» V (1886), 160.

Врублевский, Августин Евстафьевич, поляк, дворянин Виленск. губ., сын врача.

Род. в Вильно ок. 1866 г. Окончил Виленск. реальн. уч-ще, после чего с 1884 г. был студентом Технологическ. ин-та в Петербурге. За участие в студенческ. беспорядках, происходивших в ин-те осенью 1886 г., был уволен из ин-та с правом поступления в другое учебн. заведение, но без права въезда в Петербург и Петербургск. губ. Подчинен негласн. надзору в Вильно, отмененному 14 июля 1888 г. В 1887 г. обратился с письмом к нач-ку Виленск. ж. у. с выражением раскаяния и с просьбой ходатайствовать о разрешении ему выезда в Петербург для поступления вновь в Технолог. ин-т; ходатайство это деп. полиции было отклонено. Обыскан 27 сент. 1888 г. в Вильно в связи с делом Иогихеса. С сент. 1887 г. состоял студентом Рижск. политехническ. ин-та, из которого исключен 7 февр. 1890 г. вследствие политическ. неблагонадежности; по показанию Граца, занимался в Риге пропагандою. В 1890 г. отбывал воинск. повинность вольноопределяющимся в 15-м резервн. кадровом баталионе, расположенном в Риге. По сведениям деп. полиции, вел агитацию среди студентов Рижск. политехническ. ин-та, о чем было сообщено департаментом полиции в Главн. штаб в янв. 1890 г.; тогда же переведен в 5-й стрелк. Закаспийск. баталион. По распоряжению виленск. воинск. нач-ка от 5 дек. 1890 г. уволен в запас. Вернулся и Вильно, где 24 янв. 1891 г. был обыскан и с 26 янв. по 6 апр. 1891 г. содержался под стражей, после чего был освобожден под денежный залог в 300 рублей. В виду обнаружения в конце окт. 1890 г. в одном из помещений Рижского политехническ. института двух портфелей с книгами, брошюрами и журналами революцион. содержания (при вскрытии портфелей были обнаружены письма, адресованные А. Врублевскому от некоторых участников дела 1 марта 1887 г. Б. и И. Пилсудские, Гамолецкий, Т. Пашковский, И. Лукашевич и друг.) привлечен к дознанию при Лифляндск. ж. у. по обвинению в хранении и распространении противоправительствен. сочинений. Был близко знаком с Ст. Пикелем, с которым жил вместе в 1888 г. в Риге. По выс. пов. от 8 ноября 1891 г. подвергнут одиночному тюремн. заключению на шесть месяцев с подчинением затем негласн. надзору полиции на срок по усмотрению м-ра вн. дел. Назначен к переводу в Петербургск. одиночную тюрьму, но по прошению родных и по болезни оставлен в Виленской тюрьме. Отбывал тюремн. заключение с 26 ноября 1891 г. по 26 марта 1892 г. По постановлению м-ра вн. дел от 2 мая 1892 г. по освобождении из тюрьмы запрещено жительство в университетских городах, в Твери, Н.-Новгороде и Саратове в течение двух лет. Жил под негласн. надзором в Вильно. В авг. 1892 г. и в окт. 1896 г. выезжал за границу по паспорту для продолжения образования. По циркулярам деп. полиции от 11 дек. 1892 г. и 26 окт. 1896 г. за его возвращением было установлено негласн. наблюдение по месту проживания его в Вильно.

МЮ 1888, №№ 11043 и 11145; 1891, № 10926.—Доклады 1891, № 90.—ДП III, 1889, № 1168; V, 1885, № 6121; 1886, № 6753, ч. 1.—Обзор XVI, 74, 111.

Врублевский, Фаддей Евстафьевич, поляк, дворянин Минск. губ., сын врача. Род. ок. 1859 г. в Вильно. Учился в Виленск. частн. пансионе; окончил Виленск. гимназию с золотой медалью и в 1878 г. поступил в Мед.-Хирург. ак-мию в Петербурге. Был знаком в Петербурге с Сиг. Познанским и, приехав в янв. 1880 г. в Варшаву, был его ближайшим помощником в организации тайн. сообщ-ва («Polski Lud»), обнаруженного в февр. 1880 г. в Варшаве; посещал сходки рабочих, читал лекции; после ареста С. Познанского руководил революцион. кружком. Арестован 27 февр. 1880 г. в Вар-

Ф. Е. Врублевский.
С фотогр. 1900 г.
Из собр. Музея «Каторга и Ссылка».

шаве на собрании в квартире плотника Подбельского. Привлечен к дознанию при Варшавск. ж. у. По выс. пов. от 1 апр. 1881 г. выслан под гласн. надзор полиции в одну из местностей Зап. Сибири. Водворен в Ялуторовске (Тобольск. губ.). По постановлению Особ. совещания от 22 февр. 1882 г. срок надзора определен в два года, считая с 9 сент. 1881 г. Впоследствии—крупный адвокат в Вильно.

Справки (Ф. Врублевский, Гачинский, Гениковский, Госткевич, Ендрашевич, Жинда, М. Издебский, Кентский, Кринская, Т. Ольшевский, А. Пинский, Радецкий).—МЮ 1880, № 8304; 1885, № 10861; 1890, № 10926.—Справ. листок.—Хроника, 272.

Очерки социалистическ. движения в русской Польше, 30 сл.—Л. Лойко, От «Земли и Воли» к ВКП(б), 55.

Г. Госткевич, Записки пролетариатца. «Кат. и Сс.» 1926, VI (27), 125 сл.—И. Белоконский, К истории политическ. ссылки 80-х г.г. «Кат. и Сс.» 1927, II (31), 145.

Врублевский, Яков, учитель женск. Кременчугск. гимназии. В 1886 г. принимал участие в народовольческ. кружке, ставившем своей целью пропаганду среди рабочих (Ив. Позывайленко, Тр. Лопатто); находился в сношениях с С. Ивановым.

МЮ 1885, № 10937; 1891, № 10904.—Обзор XI, 100.

Вруцевич, Михаил Софронович, сын священника, титул. советник. Род. в Мозырск. у. (Минск. губ.) в 1845 г. Окончил Петербургск. ун-т со званием кандидата прав. Был учителем Виленск. реальн. уч-ща; знаком с жившим в Вильно Ст. Ясевичем. В перв. полов. 1880-х г.г.—секретарь Тульск. духовн. консистории. Арестован по распоряжению нач-ка Петербургск. ж. у. и содержался под стражей в Тульск. тюремн. замке с 14 окт. 1884 г. в виду обнаружения в бумагах, отобранных у Г. Лопатина и у Н. Стародворского, его адреса с указанием на явку к нему. Привлечен к дознанию при Петербургск. ж. у. по делу о народовольческ. кружках. Изобличен в сношениях с лицами, принадлежащими к социально-революцион. партии (М. Сабунаев), в содействии им в доставлении денег и видов на жительство (народовольцу В. П. Моисееву) и в пожертвовании на Красн. Крест «Нар. Воли». Не имел отношения к тульск. народовольческ. группе. По выс. пов. от 24 окт. 1885 г. выслан на жительство в местности Зап. Сибири на три года. В нач. мая 1886 г. отправлен из Москвы в ссылку. Водворен в Ялуторовске (Тобольск. губ.); откуда, согласно просьбе, переведен в янв. 1888 г. в Петропавловск (Акмолинск. обл.). В 1889 г. и 1900 г.г. выезжал за границу по паспорту; по циркулярам деп. полиции от 4 ноября 1889 г. и 4 авг. 1900 г. за его возвращением в Россию было установлено наблюдение. Проживал под негласн. надзором в Виленск. губ. в 1900-х г. г.

Справка (М. Вруцевич).—МЮ 1884, №№ 10980 и 10990; 1887, № 9989.—Справ. листок.—ДП V, 1885, № 6365, ч. 2; III, 1889, № 140; 1885, № 1127.—Обзоры: IX, 41; X, 117.—Список поднадз. 1887 г. 97; 1888 г. 2.—Хроника, 265.—С. Венгеров, Источники.

Н. К—н, Материалы по истории ссылки в Степн. край, 35. — В. Головкин, Из воспоминаний народника. Сб. «Народовольцы» III, 218.—Участники народовольческ. движения. Там же, 293.

Хроника. «Вестн. «Нар. Воли» V (1886), 151, 160, 161.—«Рев. Былое» (Тула) 1923, II, 8.

«Всеслава»—революцион. кличка в парт. «Пролетариат» А. С. Серошевской (см.).

МЮ 1885, № 10808.

Всеславинский. В конце 1880-х г.г. воспитанник Ярославск. дух. сем-рии; приблизительно в 1889 г. принимал участие в издании журнала «Первый шаг», выходившего под редакцией преподавателя Вл. Неклепаева; бывал на собраниях у последнего, где обсуждались революцион. темы. Привлечен в качестве свидетеля к дознанию, производившемуся с конца 1891 г. по делу о революцион. кружках, организованных М. В. Сабунаевым в Костроме и Ярославле.

МЮ 1891, № 10904.

Второв, Александр Васильевич. В конце 1880-х г.г. принимал участие в московск. студенческ. организациях и имел связь с М. В. Сабунаевым.

См. «Девяностые годы».

Вугман, Янкель (Яков) Рефулович (Рафаилович), еврей, мещанин мест. Городка (Каменецк. у., Подольск. губ.). Род. 23 окт. 1864 г. в Одессе. Учился в частн. еврейск. пансионе и в коммерческ. уч-ще, но курса не окончил, будучи уволен за «дурное поведение». В 1883 г. входил в Одессе в центральн. студенческ. организацию, примыкавшую к одесск. народовольческ. группе. Арестован и с 9 окт. по 3 ноября 1884 г. содержался под стражей в Одесском тюремн. замке. Привлечен к дознанию при ж. у. гор. Одессы, в виду его сношения с А. Кашинцевым, Б. Оржихом и друг. За недостатком улик дознание о нем прекращено без всяких для него последствий. Проживая в 1887 г. в Одессе, принимал участие в одесск. прессе. Обыскан 20 янв. 1888 г.; при обыске обнаружены письма Т. Бродской, Сам. Фельдмана и друг. и его собственный дневник, показывающий его революцион. направление. Привлечен к дознанию при ж. у. гор. Одессы по делу о революцион. кружке в Одессе (дело Г. Марморштейна, И. Емельянченко, И. Галкина и друг.). Под стражей находился до 12 июля 1888 г. По агент. сведениям, принимал активное участие в устройстве лотерей для революцион. надобностей и в установлении сношений с Д. Коберманом, И. Емельянченко и друг. По выс. пов. от 14 июня 1889 г. подвергнут одиночн. тюремн. заключению в течение года и шести месяцев, с последующим подчинением негласн. надзору на срок по усмотрению м-ра внутр. дел. Для отбытия наказания заключен в Одесск. тюрьме, а в июле 1889 г. переведен в Петербург, где отбывал тюремн. заключение в Петербургск. одиночн. тюрьме; освобожден из тюрьмы, за окончанием срока, 30 дек. 1890 г. По распоряжению деп. полиции от 8 июля 1889 г. негласн. надзор установлен по месту жительства в Одессе. Давал частн. уроки, был сотрудником в газетах, агентом по распространению энциклопедического словаря; домовладелец в Одессе.

МЮ 1885, № 10907; 1887, № 10102.—ДП III, 8190, № 615; 1891, № 1093.—Ведомость IX, 22; XIV, 54—55.

Хроника революцион. борьбы. «Нар. Воля» XI—XII (1885) (Литература парт. «Нар. Воля». Ук.).— В. Сухомлин, Из эпохи упадка парт. «Нар. Воля». «Кат. и Сс.» 1926, VI (27), 66.

Вуженицкий—нелегальн. фамилия, под которою проживал в 1880 г. в Петербурге Гр. Пр. Исаев (см.).

Процесс 17-ти. «Был.» 1906, X, 212.

Вуйцик(н), Семен Матвеевич, крестьянин Петроковск. губ. Род. ок. 1858 г. Учился в начальн. уч-ще. В 1880 г.—слесарь в Варшаве. Содержался под стражей с 21 марта по 10 апр. 1880 г. и привлечен к дознанию при Варшавск. ж. у. по делу об общ-ве «Polski Lud» (дело С. Познанского, Ф. Врублевского и друг.); было установлено, что он получал от приезжавшего Г. Госткевича «преступн.» сочинения; при обыске у него обнаружено несколько брошюр социалистич. содержания. По выс. пов. от 1 апр. 1881 г. подвергнут аресту в течение недели.

МЮ 1880, № 8304.—Справ. листок.

Вукотич, Николай Платонович, сын ген.-майора, дворянин Херсонск. губ. Род. в 1856 г. Окончил курс Петербургск. земск. учительск. школы. В 1882 г. был учителем народн. уч-ща в Гельсингфорсе. В сент. 1882 г. привлечен, в числе 13-ти лиц, к дознанию при Петербургск. ж. у. по делу о революцион. кружке, образованном в Гельсингфорсе в офицерск. среде учителем местн. гимназии П. А. Сикорским. Изобличен в том, что, не принадлежа к кружку Сикорского, получал от него революционн. издания и передавал их другим лицам. Содержался под стражей с 2 по 29 сент. 1882 г., после чего освобожден под денежн. залог в 500 рублей. При возникновении дознания удален от должности учителя. По выс. пов. от 19 мая 1883 г. подчинен гласн. надзору полиции на два года в месте, избранном им для жительства. Прошение его, поданное 10 авг. 1883 г. об освобождении от надзора, было оставлено без последствий. За окончанием срока, 19 мая 1885 г., гласн. надзора, был подчинен негласн. в Петербурге; негласн. надзор прекращен в 1886 г. Впоследствии видный преподаватель в петербургск. средн. учебн. заведениях. Умер в Петербурге в 1910-х г. г.

МЮ 1882, № 9385.—Справ. листок.—ДП V, 1883, № 3891, ч. 1; 1883, № 9897.—Обзор IV, 76; VI, 108.—Список поднадз. 1884 г., 76.

Вултовский, Иван. В 1883 г.—студент 1-го курса физ.-математ. фак-та Варшавск. ун-та. По приговору университетск. суда, утвержденн. советом ун-та 30 апр. 1883 г., за участие в студенческ. беспорядках, происходивших 5—6 апр. 1883 г., уволен из ун-та на год с правом поступления в друг. высш. учебн. заведения.

ДП V 1883, № 3903, т. III.

Вултовский, Степан. В 1883 г.—студент 1-го курса юридич. фак-та Варшавск. ун-та. По приговору университетск. суда, утвержден. советом ун-та 30 апр. 1883 г., за участие в студенческ. беспорядках, происходивших 5—6 апр. 1883 г., удален из ун-та на год без права поступления в течение того срока в друг. высш. учебн. заведения.

ДП V, 1883, № 3903, т. III.

Вульф, Ной Абрамович, еврей, бессрочно отпускной рядовой (род. ок. 1847 г.) и жена его, Шейна Моисеевна (род. ок. 1843 г.). В 1882 г. привлечены к дознанию при Иркутск. ж. у. по делу К. Г. Неустроева, изобличенного в письмен. сношениях с содержавшимися в Иркутск. тюрьме политическими заключенными. Супруги Вульфы обвинялись в доставке его шифрованных записок. Содержались под стражей с 29 ноября 1882 г. по 16 янв. 1883г., после чего освобождены под особ. надзор полиции с обязательством о невыезде из Иркутска до решения дела. По соглашению м-ров внутр. дел и юстиции (до 15 дек. 1883 г.) дело о них прекращено.

МЮ 1883, № 11225.

Вульфович, Берка Борухович, еврей, бахмутск. мещанин. В 1882 г.—студент Петербургск. ун-та. За участие в студенческ. беспорядках, происходивших 10 ноября 1882 г., арестован, исключен из Петербургск. ун-та с правом поступления в друг. учебн. заведения через год и подчинен негласн. надзору. Избрал местом жительства г. Ростов н/Д., откуда был выслан. В янв. 1883 г. состоял под негласн. надзором в с. Гришино (Бахмутск. у., Екатеринославск. губ.). В том же году поступил в Новороссийск. ун-т и вошел вместе с Л. Я. Штернбергом, М. А. Кролем и друг. в народовольческ. студенческ. кружок, выпустивший прокламации «К обществу», «К рабочим» и друг. В 1886 г. жил в Одессе.

ДП III 1883, № 1346, ч. 1—2; 1883, №, 1422.

А. Шехтер-Минор, Южно-русская народовольческ. организация. Сб. «Народовольцы» I, 133.

Вургафт, Сруль Лейба (Леон) Хаимович (Вульфович), еврей, сын одесск. купца, потомствен. почетн. гражданин, унт.-офицер запаса армии. С 1886 г. студент Цюрихск. политехническ. ин-та. Привлечен к дознанию, производившемуся с мая 1889 г. при Петербургск. ж. у., по обвинению в принадлежности к цюрихск. революцион. кружкам (дело Гуковского, Лангорна и друг.). Разыскивался по циркуляру деп. полиции от 31 авг. 1889 г. и подлежал аресту. Дознание о нем приостановлено впредь до явки или задержания. По выс. пов. от 7 янв. 1899 г. разрешено вернуться в Россию с подчинением гласн. надзору полиции в течение года по месту жительства в Одессе и с прекращением о нем дознания, производившегося в 1889 г.

МЮ 1890, № 10742; 1891, № 10859.—ДП III, 1889, № 140.—Обзор XIV, 50.

Н. Бухбиндер, Из ранних лет соц.-демокр. пропаганды в России. «Кат. и Сс.» 1926, IV (27), 8, 15.

Вургафт, Яков Моисеевич, еврей, сын потомств. почетн. гражданина. Род. в Одессе ок. 1866 г. С 1879 г. по 1882 г. воспитывался в Одесск. реальн. уч-ще, затем перешел в Херсонск. реальн. уч-ще, которое окончил в 1885 г. и отправился за границу. Был студентом Мюнхенск., Штутгардск. и Цюрихск. политехническ. ин-тов. Разыскивался по циркуляру деп. полиции от 3 авг. 1889 г. и подлежал аресту. Арестован 15 сент. 1889 г. в Одессе и привлечен к дознанию при Петербургск ж. у. по делу о цюрихск. революц. кружках (дело Гуковского, Лангорна и друг.).

По показанию Б. Рымашевского состоял членом русской читальни и вспомогательн. кассы кружка и жертвовал деньги на революц. цели. Освобожден из-под стражи под денежный залог в 500 рублей. По выс. пов. от 21 ноября 1890 г. подвергнут тюремн. заключению в течение трех месяцев. Наказание отбывал в Одесск. тюрьме. По освобождении подчинен негласн. надзору, согласно распоряжению деп. полиции от 14 дек. 1890 г. Жил в Одессе, Екатеринославе, Киеве; состоял членом правления сахарного завода. В 1891 г. выбыл по паспорту за границу. За его возвращением согласно циркуляру деп. полиции от 25 июня 1891 г. установлено наблюдение. По циркуляру деп. полиции от 12 марта 1903 г. негласн. надзор прекращен.

ДП V, 1882, № 1428; 1888, № 7563; III, 1889, № 140; 1890, №№ 80 и 994.—МЮ 1890, № 10742; 1891, № 10859.—Обзор XIV, 14.

Аресты в России. «Социал-Демократ» I (1890), 108.

Вутковский, Прокофий—нелегальн. фамилия, под которою проживал в Харькове в окт. 1879 г. Л. Гартман (см.).

МЮ 1879, № 7955.

Вьюгова, Александра Александровна—фамилия по мужу А. С. Смолиной (см.).

ДП III, 1889, № 807.

Выверцов, Иван Петрович—см. Ив. Петр. Виверцев.

Выгановский, Иван Петрович, дворянин Минск. губ. Род. ок. 1862 г. Служил приказчиком аптечного склада. Принимал деятельное участие в рабочих кружках парт. «Пролетариат»; работал в нелегальн. типографии. Арестован 12 февр. 1884 г. и содержался в X-м павильоне Александровск. цитадели в Варшаве. Привлечен к дознанию при Варшавск. ж. у. по первому делу парт. «Пролетариат». По выс. пов. от 17 июля 1885 г. выслан под гласн. надзор полиции в Вост. Сибирь на пять лет. В ноябре 1885 г. прибыл в Красноярск; отбывал гласн. надзор в с. Шушенском (Минусинск. окр., Енисейск. губ.). Около 1888 г. переехал в Минусинск. По окончании срока ссылки вернулся в Европ. Россию, принял участие в революцион. движении, был снова арестован и умер в тюрьме.

ДП III, 1888, № 588; 1894, № 490.—Обзор:VIII, 56, 96; X, 108.—Списки поднадз. 1887 г., 34; 1888 г., 31; 1889 г., 25.

Варшавский процесс 29-ти (1886), стр. 35, 128, 129.—Ф. Кон, Сорок лет под знаменем революции, 31 сл.

Хроника революц. борьбы. «Нар. Воля» XI—XII (1885) (Литература парт. «Нар. Воля». Ук.).—Хроника. «Вестн. «Нар. Воли» V (1886), 161.—Василевский-Плохоцкий, «Пролетариат» перед судом. «Был.» 1906, VII, 279.—Б. О[нуфрович], «В места отдаленные». «Мин. Годы» 1908, VIII, 285, 306.—Р. Арский, Из истории социально-революц. партии «Пролетариат». «Красн. Летоп.» 1923, VIII, 74.

Выгорницкий, Константин Антонович, потомств. дворянин, сын колл. советника. Род. в 1864 г. Окончил Кубанск. войск. гимназию. В 1887 г.—студент Казанск. ветеринарн. ин-та. За участие в беспорядках, происходивших 4 дек. 1887 г., исключен из ин-та; по сообщению нач-ка Казанск. ж. у., состоял в близком знакомстве со студентом Казанск. ун-та Вл. И. Ульяновым. Подчинен негласн. надзору с 31 дек. 1887 г. Жил в Екатеринодаре. В авг. 1889 г. выбыл в Дерпт, где состоял студентом Дерпт. ветерин. ин-та; окончил образование со званием ветеринара в 1892 г. Негласн. надзор прекращен по циркуляру деп. полиции от 23 ноября 1895 г. В 1900-х г.г.—земск. ветерин. врач в г. Меленки (Владимирск. губ.).

ДП V, 1884, № 5253, ч. 1; III, 1886, № 151; 1890, № 74, ч. 19.—Медицинск. список.

К. Корбут, Казанск. революционное подполье в 80-х г.г. и Ленин. «Кат. и Сс.» 1931, VIII—IX (81—82), 20.

Выдрин, Андрей Степанович. В 1887—1889 г.г. состоял участником Федосеевск. кружка в Казани.

См. «Словарь соц.-демократов».

Выковский, Густав Викентьевич. В нач. 1880-х г.г. студент Варшавск. ун-та. Исключен на три года 30 апр. 1883 г. из университета за участие в студенческ. беспорядках как «один из главных виновников». Выехал в Швейцарию; проживал в Берне. В 1891 г. состоял членом «Польск. лиги». Во время обысков в Париже в мае и ноябре 1890 г. у Ст. Мендельсона было найдено рекомендательное письмо, написанное Выковским к Ю. Алексе, с которым Выковский был знаком еще по ун-ту.

МЮ 1881, № 10869.

Вылежинский, Иван Станиславович, поляк, дворянин. Род. ок. 1855 г. Учился в Варшавск. частн. коммерческ. уч-ще. В 1889 г. служил кассиром. По показанию Кравчика-Кравчинского, был помощником Л. Кульчицкого и, за отъездом последнего за границу, продолжал читать лекции по истории Польши в квартире Сикорского. Обыскан 1 марта 1889 г. в дер. Репки (Сокольск. у., Седлецк. губ.). Арестован и содержался под стражей с 4 марта по 7 апр. (с 1 марта по 18 апр.?) 1889 г., после чего освобожден под денежный залог в 200 рублей. Привлечен к дознанию при Варшавск. ж. у. по делу парт. «Пролетариат» (дело Гизберта, Сикорского и друг.). Принадлежал к Варшавск. рабочему комитету. По выс. пов. от 5 дек. 1890 г. подвергнут тюремн. заключению в течение трех месяцев. В мае 1891 г. отправлен в распоряжение петербургск. градоначальника и отбывал тюремн. заключение в Петерб. одиночн. тюрьме. По отбытии заключения подчинен гласн. надзору, который отбывал в имении Крачево (Блонск. у., Варшавск. губ.); выбыл оттуда и разыскивался по циркуляру деп. полиции от 28 дек. 1892 г. как подлежащий негласн. надзору. Обнаружен в Варшаве.

МЮ 1888, №11100.—ДП III, 1889, циркуляры; 1894, № 1482, ч. 1.—Обзор XIII, 54.

Выржиковский, Николай Лукич, поляк, дворянин, сын подполковника. Род. в 1857 г. Учился в Псковск. гимназии; будучи учеником гимназии, в 1873—1876 г.г. входил в местн. кружок молодежи и с целью пропаганды в народе изучал различные ремесла. В 1879 г. —ученик Горецк. ремеслен. уч-ща (Могилевск. губ.); окончил его. Арестован в Пскове в сент. 1879 г. и с 25 сент. 1879 г. по 18 (25?) янв. 1880 г. содержался в Псковск. тюрьме. Привлечен к дознанию при Могилевск. ж. у. в связи с тем, что летом 1879 г. получил от Эд. Окушко сочинения «преступного содержа-

ния» для пересылки их в Витебск П. Иванову. Кроме того, привлекался к дознанию при Псковск. ж. у. по делу о псковск. революц. кружке; дознание присоединено к первому. По выс. пов., от 18 ноября 1880 г., по вменении в наказание предварит. содержания под стражей, подчинен гласн. надзору полиции на два года вне столиц и столичн. губерний, с воспрещением всяких отлучек. В янв. 1883 г. прибыл из местечка Горки (Могилевск. губ.) в Псков и подал прошение о выдаче свидетельства о благонадежности для причисления к дворянству Полтавск. губ. По окончании срока гласн. надзора подчинен негласному, прекращенному по циркуляру деп. пол. от 7 июля 1890 г.

Справки (Жуковский, А. Знаменский, Канторович, Э. Окушко, Ротковская, М. Снесаревский).—МЮ 1880, № 8335.—Доклады 1880, IV, 1253—1258.—Справ. листок.—ДП III, 1883, № 1135.

Хроника преследований. «Нар. Воля» II (1879) (Литература парт. «Нар. Воля».Ук).

Вырубов, Сергей Алексеевич, дворянин Владимирск. губ., сын шт.-ротмистра. Род. в Москве ок. 1858 г. Учился в Морск. училище. В 1878 — 1879 г.г. на его квартире, по показанию мичм. Скворцова, собирались ходившие в отпуск воспитанники Морск. уч-ща, составившие впоследствии отдельный кружок (Ан. Буланов, Н. Лавров, В. Дружинин, А. Балк и друг.), и некоторые воспитанники военно-сухопутных уч-щ; на этих собраниях читались революц. издания, получаемые через С. Вырубова. По выходе из уч-ща, будучи офицером 8-го флотск. экипажа, вел пропаганду в Кронштадте среди матросов и заводских рабочих; добывал динамит; на его квартире происходило собрание нижних чинов, на котором было решено организовать среди матросов и рабочих несколько кружков; по показанию того же Скворцова, Вырубов на своей квартире в Кронштадте отпечатал на ручном станке два объявления от революцион. сообщ-ва, одно из которых касалось убийства Жаркова. Летом 1880 г. вошел в петерб. чернопередельческ. организацию. В июне 1880 г. уволен в отставку в чине мичмана по домашним обстоятельствам. По агент. сведениям, вместе с Анат. Булановым, вел пропаганду среди петербургск. рабочих и распространял между ними чернопередельческ. журнал «Зерно». Обыскан 16 апр. (июня?) 1880 г. и привлечен к дознанию, производившемуся с апр. 1880 г. в Кронштадте, по обвинению в хранении революцион. сочинений (дело Стемпневского, Абрамова и друг.). По выс. пов. от 3 ноября 1880 г. подчинен гласн. надзору полиции на два года. В нач. 1881 г. привез в Минск для чернопередельческ. типографии из Петербурга недостающий шрифт. По окончании срока гласн. надзора подчинен, согласно распоряжения деп. полиции от 29 июля 1880 г., надзору негласному, который отбывал на своей родине в с. Горькове (Ковровск. у., Владимирск. губ.); занимался сельск. хозяйством. В 1884 г. привлечен к дознанию, возникшему вследствие заявления, удаленной из его дома, Максимовой, о его «дерзких отзывах о государе». В 1884 г. привлечен к дознанию при Петербургск. ж. у. по делу о революцион. кружках среди морск. офицеров, лиц военного ведомства и воспитанников специальн. учебн. заведений (дело В. Дружинина, Н. Зиновьева и друг.). Содержался под стражей с 3 авг. по 6 окт., 1884 г. после чего освобожден под денежн. залог в 3000 рублей. При допросах выразил чистосердечн. раскаяние. По собственн. сознанию, изобличен в ближайших сношениях с революц. деятелями, в устройстве тайной типографии и в отпечатании революцион. прокламации об убийстве Жаркова. По выс. пов. от 17 июля 1885 г. по вменении в наказание предварит. содержания под стражей, подчинен гласн. надзору полиции в избраном месте жительства на два года. Был выдающимся либеральн. земск. деятелем. В 1888 г. избран в Ковровск. уезде почетн. мировым судьей; в 1891 г. перемещен в Волынск. губ. на должность мирового посредника; в дек. 1893 г. возвратился во Владимирск. губ., где был избран членом губернск. земск. управы. В 1898 г. разрешено повсеместн. жительство. В том же году переехал в Петербург, где служил ревизором страхового отдела хозяйствен. департамента м-ва вн. дел; был в чине надв. советника. Перейдя на видный пост в Варшаву, круто порвал с либеральн. тенденциями. Умер в 1904 г.

Справки (С. Вырубов, Налимов, Н. Покровский).—МЮ 1880, № 8491; 1884, № 10999.—Доклады 1880, IV, 1209—1216.—Справ. листок.—ДП III, 1882, № 523; 1885, № 885; 1889, № 355; 1889, № 1334, ч. 2.—Обзор VII, 24; IX, 72; X, 38.—Список поднадз. 1887 г. 13.—Словарь Граната, т. 40, 31—32. (Автобиография О. К. Булановой).

В. Фигнер, Запечатлен. труд. Собр. сочинений I (Ук.).—«Черн. Передел», 102.—М. Ашенбреннер, Военная организация «Нар. Воли» (Ук.).—Л. Дейч, Роль евреев в русск. революц. движении (Ук.).—П. Аксельрод, Пережитое, 350.—В. Левицкий, Парт. «Нар. Воля», 196.—В. Селиванов, Моряки-народовольцы, 19, 21—22.—О. Буланова, Три поколения 158, 160, 170, 174.

Из истории народов. движения среди военных. в нач. 80-х г.г. «Был.» 1906, VIII, 174.—О. К. Буланова, «Черн. Передел». Сборн. «Группа «Освобождение» Труда» I (1924).—В. Невский, «Зерно» рабочий листок. «Ист.-Рев. Сборник» II (1924) (Ук.).—О. Буланова-Трубникова, Странички воспоминаний. «Был.» XXIV (1924), 67, 68, 71, 72, 77.—О. К. Буланова, А. П. Буланов. «Кат. и Сс.» 1924, V (12), 292, 293.—К истории военной организации «Нар. Воли». «Кат. и Сс.» 1925, V (18), 214.—К. Сивков, Действительные разногласия между группой «Освобожден. Труда» и парт. «Нар. Воля». Сборн. «Группа «Освобожден. Труда» V (1924) (Ук.).—Н. Сергиевский, «Черн. Передел» и народники 1880-х годов. «Кат. и Сс.» 1930, I (74), 13, 21.

Вырубова, Мария Константиновна—фамилия по мужу Мар. Конст. Трубниковой (см.).

О. Буланова, Странички воспоминаний. «Был.» XXIV (1924), 68, 72, 79.

Выслоух, Игнатий Людвигович—см. Игн. Л. Вислоух.

Высокинский, Генрих-Иероним Феликсович, поляк. В 1883 г.—студент 2-го курса сельск.-хозяйств. отделения Ново-Александрийск. ин-та. За участие в студенческ. беспорядках, происходивших в марте 1883 г., исключен из ин-та без права поступления в другое высш.

учебн. заведение в течение года. Подлежал негласн. надзору.

ДП III, 1882, № 881.

Высотин, Павел Иванович, сын мастерового, мастеровой Чермосск. завода (Соликамск. у., Пермск. губ.). Род. ок. 1865 г. Окончил курс духовн. уч-ща. В 1883 г.—конторщик Уральск. жел. дор. в Перми. Арестован и находился под стражей с 5 дек. 1883 г. по 27 янв. 1884 г., после чего освобожден на поруки. Привлечен к дознанию при Пермск. ж. у. (дело Козакова, Померанцева и друг.); жил вместе с привлеченным к дознанию по тому же делу Першиным; свидетель революцион. деятельности последнего; передавал нелегальн. литературу Г. С. Десятову. По выс.пов. от 17 июля 1885 г., по вменении в наказание предварит. содержания под стражей, подчинен гласн. надзору полиции на год по месту родины—в Пермск. губ. По освобождении от гласн. надзора, за истечением срока, подчинен негласному с 14 авг. 1886 г. Жил в Перми; служил счетоводом личн. состава в управлении Уральск. жел. дороги. Освобожден от негласн. надзора по циркул. деп. полиции от 11 дек. 1892 г.

МЮ 1883, № 11332.—Справ. листок.—ДП III, 1889, № 1142; 1890, № 680; 1890, № 74, ч. 43; V 1883, № 3559, лит. Б, ч. 3.—Обзор VII, 59; X, 114.—Список поднадз. 1886 г.

К. Ольховская, Первые шаги. Сб. «Борьба за власть» (Пермь), 1, 16—17.

Арестная хроника. «Нар. Воля» X (1884), (Литература парт. «Нар. Воля». Ук.).

Высотский, Степан Федорович, сын дьячка села Высотского (Богородицкого у., Тульск. губ.). Род. в 1859 г. В 1881 г.—студент 2-го курса медиц. фак-та Харьковск. ун-та. В марте 1881 г. обыскан в Харькове по подозрению в сношениях с лицами политически неблагонадежными. В июне 1881 г. привлечен к дознанию при Тульск. ж. у. по обвинению в распространении ложных слухов об отобрании земли от помещиков. По соглашению м-ров внутр. дел и юстиции (до 30 ноября 1881 г.) дело о нем прекращено. В 1885 г. окончил медиц. образование со званием лекаря. В нач. 1900-х г.г.—военный врач в Седлеце.

МЮ 1881, № 8442.—Справ. листок.—ДП III, 1881, № 126.—Медиц. список.

Высоцкий, Артемий Алексеевич, суражск. мещанин, запасн. рядовой. Род. в 1860 г. Учился в уездн. уч-ще. В 1880 г. служил в Витебске в конторе 6-й дистанции Орловско-Витебск. жел. дороги. В марте 1880 г. привлекался к дознанию, вследствие полученных сведений о намерении его расклеить в Витебске воззвание к народу. По соглашению главн. нач-ка Верховн. распорядит. комиссии с м-ром юстиции (до 14 июля 1880 г.) дело о нем прекращено. В 1884 г. служил в Витебске писцом у нотариуса. Арестован и содержался под стражей с 30 марта по 28 сент. 1884 г. Привлечен к дознанию по делу М. Янчевского, которому Высоцкий летом 1882 г. оказал содействие в помещении в Витебске привезенных типографск. принадлежностей; кроме того, в сент. 1882 г. предоставил квартиру М. Янчевскому и нелегальной Дмитриевой. По выс. пов. от 17 июля 1885 г. подвергнут тюремн. заключению на шесть месяцев с подчинением затем гласн. надзору полиции вне местностей, находящихся на положении усилен. охраны, на три года.

МЮ 1880, № 8434; 1884, № 10807.—Справ. листок.—Обзор: VII, 45; X, 113.—Список поднадз. 1887 г., 13; 1888 г. 12.

Хроника. «Вестн. «Нар. Воли» III (1884) 173.—Арестная хроника. «Нар. Воля» X (1884) (Литература парт. «Нар. Воля». Ук.).

Высоцкий, Григорий Алексеевич, мещанин, брат предыдущего. Род. ок. 1851 г. В 1884 г.—кожевенный мастер в Витебске. Арестован и содержался под стражей с 30 марта по 12 июня 1884 г. (с 17 апр. по 13 июня 1884 г. содержался в Петропавловск. крепости). Привлечен к дознанию при Витебск. ж. у. по делу М. Янчевского, в виду укрывательства им в сент. 1882 г. М. Янчевского и нелегальной Дмитриевой. По соглашению м-ров внутр. дел и юстиции (до 20 июля 1885 г.) дело о нем прекращено.

МЮ 1884, № 10807.—Справ. листок.—Список 1884—1887 г.г., л.л. 10, 11 об., 14 об.

Хроника. «Вестник «Нар. Воли» III (1884), 173.

Высоцкий, Станислав Марианович, поляк, мещанин гмины Клокоцк. (Липновск. у., Плоцк. губ.). Род. в мае 1885 г. в дер. Киколе (Липновск. у., Плоцкой губ.). Получил домашнее образование. В 1883 г. работал машинистом-слесарем на фабрике Лильпона и Рау, на Новой Праге, в Варшаве. Арестован и содержался под стражею в X-м павильоне Александровск. цитадели в Варшаве с 9 окт. 1883 г. по 23 янв. 1884 г. Привлечен к дознанию при Варшавск. ж. у. по первому делу парт. «Пролетариат». При дознании выяснилось, что он не только посещал собрания, но и сам устраивал таковые. На допросах «чистосердечно сознался во всем, объяснив, что был вовлечен в партию» Л. Варынским, Эд. Плосским и друг. По выс. пов. от 17 июля 1885 г. подвергнут тюремн. заключению на 10 месяцев с последующим подчинением гласн. надзору полиции по месту его жительства на два года. По распоряжению м-ра внутр. дел от авг. 1885 г. по окончании тюремн. заключения запрещено проживание в пределах царства Польского. До приведения приговора в исполнение, скрылся и был задержан лишь в янв. 1896 г. Заключен 21 янв. 1896 г. в Плоцкую тюрьму, из которой переведен для отбывания тюремного заключения в Петербургск. одиночн. тюрьму, куда поступил 11 марта 1896 г. В виду данного им в свое время чистосердечного показания и безупречного поведения в тюрьме, м-р внутр. дел испрашивал для него освобождение от тюремн. заключения. По выс. пов. от 23 мая 1896 г. на основании манифеста 14 мая 1896 г. освобожден из тюрьмы с подчинением гласн. надзору на прежде определенный срок; освобожден из тюрьмы 2 июня 1896 г. Еще находясь в тюрьме, 22 мая 1896 г. подал прошение на высочайш. имя с выражением раскаяния. Водворен под гласн. надзором в с. Каменском (Екатеринославск. у.), где служил машинистом на Днепровск. металлургич. заводе. По окончании срока гласн. надзора подчинен, согласно распоряжению деп. полиции от 8 июня 1898 г., негласн. надзору с воспрещением жительства в столицах и Петербургск. губ. В 1901 г. переехал в Петроковск. губ. В 1902 г.

был совладельцем колбасной лавки в Ченстохове. В нач. янв. 1903 г. выехал по паспорту за границу. По циркуляру деп. полиции от 12 марта 1902 г. негласн. надзор прекращен.

МЮ 1882, № 11116.—Справ. листок.—ДП III, 1888, № 588; 1898, № 704; V, 1896, № 40, ч. 2, лит. Б.—Обзор: VII, 56; VIII, 97; X, 109.—Список поднадз. 1887 г., 122; 1888 г., 134.

Хроника. «Вестн. «Нар. Воля» II (1884), 168.—Арестная хроника. «Нар. Воля» X (1884) (Литература парт. «Нар. Воля». Ук.).—Р. А р с к и й, Из истории соц.-револ. партии «Пролетариат». «Красн. Лет.» 1923, VIII, 59.

Высочина, Ядвига, жена чиновн. земск. управы. Летом 1883 г. посещала собрания, происходившие на квартире М. М. Алексеенко-Сербиновой в Ромнах (Полтавск. губ.).

МЮ 1883, № 11210.—Ведомость VII, 18.

Р. К о з л о в, З життя гуртків «Нар. Волі» на Роменщині. Сб. «За сто літ» VI (1930), 182.

Вычалковская (урожд. С м о л и н с к а я), Мария Михайловна, жена дворянина В. К. Вычалковского. Род. ок. 1862 г. в Плоцк. у. (Плоцк. губ.). В февр. 1889 г. привлечена к дознанию в Ивангороде (Люблинск. губ.) по обвинению в хранении запрещен. книг, найденных в ее вещах. По соглашению м-ров вн. дел и юстиции до 9 февр. 1890 г. дело о ней прекращено.

МЮ 1889, № 10864.—Ведомость XIV, 39.

Вычалковский, Владимир Казимирович, дворянин. Род. ок. 1853 г. в Плоцк. у. (Плоцк. губ.). В 1889 г. жил в Луковск. у. (Седлецк. губ.). В февр. 1889 г. привлечен к дознанию в Ивангороде (Люблинск. губ.) по обвинению в хранении запрещен. изданий, найденных в вещах его жены и признанных им своими. Во время производства дознания находился под особ. надзором полиции. По выс. пов. от 7 февр. 1890 г. подвергнут аресту при тюрьме в течение семи дней. Отбывал наказание с 7 по 13 марта 1890 г. в Седлецк. тюрьме.

МЮ 1889, № 10864.—Ведомость XIV, 39—40.

Вышемирский, Михаил Ипполитович, дворянин. В 1880 г. жил в Орле, где служил в упр-нии Орловско-Грязск. жел. дороги. В марте 1880 г. вследствие политической неблагонадежности подчинен надзору полиции в Орле, продолжавшемуся и в 1881 г.

Справка (М. В ы ш е м и р с к и й).—ДП III, 1881, № 488.

Вышенский, Николай Александрович, сын колл. советника, уездн. исправника. Род. 3 июля 1866 г., на Благовещенск. заводе (Уфимск. губ.) Учился в Уфимск. гимназии и в 1886 г. (7 авг.) поступил на юридич. фак-т Казанск. ун-та. Участвовал в студенческ. беспорядках, происходивших 4 дек. 1887 г.; был «подстрекателем». Арестован 4 дек. 1887 г. на студенческ. сходке, и 9 дек. т. г. выехал (выслан?) из Казани в Уфу, на место родины. По распоряжению деп. полиции от 15 дек. 1887 г., в виду его «вредного направления» и принадлежности к Уфимск. землячеству, привлечен к дознанию в Казани. По распоряжению нач-ка Казанск. ж. у., от 16 дек. 1887 г. обыскан в Уфе; в виду нахождения у него гектографирован. изданий, арестован и заключен в Уфимск. тюремн. замок. По распоряжению деп. полиции от 4 февр. 1888 г. освобожден из-под стражи с отдачей на поруки отцу. По распоряжению м-ра внутр. дел, от 7 февр. 1888 г. за «подстрекательство» к студенческим беспорядкам в Казани, воспрещено жительство в университетск. городах в течение двух лет.

МЮ 1881, № 11035.—ДП III, 1887, № 662, ч. 1; V, 1887, № 7317 и 7317, т. 2.

М. К о р б у т, Казанск. ун-т (Ук.).

Хроника борьбы с самодержавием. «Своб. Россия» I (1889), 61, 63.—А. А р о с е в, Первый шаг. «Ленинский сборник» II (Ук.).—М. К о р б у т, Казанск. револ. подполье конца 80-х г. г. и Ленин. «Кат. Сс.» 1931, VIII—IX (81—82), 11.

Вышенский, Рафаил Александрович, сын чиновника, уфимск. уездн. исправника, землевладельца Бирск. у., Уфимск. губ., брат предыдущего. Род. ок. 1863 г. в Уфимск. губ. Окончил Уфимск. гимназию. В 1887 г. студент Казанск. ун-та. За участие в недозволенном землячестве исключен в дек. 1887 г. из Казанского ун-та с правом поступления в другие университеты, кроме столичных. Одновременно с увольнением, по распоряжению деп. полиции подчинен негласн. надзору с воспрещением жительства в университетск. городах. По определению Уфимск. губернск. правления зачислен в штат Мензелинск. уездн. полиции и допущен к исправлению обязанностей секретаря полицейск. упр-ния. В авг. 1888 г. устранен от этой должности уфимск. губ-ром. В 1888—1890 г. г. жил в Уфе и состоял в штате Уфимск. губернск. правления. Негласн. надзор прекращен в 1894 г.

ДП III, 1888, № 72; 1889, № 1217; 1890, № 74, ч. 59.

Вышинская (по мужу Н а д е ж д и н а), Елизавета Ипполитовна, витебск. мещанка, дочь портного. Род. в 1864 г. Окончила Витебск. женск. гимназию. В 1882 г. занималась бесплатным обучением детей в церковно-приходск. школе в Витебске. Весною 1882 г. обыскана, вследствие поступившего доноса о принадлежности ее к социалистическ. кружку витебск. молодежи, находившемуся в сношениях с Ив. Лампе. При обыске найдены записки и письма «подозрительного содержания». Привлечена, в числе 4-х человек, к дознанию при Витебск. ж. у.; при дознании ее принадлежность к кружку доказана не была. По соглашению м-ров вн. дел и юстиции (до 28 ноября 1883 г.) дело о ней прекращено с учреждением за ней, вследствие политическ. неблагонадежности, негласн. надзора полиции на два года. Работала фельдшерицей.

МЮ 1882, № 9239.—Справ. листок.—ДП III, 1881, № 1344; 1887 № 769; V, 1883, № 4685.

Вышинская, Мария Ипполитовна, витебск. мещанка, дочь портного, сестра Е. И. Вышинской. Род. ок. 1863 г. В 1878 г. окончила Витебскую женск. гимназию; была домашней учительницей. В перв. полов. 1880-х г. г.—слушательница Бестужевск. курсов в Петербурге. В 1882 г. привлекалась к дознанию по обвинению в участии в витебск. кружке молодежи; дознание о ней прекращено без всяких последствий. Обыскана в янв. 1885 г. в Петербурге в связи с производившимся при Тульск. ж. у. с ноября 1884 г. делом о распространении среди тульск. молодежи революц. изд. (дело А. Говорова, В. Люблинского и др.); поводом привлечения

к дознанию, послужило ее письмо к тульск. семинаристу Пятницкому, застрелившемуся 22 ноября 1884 г. По соглашению м-ров внутр. дел и юстиции (до 9 окт. 1885 г.) дело о ней прекращено. По распоряжению петербургск. градоначальника воспрещено жительство в Петербурге. Была несколько лет гувернанткой в семье врача Виноградова в Костромск. губ. Несколько раз подавала прошения о разрешении ей педагогической деятельности; ходатайство ее удовлетворено в 1891 г. В 1892 г. ходатайствовала об определении ее на должность по учебн. ведомству; была учительницей частн. школы в Костроме. После 1892 р. выехала из Костромы. Продолжительное время была учительницей русск. языка в Тверск. женск. земск. учительск. школе имени П. Максимовича. Умерла ок. 1921 г.

Сообщение М. М. Клевенского.—МЮ 1884, № 10980; 1885, № 10924.—Справ. листок.—ДП III 1887, № 769.

Вышинский, Григорий Фавстович, сын священника Киевск. епархии. Род. в 1863 г. Окончил Новозыбковск. реальн. уч-ще. В 1884 г. приехал в Петербург с целью поступить в Технологическ. ин-т. Арестован 24 апр. 1884 г. в Петербурге на квартире своего товарища Г. П. Ксменко, привлеченного к дознанию при Петербургск. ж. у. по делу о рассылке юнкерам инженерн. уч-ща революцион. прокламаций. Освобожден 27 апр. т. г. с подпиской о неотлучке с места жительства. По соглашению м-ва вн. дел и юстиции (до 18 янв. 1884 г.) дело о нем прекращено за отсутствием улик.

МЮ 1883, № 11223.—Справ. листок.

Вязиков, участник пермск. революц. кружка, собрания которого происходили в дек. 1883 г. в его квартире на Мотовилихинск. заводе

К. Ольховская, Первые шаги. Сб. «Борьба за власть» (Пермь), I, 16.

Вязьминов, Петр Алексеевич, крестьянин и уроженец с. Буткинского (Буткинск. вол., Шадринск. у., Пермск. губ.). Род. в 1833 г. В 1882 г. жил в с. Басмановском (Буткинск. вол.), занимался хозяйством и торговлей (лавки и питейн. заведения). Привлечен в 1882 г. к дознанию по делу общ-ва Красн. Креста «Нар. Воли», в виду нахождения его адреса при обыске в Томске у И. В. Попкова; подозревался также в укрывательстве бежавшего Избицкого. По выс. пов. от 16 марта 1883 г. подчинен гласн. надзору полиции по месту жительства на два года. За окончанием срока гласн.—надзора, в марте 1885 г., подчинен негласн., от которого освобожден по распоряжению деп. полиции от 16 дек. 1888 г.

МЮ 1882, № 9492.—Справ. листок.—ДП V, 1883, № 3654.—Списк. поднадз. 1884 г., 66.

Вяхиревы, Иван и Николай, воронежск. купцы. По распоряжению деп. полиции от 8 авг. 1882 г. подчинены негласн. надзору, в виду их политическ. неблагонадежности и связей с лицами «вредного направления». Освобождены от надзора по распоряжению деп. полиции от 25 авг. 1884 г.

ДП III 1882, № 233; 1884, № 1109.

«Вячеслав»—конспиративная подпись, которою подписывал свои письма к Л. Тихомирову П. Ф. Якубович (см.).

К истории процесса 21-го. «Красн. Арх.» XXXVI (1929), 126.

ГОСУДАРСТВЕННАЯ ПУБЛИЧНАЯ ИСТОРИЧЕСКАЯ БИБЛИОТЕКА